

中華民國 113 年度

(自 113 年 1 月 1 日起至 113 年 12 月 31 日止)

新竹市總預算

中華民國113年度新竹市總預算

目 次

甲、總預算案審議意見	1-3 頁
乙、預算總表	
一、歲入歲出簡明比較分析表	5-5 頁
二、歲入歲出性質及餘絀簡明比較分析表	6-6 頁
三、收支簡明比較分析表	7-7 頁
四、歲入來源別預算總表	8-8 頁
五、歲入來源別預算比較總表	9-12 頁
1. 經資門併計	9-10 頁
2. 經常門	11-11 頁
3. 資本門	12-12 頁
六、歲出政事別預算總表	13-13 頁
七、歲出政事別預算比較總表	14-18 頁
1. 經資門併計	14-15 頁
2. 經常門	16-17 頁
3. 資本門	18-18 頁
八、歲出機關別預算總表	19-19 頁
九、歲出機關別預算比較總表	20-22 頁
1. 經資門併計	20-20 頁
2. 經常門	21-21 頁
3. 資本門	22-22 頁
丙、預算表	
一、歲入來源別預算表（經常門）	23-137 頁
二、歲入來源別預算表（資本門）	138-138 頁

三、歲出政事別預算表（經常門）	139-148 頁
四、歲出政事別預算表（資本門）	149-155 頁
五、歲出機關別預算表	156-188 頁
丁、參考表	
一、各機關歲入來源別科目分析總表	190-191 頁
二、各機關歲出政事別科目分析總表	192-193 頁
三、各機關歲出一級用途別科目分析總表	194-197 頁
四、各機關資本支出分析總表	198-199 頁
五、歲出人事費彙計表	200-203 頁
六、員工總表	204-207 頁
七、約聘僱人員費用彙計表	208-222 頁
八、補助及捐助經費總表	223-224 頁
九、中程資本支出計畫概況表	226-229 頁
十、歲出按職能及經濟性綜合分類總表	230-231 頁
戊、附錄	
總預算案總說明	233-326 頁

甲、總預算案審議意見

檔 號：
保存年限：

新竹市議會 函

地址：新竹市北區中正路122號
承辦人：黃雅翎
電話：03-5213281#605
傳真：03-5249268
電子信箱：xp060@hsinchu-cc.gov.tw

受文者：新竹市政府

發文日期：中華民國112年12月5日
發文字號：竹市議議字第1120300338號
速別：普通件

密等及解密條件或保密期限：

附件：如主旨 (112AC00589_1_05110610189.pdf、112AC00589_2_05110610189.pdf、
112AC00589_3_05110610189.pdf)

主旨：檢送本會第11屆第2次定期會112年12月4日第25次會議有

關「113年度本市總預算案暨附屬單位預算及綜計表。」

(案號：預算類甲11002號)決議案1份，大會決議：照原

案三讀修正通過，修正部分：詳如後附表，請查照。

說明：復貴府112年10月12日府民行字第1120156370號函。

正本：新竹市政府

副本：本會議事組(含附件)

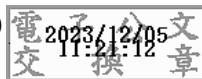

新竹市議會第 11 屆第 2 次定期會提案

新竹市議會第 11 屆第 2 次定期會提案			
提案機關	新竹市政府	案號	預算類甲 11002 號
提案人	市長高虹安		
案由	113 年度本市總預算案暨附屬單位預算及綜計表，提請審議。		
說明	<p>一、依據預算法及地方制度法第 40 條規定辦理。</p> <p>二、本市 113 年度總預算案業依中央訂頒之總預算編製作業手冊及相關規定，按施政計畫優先順序，並審酌財力，通盤考量後彙編完成。</p> <p>三、113 年度總預算案歲入編列 273 億 9,906 萬 8,000 元，歲出編列 281 億 7,085 萬 5,000 元，歲入歲出相抵差短數 7 億 7,178 萬 7,000 元，以債務之舉借予以彌平。另以前年度債務未償餘額數舉新還舊及依公共債務法應強制還本數均以編列賒借收入彌平，113 年度總預算案合共編列債務之舉借 118 億 8,178 萬 7,000 元，債務之償還 111 億 1,000 萬元。</p> <p>四、113 年度特種基金編列各附屬單位預算共計 14 個單位，除新竹農產運銷股份有限公司 1 個營業基金外，其餘以非營業基金編列者計有促進產業發展暨產業園區開發管理基金、火車站後站土地開發作業基金、實施平均地權基金、各重劃區基金、公共停車場作業基金、世博台灣館產創園區作業基金、都市開發暨更新基金、醫療作業基金、公益彩券盈餘分配基金、身心障礙者就業基金、環境污染防治基金、環境教育基金以及地方教育發展基金等 13 個基金。綜上，各基金附屬單位預算及其綜計表，亦依預算法規定分別編成 113 年度臺灣省新竹市總預算案 - 附屬單位預算及綜計表，併本市總預算案提請貴會審議。</p>		
辦法	提請貴會審議，依法完成法定程序。		
審查意見			
大會決議	照原案三讀修正通過。 修正部分：詳如後附表。		

本案於 112 年 12 月 4 日上午
第 11 屆第 2 次定期會第 25 次會議決議

113年度新竹市總預算案暨附屬單位預算及綜計表(預算類甲11002號)三讀會修正表

新竹市總預算案
壹、單位預算
歲出部分

單位：元

門別	頁次	款	項	目	節	計畫名稱	承辦單位	用途別	預算數	刪減金額	刪減後金額	說明
新竹市政府	(第一冊)								288,620,000	47,020,000	241,600,000	
經常門	030-146	32	030	01	01	一般行政-行政及法制工作	行政處-庶務科	業務費	1,140,000	340,000	800,000	災害防汛指揮及禮賓公務使用公務車租賃案。
經常門	030-165	32	030	01	02	一般行政-施政計畫綜合工作	行政處-管制考核科	業務費	2,060,000	560,000	1,500,000	113年度施政滿意度民意調查。
資本門	030-171	32	030	01	02	一般行政-施政計畫綜合工作	行政處-資訊科	設備及投資	27,620,000	620,000	27,000,000	新竹通建置案。
經常門	030-368	59	030	01	02	觀光業務-觀光管理	城市行銷處	業務費	27,800,000	1,000,000	26,800,000	觀光行銷推廣及主題活動(如賞花、水上、燈節、端午、聖誕、購物節、觀光推廣及其他...等)。
經常門	030-480	81	030	01	01	債務付息-債務付息	財政處-財務管理科	債務費	230,000,000	44,500,000	185,500,000	透支利息及其他貸款利息等。
統籌科目	(第一冊)								330,000,000	8,000,000	322,000,000	
經常門	999-9	90	c01	01	01	第二預備金-第二預備金	新竹市政府	預備金	330,000,000	8,000,000	322,000,000	
新竹市衛生局	(第二冊)								20,000,000	5,000,000	15,000,000	
經常門	090-74	65	090	02	04	衛生業務-國民健康	國民健康科	獎補助費	20,000,000	5,000,000	15,000,000	凍卵計畫補助25-40歲女性凍卵療程費。
						合計	刪減數			60,020,000		原編預算數 28,170,855,000元， 審議刪減數 60,020,000元， 刪減後預算數 28,110,835,000元。

貳、債務之舉借：刪減60,020,000元。

參、審議結果：

- 一、歲入預算原編27,399,068,000元，照案通過。
- 二、歲出預算原編28,170,855,000元，刪減60,020,000元，刪減後歲出預算28,110,835,000元。
- 三、債務之舉借原編11,881,787,000元，刪減60,020,000元，刪減後債務之舉借11,821,767,000元。
- 四、債務之償還原編11,110,000,000元，照案通過。
- 五、刪減後收支情形：
 - 收入總計：39,220,835,000元(含歲入預算27,399,068,000元，債務之舉借11,821,767,000元)。
 - 支出總計：39,220,835,000元(含歲出預算28,110,835,000元，債務之償還11,110,000,000元)。
 - 收入與支出平衡。

肆、附帶決議：

- 一、「民政業務-民政工作」第030-205頁：請市府修正「新竹市婦女生育津貼發放作業要點」第三點，將父母設籍條件由六個月改回一年。
- 二、新竹市都市開發暨更新基金第26頁-業務費用-「新竹市東區中央段1141地號等4筆土地都市更新先期規劃及招商作業委託技術服務案」：(一)未來市府配回之房地，優先做公益空間(公托、公幼、長照、市民活動中心及其他等)。(二)市府分回比率原則比照竹蓮段都更案。
- 三、「一般行政-施政計畫綜合工作」第030-171頁：「新竹通建置案」須向本會做專案報告，始得動支。

乙、預算總表

新竹市總預算

歲入歲出簡明比較分析表

中華民國113年度

單位：新臺幣千元

項 目	本年度預算數		上年度預算數		前年度決算數		本年度與上年度比較	
	金 額	百分比	金 額	百分比	金 額	百分比	金 額	增加率
一、歲入合計	27,399,068	100.00	25,268,689	100.00	24,941,512	100.00	2,130,379	8.43
1. 稅課收入	15,537,224	56.71	14,998,725	59.36	14,397,910	57.73	538,499	3.59
2. 工程受益費收入	1	-	1	-	53	-	-	-
3. 罰款及賠償收入	285,098	1.04	258,899	1.02	411,381	1.65	26,199	10.12
4. 規費收入	469,124	1.71	448,870	1.78	478,752	1.92	20,254	4.51
5. 信託管理收入	-	-	-	-	-	-	-	-
6. 財產收入	217,328	0.79	795,244	3.15	856,151	3.43	-577,916	-72.67
7. 營業盈餘及事業收入	339,173	1.24	49,173	0.19	87,000	0.35	290,000	589.75
8. 補助及協助收入	9,793,910	35.75	8,032,787	31.79	7,797,948	31.26	1,761,123	21.92
9. 捐獻及贈與收入	400	-	400	-	547	-	-	-
10. 自治稅捐收入	-	-	-	-	-	-	-	-
11. 其他收入	756,810	2.76	684,590	2.71	911,770	3.66	72,220	10.55
二、歲出合計	28,110,835	100.00	25,517,123	100.00	23,990,446	100.00	2,593,712	10.16
1. 一般政務支出	4,423,023	15.73	3,896,318	15.27	3,636,604	15.16	526,705	13.52
2. 教育科學文化支出	11,025,681	39.22	9,680,910	37.93	9,911,284	41.31	1,344,771	13.89
3. 經濟發展支出	2,475,243	8.81	2,575,926	10.09	2,391,591	9.97	-100,683	-3.91
4. 社會福利支出	5,016,271	17.84	4,611,538	18.07	4,148,863	17.29	404,733	8.78
5. 社區發展及環境保護支出	1,747,121	6.22	1,510,044	5.92	1,352,446	5.64	237,077	15.70
6. 退休撫卹支出	2,464,318	8.77	2,331,308	9.14	2,163,229	9.02	133,010	5.71
7. 債務支出	185,500	0.66	180,000	0.71	64,151	0.27	5,500	3.06
8. 補助及其他支出	773,678	2.75	731,079	2.87	322,278	1.34	42,599	5.83
三、歲入歲出餘絀	-711,767	-	-248,434	-	951,066	-	-463,333	-

新竹市總預算

歲入歲出性質及餘絀簡明比較分析表

中華民國113年度

單位：新臺幣千元

項 目	本年度預算數		上年度預算數		前年度決算數		本年度與上年度比較	
	金 額	百分比	金 額	百分比	金 額	百分比	金 額	增加率
一、經常門								
(一) 歲入	27,332,067	100.00	24,609,688	100.00	24,874,874	100.00	2,722,379	11.06
1. 直接稅收入	9,234,921	33.79	9,620,545	39.09	9,221,813	37.07	-385,624	-4.01
2. 間接稅收入	6,302,303	23.06	5,378,180	21.85	5,176,097	20.81	924,123	17.18
3. 賦稅外收入	11,794,843	43.15	9,610,963	39.05	10,476,964	42.12	2,183,880	22.72
(二) 歲出	23,345,586	100.00	21,070,934	100.00	19,094,569	100.00	2,274,652	10.80
1. 一般經常支出	22,979,082	98.43	20,711,994	98.30	19,030,418	99.66	2,267,088	10.95
2. 債務利息及事務支出	185,500	0.79	180,000	0.85	64,151	0.34	5,500	3.06
3. 預備金	181,004	0.78	178,940	0.85	-	-	2,064	1.15
(三) 經常門賸餘	3,986,481	100.00	3,538,754	100.00	5,780,305	100.00	447,727	12.65
二、資本門								
(一) 歲入	67,001	100.00	659,001	100.00	66,638	100.00	-592,000	-89.83
1. 減少資產	67,001	100.00	659,001	100.00	66,638	100.00	-592,000	-89.83
2. 收回投資	-	-	-	-	-	-	-	-
(二) 歲出	4,765,249	100.00	4,446,189	100.00	4,895,877	100.00	319,060	7.18
1. 增置或擴充改良資產	4,315,249	90.56	4,026,189	90.55	4,895,877	100.00	289,060	7.18
2. 增加投資	-	-	-	-	-	-	-	-
3. 預備金	450,000	9.44	420,000	9.45	-	-	30,000	7.14
(三) 資本門差短	-4,698,248	100.00	-3,787,188	100.00	-4,829,239	100.00	-911,060	24.06
三、歲入歲出餘絀	-711,767	100.00	-248,434	100.00	951,066	100.00	-463,333	186.50

新竹市總預算

收支簡明比較分析表

中華民國113年度

單位：新臺幣千元

項 目	本年度預算數	上年度預算數	前年度決算數	本年度與上年度比較
一、收入合計	39,220,835	36,627,123	31,991,512	2,593,712
(一) 歲入	27,399,068	25,268,689	24,941,512	2,130,379
(二) 債務之舉借	11,821,767	11,358,434	7,050,000	463,333
(三) 預計移用以前年度 歲計賸餘調節因應數	-	-	-	-
二、支出合計	39,220,835	36,627,123	31,540,446	2,593,712
(一) 歲出	28,110,835	25,517,123	23,990,446	2,593,712
(二) 債務之償還	11,110,000	11,110,000	7,550,000	-
三、收支賸餘	-	-	451,066	-

新竹市總預算

歲入來源別預算總表

經資門併計

中華民國113年度

單位：新臺幣千元

科 目		經常門	資本門	合 計	
款 項	名 稱			金額	百分比
		27,332,067	67,001	27,399,068	100.00
01	稅課收入	15,537,224	-	15,537,224	56.71
	01 遺產及贈與稅	500,000	-	500,000	1.82
	02 菸酒稅	149,899	-	149,899	0.55
	03 印花稅	574,800	-	574,800	2.10
	04 使用牌照稅	1,425,000	-	1,425,000	5.20
	05 土地稅	3,202,460	-	3,202,460	11.69
	06 房屋稅	1,920,000	-	1,920,000	7.01
	07 契稅	345,286	-	345,286	1.26
	08 娛樂稅	38,000	-	38,000	0.14
	09 統籌分配稅	7,381,779	-	7,381,779	26.94
02	工程受益費收入	1	-	1	0.00
	01 工程受益費收入	1	-	1	0.00
03	罰款及賠償收入	285,098	-	285,098	1.04
	01 罰金罰鍰及怠金	279,280	-	279,280	1.02
	02 沒入及沒收財物	1	-	1	0.00
	03 賠償收入	5,817	-	5,817	0.02
04	規費收入	469,124	-	469,124	1.71
	01 行政規費收入	170,033	-	170,033	0.62
	02 使用規費收入	299,091	-	299,091	1.09
05	財產收入	150,327	67,001	217,328	0.79
	01 財產孳息	146,043	-	146,043	0.53
	02 財產售價	-	67,001	67,001	0.24
	03 廢舊物資售價	4,284	-	4,284	0.02
06	營業盈餘及事業收入	339,173	-	339,173	1.24
	01 非營業特種基金賸餘繳庫	339,173	-	339,173	1.24
07	補助及協助收入	9,793,910	-	9,793,910	35.75
	01 上級政府補助收入	9,793,910	-	9,793,910	35.75
08	捐獻及贈與收入	400	-	400	0.00
	01 捐獻收入	400	-	400	0.00
09	其他收入	756,810	-	756,810	2.76
	01 雜項收入	756,810	-	756,810	2.76

新竹市總預算

歲入來源別預算比較總表

經資門併計

中華民國113年度

單位：新臺幣千元

科 目		本年度 預算數	上年度 預算數	前年度 決算數	本年度與 上年度比較
款	項 名 稱				
	經資門合計	27,399,068	25,268,689	24,941,512	2,130,379
01	稅課收入	15,537,224	14,998,725	14,397,910	538,499
	01 遺產及贈與稅	500,000	459,000	576,373	41,000
	02 菸酒稅	149,899	149,239	153,019	660
	03 印花稅	574,800	552,000	732,638	22,800
	04 使用牌照稅	1,425,000	1,402,000	1,441,545	23,000
	05 土地稅	3,202,460	3,815,758	3,469,872	-613,298
	06 房屋稅	1,920,000	1,855,000	1,827,028	65,000
	07 契稅	345,286	384,974	298,967	-39,688
	08 娛樂稅	38,000	26,800	37,287	11,200
	09 統籌分配稅	7,381,779	6,353,954	5,861,181	1,027,825
02	工程受益費收入	1	1	53	-
	01 工程受益費收入	1	1	53	-
03	罰款及賠償收入	285,098	258,899	411,381	26,199
	01 罰金罰鍰及怠金	279,280	252,881	395,709	26,399
	02 沒入及沒收財物	1	1	2,853	-
	03 賠償收入	5,817	6,017	12,819	-200
04	規費收入	469,124	448,870	478,752	20,254
	01 行政規費收入	170,033	187,666	224,344	-17,633
	02 使用規費收入	299,091	261,204	254,408	37,887
05	財產收入	217,328	795,244	856,151	-577,916
	01 財產孳息	146,043	132,947	777,729	13,096
	02 財產售價	67,001	659,001	66,638	-592,000
	03 投資收回	-	-	-	-
	04 廢舊物資售價	4,284	3,296	11,784	988
06	營業盈餘及事業收入	339,173	49,173	87,000	290,000
	01 非營業特種基金賸餘繳庫	339,173	49,173	87,000	290,000
07	補助及協助收入	9,793,910	8,032,787	7,797,948	1,761,123
	01 上級政府補助收入	9,793,910	8,032,787	7,797,948	1,761,123
08	捐獻及贈與收入	400	400	547	-
	01 捐獻收入	400	400	547	-
	02 贈與收入	-	-	-	-
09	其他收入	756,810	684,590	911,770	72,220

新竹市總預算

歲入來源別預算比較總表

經資門併計

中華民國113年度

單位：新臺幣千元

科 目			本年度 預算數	上年度 預算數	前年度 決算數	本年度與 上年度比較
款	項	名 稱				
	01	雜項收入	756,810	684,590	911,770	72,220

新竹市總預算

歲入來源別預算比較總表

經常門

中華民國113年度

單位：新臺幣千元

科 目		本年度 預算數	上年度 預算數	前年度 決算數	本年度與 上年度比較
款	項 名 稱				
	經常門合計	27,332,067	24,609,688	24,874,874	2,722,379
01	稅課收入	15,537,224	14,998,725	14,397,910	538,499
	01 遺產及贈與稅	500,000	459,000	576,373	41,000
	02 菸酒稅	149,899	149,239	153,019	660
	03 印花稅	574,800	552,000	732,638	22,800
	04 使用牌照稅	1,425,000	1,402,000	1,441,545	23,000
	05 土地稅	3,202,460	3,815,758	3,469,872	-613,298
	06 房屋稅	1,920,000	1,855,000	1,827,028	65,000
	07 契稅	345,286	384,974	298,967	-39,688
	08 娛樂稅	38,000	26,800	37,287	11,200
	09 統籌分配稅	7,381,779	6,353,954	5,861,181	1,027,825
02	工程受益費收入	1	1	53	-
	01 工程受益費收入	1	1	53	-
03	罰款及賠償收入	285,098	258,899	411,381	26,199
	01 罰金罰鍰及怠金	279,280	252,881	395,709	26,399
	02 沒入及沒收財物	1	1	2,853	-
	03 賠償收入	5,817	6,017	12,819	-200
04	規費收入	469,124	448,870	478,752	20,254
	01 行政規費收入	170,033	187,666	224,344	-17,633
	02 使用規費收入	299,091	261,204	254,408	37,887
05	財產收入	150,327	136,243	789,513	14,084
	01 財產孳息	146,043	132,947	777,729	13,096
	02 廢舊物資售價	4,284	3,296	11,784	988
06	營業盈餘及事業收入	339,173	49,173	87,000	290,000
	01 非營業特種基金賸餘繳庫	339,173	49,173	87,000	290,000
07	補助及協助收入	9,793,910	8,032,787	7,797,948	1,761,123
	01 上級政府補助收入	9,793,910	8,032,787	7,797,948	1,761,123
08	捐獻及贈與收入	400	400	547	-
	01 捐獻收入	400	400	547	-
	02 贈與收入	-	-	-	-
09	其他收入	756,810	684,590	911,770	72,220
	01 雜項收入	756,810	684,590	911,770	72,220

新竹市總預算

歲入來源別預算比較總表

資本門

中華民國113年度

單位：新臺幣千元

科		目	本年度 預算數	上年度 預算數	前年度 決算數	本年度與 上年度比較
款	項	名 稱				
		資本門合計	67,001	659,001	66,638	-592,000
01		財產收入	67,001	659,001	66,638	-592,000
	01	財產售價	67,001	659,001	66,638	-592,000
	02	投資收回	-	-	-	-
		經常門及資本門總計	27,399,068	25,268,689	24,941,512	2,130,379

新竹市總預算

歲出政事別預算總表

經資門併計

中華民國113年度

單位：新臺幣千元

科 目		經常門	資本門	合 計	
款	項 名 稱			金額	百分比
	合 計	23,345,586	4,765,249	28,110,835	100.00
01	一般政務支出	3,787,929	635,094	4,423,023	15.73
	01 行政支出	361,913	90,062	451,975	1.61
	02 立法支出	212,546	4,222	216,768	0.77
	03 民政支出	1,373,637	298,548	1,672,185	5.95
	04 警政支出	1,568,703	227,401	1,796,104	6.39
	05 財務支出	271,130	14,861	285,991	1.02
02	教育科學文化支出	9,052,606	1,973,075	11,025,681	39.22
	01 教育支出	8,549,388	1,598,537	10,147,925	36.10
	02 文化支出	503,218	374,538	877,756	3.12
03	經濟發展支出	1,288,244	1,186,999	2,475,243	8.81
	01 農業支出	178,927	167,451	346,378	1.23
	02 工業支出	248,534	217,385	465,919	1.66
	03 交通支出	413,600	510,768	924,368	3.29
	04 其他經濟服務支出	447,183	291,395	738,578	2.63
04	社會福利支出	4,930,619	85,652	5,016,271	17.84
	01 社會保險支出	83,335	-	83,335	0.30
	02 社會救助支出	184,902	-	184,902	0.66
	03 福利服務支出	3,515,786	46,026	3,561,812	12.67
	04 國民就業支出	130,761	21,292	152,053	0.54
	05 醫療保健支出	1,015,835	18,334	1,034,169	3.68
05	社區發展及環境保護支出	1,312,692	434,429	1,747,121	6.22
	01 環境保護支出	1,239,469	432,829	1,672,298	5.95
	02 社區發展支出	73,223	1,600	74,823	0.27
06	退休撫卹支出	2,464,318	-	2,464,318	8.77
	01 退休撫卹給付支出	2,464,318	-	2,464,318	8.77
07	債務支出	185,500	-	185,500	0.66
	01 債務付息支出	185,500	-	185,500	0.66
08	補助及其他支出	323,678	450,000	773,678	2.75
	01 其他支出	161,678	290,000	451,678	1.61
	02 第二預備金	162,000	160,000	322,000	1.15

新竹市總預算

歲出政事別預算比較總表

經資門併計

中華民國113年度

單位：新臺幣千元

科 目		本年度 預算數	上年度 預算數	前年度 決算數	本年度與 上年度比較
款	項 名 稱				
	經資門合計	28,110,835	25,517,123	23,990,446	2,593,712
01	一般政務支出	4,423,023	3,896,318	3,636,604	526,705
	01 行政支出	451,975	359,097	315,084	92,878
	02 立法支出	216,768	212,599	186,507	4,169
	03 民政支出	1,672,185	1,448,587	1,334,283	223,598
	04 警政支出	1,796,104	1,600,356	1,559,125	195,748
	05 財務支出	285,991	275,679	241,605	10,312
02	教育科學文化支出	11,025,681	9,680,910	9,911,284	1,344,771
	01 教育支出	10,147,925	8,642,069	8,647,826	1,505,856
	02 文化支出	877,756	1,038,841	1,263,458	-161,085
03	經濟發展支出	2,475,243	2,575,926	2,391,591	-100,683
	01 農業支出	346,378	407,648	347,910	-61,270
	02 工業支出	465,919	365,141	330,986	100,778
	03 交通支出	924,368	1,319,331	1,103,455	-394,963
	04 其他經濟服務支出	738,578	483,806	609,240	254,772
04	社會福利支出	5,016,271	4,611,538	4,148,863	404,733
	01 社會保險支出	83,335	78,430	76,251	4,905
	02 社會救助支出	184,902	154,068	134,374	30,834
	03 福利服務支出	3,561,812	3,148,724	3,078,779	413,088
	04 國民就業支出	152,053	147,253	48,651	4,800
	05 醫療保健支出	1,034,169	1,083,063	810,808	-48,894
05	社區發展及環境保護支出	1,747,121	1,510,044	1,352,446	237,077
	01 環境保護支出	1,672,298	1,448,963	1,295,232	223,335
	02 社區發展支出	74,823	61,081	57,214	13,742
06	退休撫卹支出	2,464,318	2,331,308	2,163,229	133,010
	01 退休撫卹給付支出	2,464,318	2,331,308	2,163,229	133,010

新竹市總預算

歲出政事別預算比較總表

經資門併計

中華民國113年度

單位：新臺幣千元

科		目	本年度 預算數	上年度 預算數	前年度 決算數	本年度與 上年度比較
款	項	名稱				
07		債務支出	185,500	180,000	64,151	5,500
	01	債務付息支出	185,500	180,000	64,151	5,500
08		補助及其他支出	773,678	731,079	322,278	42,599
	01	其他支出	451,678	411,079	322,278	40,599
	02	第二預備金	322,000	320,000	-	2,000

新竹市總預算

歲出政事別預算比較總表

經常門

中華民國113年度

單位：新臺幣千元

科 目		本年度 預算數	上年度 預算數	前年度 決算數	本年度與 上年度比較
款	項 名 稱				
	經常門合計	23,345,586	21,070,934	19,094,569	2,274,652
01	一般政務支出	3,787,929	3,600,703	3,252,010	187,226
	01 行政支出	361,913	339,060	296,813	22,853
	02 立法支出	212,546	206,115	180,384	6,431
	03 民政支出	1,373,637	1,270,705	1,160,028	102,932
	04 警政支出	1,568,703	1,516,012	1,381,610	52,691
	05 財務支出	271,130	268,811	233,175	2,319
02	教育科學文化支出	9,052,606	7,802,339	7,281,649	1,250,267
	01 教育支出	8,549,388	7,349,403	6,736,254	1,199,985
	02 文化支出	503,218	452,936	545,395	50,282
03	經濟發展支出	1,288,244	1,064,711	920,850	223,533
	01 農業支出	178,927	125,740	180,225	53,187
	02 工業支出	248,534	93,238	138,652	155,296
	03 交通支出	413,600	527,385	288,579	-113,785
	04 其他經濟服務支出	447,183	318,348	313,394	128,835
04	社會福利支出	4,930,619	4,574,643	4,097,342	355,976
	01 社會保險支出	83,335	78,430	76,251	4,905
	02 社會救助支出	184,902	154,068	134,374	30,834
	03 福利服務支出	3,515,786	3,142,849	3,036,354	372,937
	04 國民就業支出	130,761	142,513	48,456	-11,752
	05 醫療保健支出	1,015,835	1,056,783	801,907	-40,948
05	社區發展及環境保護支出	1,312,692	1,206,151	1,045,536	106,541
	01 環境保護支出	1,239,469	1,147,070	992,081	92,399
	02 社區發展支出	73,223	59,081	53,455	14,142
06	退休撫卹支出	2,464,318	2,331,308	2,163,229	133,010
	01 退休撫卹給付支出	2,464,318	2,331,308	2,163,229	133,010

新竹市總預算

歲出政事別預算比較總表

經常門

中華民國113年度

單位：新臺幣千元

科		目	本年度 預算數	上年度 預算數	前年度 決算數	本年度與 上年度比較
款	項	名稱				
07		債務支出	185,500	180,000	64,151	5,500
	01	債務付息支出	185,500	180,000	64,151	5,500
08		補助及其他支出	323,678	311,079	269,802	12,599
	01	其他支出	161,678	151,079	269,802	10,599
	02	第二預備金	162,000	160,000	-	2,000

新竹市總預算

歲出政事別預算比較總表

資本門

中華民國113年度

單位：新臺幣千元

科		目	本年度 預算數	上年度 預算數	前年度 決算數	本年度與 上年度比較
款	項	名稱				
		資本門合計	4,765,249	4,446,189	4,895,877	319,060
01		一般政務支出	635,094	295,615	384,594	339,479
	01	行政支出	90,062	20,037	18,271	70,025
	02	立法支出	4,222	6,484	6,123	-2,262
	03	民政支出	298,548	177,882	174,255	120,666
	04	警政支出	227,401	84,344	177,515	143,057
	05	財務支出	14,861	6,868	8,430	7,993
02		教育科學文化支出	1,973,075	1,878,571	2,629,635	94,504
	01	教育支出	1,598,537	1,292,666	1,911,572	305,871
	02	文化支出	374,538	585,905	718,063	-211,367
03		經濟發展支出	1,186,999	1,511,215	1,470,741	-324,216
	01	農業支出	167,451	281,908	167,685	-114,457
	02	工業支出	217,385	271,903	192,334	-54,518
	03	交通支出	510,768	791,946	814,876	-281,178
	04	其他經濟服務支出	291,395	165,458	295,846	125,937
04		社會福利支出	85,652	36,895	51,521	48,757
	01	福利服務支出	46,026	5,875	42,425	40,151
	02	國民就業支出	21,292	4,740	195	16,552
	03	醫療保健支出	18,334	26,280	8,901	-7,946
05		社區發展及環境保護支出	434,429	303,893	306,910	130,536
	01	環境保護支出	432,829	301,893	303,151	130,936
	02	社區發展支出	1,600	2,000	3,759	-400
06		補助及其他支出	450,000	420,000	52,476	30,000
	01	其他支出	290,000	260,000	52,476	30,000
	02	第二預備金	160,000	160,000	-	-
		經常門資本門總計	28,110,835	25,517,123	23,990,446	2,593,712

新竹市總預算

歲出機關別預算總表

中華民國113年度

單位：新臺幣千元

科 目		經常門	資本門	合 計	
款	名 稱			金額	百分比
	合 計	23,345,586	4,765,249	28,110,835	100.00
01	新竹市議會主管	212,546	4,222	216,768	0.77
02	新竹市政府主管	16,440,380	3,266,056	19,706,436	70.10
03	民政處主管	572,349	95,485	667,834	2.38
04	地政處主管	128,253	-	128,253	0.46
05	稅務局主管	206,164	10,176	216,340	0.77
06	教育處主管	37,098	38,303	75,401	0.27
07	文化局主管	390,920	295,963	686,883	2.44
08	產業發展處主管	77,595	12,563	90,158	0.32
09	警察局主管	1,568,703	227,401	1,796,104	6.39
10	消防局主管	518,490	210,426	728,916	2.59
11	衛生局主管	1,015,835	18,334	1,034,169	3.68
12	環境保護局主管	1,106,020	136,320	1,242,340	4.42
13	統籌支撥科目	909,233	290,000	1,199,233	4.27
14	第二預備金	162,000	160,000	322,000	1.15

新竹市總預算

歲出機關別預算比較總表

經資門併計

中華民國113年度

單位：新臺幣千元

科 目		本年度預算數	上年度預算數	前年度決算數	本年度與 上年度比較
款	名 稱				
	合 計	28,110,835	25,517,123	23,990,446	2,593,712
01	新竹市議會主管	216,768	212,599	186,507	4,169
02	新竹市政府主管	19,706,436	17,531,883	17,070,147	2,174,553
03	民政處主管	667,834	588,321	553,371	79,513
04	地政處主管	128,253	129,464	110,846	-1,211
05	稅務局主管	216,340	207,847	183,854	8,493
06	教育處主管	75,401	167,308	42,348	-91,907
07	文化局主管	686,883	819,282	1,042,519	-132,399
08	產業發展處主管	90,158	64,807	67,361	25,351
09	警察局主管	1,796,104	1,600,356	1,559,125	195,748
10	消防局主管	728,916	569,294	518,025	159,622
11	衛生局主管	1,034,169	1,083,063	810,808	-48,894
12	環境保護局主管	1,242,340	1,093,825	975,428	148,515
13	統籌支撥科目	1,199,233	1,129,074	870,107	70,159
14	第二預備金	322,000	320,000	-	2,000

新竹市總預算

歲出機關別預算比較總表

經常門

中華民國113年度

單位：新臺幣千元

科 目		本年度預算數	上年度預算數	前年度決算數	本年度與 上年度比較
款	名 稱				
	合 計	23,345,586	21,070,934	19,094,569	2,274,652
01	新竹市議會主管	212,546	206,115	180,384	6,431
02	新竹市政府主管	16,440,380	14,423,517	13,304,373	2,016,863
03	民政處主管	572,349	552,371	494,752	19,978
04	地政處主管	128,253	129,464	109,558	-1,211
05	稅務局主管	206,164	201,794	175,576	4,370
06	教育處主管	37,098	34,086	29,367	3,012
07	文化局主管	390,920	376,599	424,737	14,321
08	產業發展處主管	77,595	53,969	54,697	23,626
09	警察局主管	1,568,703	1,516,012	1,381,610	52,691
10	消防局主管	518,490	477,694	423,775	40,796
11	衛生局主管	1,015,835	1,056,783	801,907	-40,948
12	環境保護局主管	1,106,020	1,013,456	896,202	92,564
13	統籌支撥科目	909,233	869,074	817,631	40,159
14	第二預備金	162,000	160,000	-	2,000

新竹市總預算

歲出機關別預算比較總表

資本門

中華民國113年度

單位：新臺幣千元

科 目		本年度預算數	上年度預算數	前年度決算數	本年度與 上年度比較
款	名 稱				
	合 計	4,765,249	4,446,189	4,895,877	319,060
01	新竹市議會主管	4,222	6,484	6,123	-2,262
02	新竹市政府主管	3,266,056	3,108,366	3,765,774	157,690
03	民政處主管	95,485	35,950	58,619	59,535
04	地政處主管	-	-	1,288	-
05	稅務局主管	10,176	6,053	8,278	4,123
06	教育處主管	38,303	133,222	12,981	-94,919
07	文化局主管	295,963	442,683	617,782	-146,720
08	產業發展處主管	12,563	10,838	12,664	1,725
09	警察局主管	227,401	84,344	177,515	143,057
10	消防局主管	210,426	91,600	94,250	118,826
11	衛生局主管	18,334	26,280	8,901	-7,946
12	環境保護局主管	136,320	80,369	79,226	55,951
13	統籌支撥科目	290,000	260,000	52,476	30,000
14	第二預備金	160,000	160,000	-	-

丙、預算表

新竹市總預算

歲入來源別預算表

經常門

中華民國113年度

單位：新臺幣千元

科 目				本年度 預算數	上年度 預算數	前年度 決算數	本年度與 上年度比較	說明	
款	項	目	節						名稱及編號
				經常門合計	27,332,067	24,609,688	24,874,874	2,722,379	
01				01000000000 稅課收入	15,537,224	14,998,725	14,397,910	538,499	
	001			01020300000 新竹市政府	8,031,678	6,962,193	6,590,573	1,069,485	
		01		01020300200 遺產及贈與稅	500,000	459,000	576,373	41,000	
			01	01020300201 遺產稅	300,000	299,000	353,767	1,000	財政處300,000千元。
			02	01020300202 贈與稅	200,000	160,000	222,606	40,000	B201財政處-遺產稅 依據財政收支劃分法 第8條第1項第2款及遺 產及贈與稅法第1條。 300,000千元
		02		01020300800 菸酒稅	149,899	149,239	153,019	660	B201財政處-贈與稅 依據財政收支劃分法 第8條第1項第2款及遺 產及贈與稅法第3條。 200,000千元
			01	01020300801 菸酒稅	149,899	149,239	153,019	660	財政處149,899千元。
			02	01020300801 菸酒稅	149,899	149,239	153,019	660	B201財政處-菸酒稅 依據財政部112年8月 24日台財庫字第 11203737563號函。 149,899千元
		03		01020301700 統籌分配稅	7,381,779	6,353,954	5,861,181	1,027,825	
			01	01020301701 普通統籌	6,813,617	5,826,406	5,781,395	987,211	財政處6,813,617千 元。
			02	01020301702 特別統籌	568,162	527,548	79,786	40,614	B201財政處-普通統籌 分配稅 依據財政部112年8月 24日台財庫字第 11203737560號函。 6,813,617千元
									財政處568,162千元。 B201財政處-協助113

新竹市總預算

歲入來源別預算表

經常門

中華民國113年度

單位：新臺幣千元

科 目				本年度預算數	上年度預算數	前年度決算數	本年度與上年度比較	說明
款	項	目	節					
								年度正式、約聘僱及臨時人員因應軍公教待遇調整所需經費 依據行政院112年8月21日院授主預補字第1120102591B號函。169,242千元 B301產發處-112年農民健康保險及農民職業災害保險增加負擔之保險費 依據行政院農業委員會112年5月19日農輔字第1120222057號函。884千元 B401教育處-校園周邊暨行車安全道路改善計畫-東園國小、舊社國小、港南國小、新科國中、香山高中及光華國中等6校 依據內政部112年5月29日台內營字第1120806975號函(112年度財墊字第61號轉正)。92,197千元 B402教育處-校園周邊暨行車安全道路改善計畫-大庄國小、北門國小、香山國小、南寮國小及陽光國小等5校 依據內政部112年5月5日台內營字第1120805610號函(112年度財墊字第62號轉正)。118,463千元 B403教育處-公立國民中小學老舊廁所整修工程(109年度核定規劃設計監造費學校-北門國小等13校) 依據教育部112年3月10日臺教授國部字第1120022593號函(112年度財墊字第47號轉正)。56,246千元 B601都發處-112年度都市危險及老舊建築物結構安全性能評估

新竹市總預算

歲入來源別預算表

經常門

中華民國113年度

單位：新臺幣千元

科 目				本年度 預算數	上年度 預算數	前年度 決算數	本年度與 上年度比較	說明
款	項	目	節					
								<p>依據內政部111年12月28日內授營更字第1110822309號函(112年度財墊字第67號轉正)。935千元</p> <p>B701交通處-校園周邊暨行車安全道路改善計畫-新竹市碰撞構圖含分析及追蹤生成系統 依據內政部112年4月6日台內營字第1120804177號函(112年度財墊字第52號轉正)。7,380千元</p> <p>B801社會處-112年低收入戶及中低收入戶加發生活補助實施計畫-第1次(1月至6月)補助 依據衛生福利部112年1月4日衛部救字第1121360005號函(112年度財墊字第31號轉正)。28,585千元</p> <p>B001各業務單位-協助地方政府精進警察科技偵查設備 依據內政部警政署112年1月7日警署刑研字第11102103133號函(112年度財墊字第28號轉正)。11,792千元</p> <p>B002各業務單位-消防廳舍內部設施改善經費 依據內政部112年7月24日內授消字第1120824963號函。7,438千元</p> <p>B003各業務單位-汰換老舊消防車輛第二期中程計畫 依據內政部112年4月13日內授消字第1120823357號函。75,000千元</p>

新竹市總預算

歲入來源別預算表

經常門

中華民國113年度

單位：新臺幣千元

科 目				本年度 預算數	上年度 預算數	前年度 決算數	本年度與 上年度比較	說明
款	項	目	節					
	002			7,505,546	8,036,532	7,807,337	-530,986	
				01050700000 新竹市稅務局				
			01	574,800	552,000	732,638	22,800	
				01050701100 印花稅				
			01	574,800	552,000	732,638	22,800	M301消費稅科-印花稅 依據印花稅法及印花 稅法施行細則。 574,800千元
				01050701101 印花稅				
			02	1,425,000	1,402,000	1,441,545	23,000	
				01050701200 使用牌照稅				
			01	1,425,000	1,402,000	1,441,545	23,000	M301消費稅科-使用牌 照稅 依據使用牌照稅法及 新竹市使用牌照稅徵 收細則等。1,425,000 千元
				01050701201 使用牌照稅				
			03	3,202,460	3,815,758	3,469,872	-613,298	
				01050701300 土地稅				
			01	1,769,200	1,787,378	1,818,113	-18,178	M401地價稅科-地價稅 依據土地稅法、平均 地權條例暨土地稅法 施行細則。1,769,200 千元
				01050701301 地價稅				
			02	1,433,260	2,028,380	1,651,759	-595,120	M201機會稅科-土地增 值稅 依據土地稅法、平均 地權條例暨土地稅法 施行細則。1,433,260 千元
				01050701302 土地增值稅				
			04	1,920,000	1,855,000	1,827,028	65,000	
				01050701400 房屋稅				
			01	1,920,000	1,855,000	1,827,028	65,000	M101房屋稅科-房屋稅 依據房屋稅條例及新 竹市房屋稅徵收細則 等。1,920,000千元
				01050701401 房屋稅				
			05	345,286	384,974	298,967	-39,688	
				01050701500 契稅				
			01	345,286	384,974	298,967	-39,688	M201機會稅科-契稅 依據契稅條例。 345,286千元
				01050701501 契稅				
			06	38,000	26,800	37,287	11,200	
				01050701600 娛樂稅				

新竹市總預算

歲入來源別預算表

經常門

中華民國113年度

單位：新臺幣千元

科 目				本年度 預算數	上年度 預算數	前年度 決算數	本年度與 上年度比較	說明	
款	項	目	節						名稱及編號
02	001	01	01	01050701601 娛樂稅	38,000	26,800	37,287	11,200	M301消費稅科-娛樂稅 依據娛樂稅法。 38,000千元
			03000000000 工程受益費收入	1	1	53	-		
			03020300000 新竹市政府	1	1	53	-		
			03020300100 工程受益費收 入	1	1	53	-		
03	001	01	01	03020300101 工程受益費 收入	1	1	53	-	工務處1千元。
			04000000000 罰款及賠償收入	285,098	258,899	411,381	26,199		
			04010100000 新竹市議會	1	1	1	-		
			04010100300 賠償收入	1	1	1	-		
			04010100301 一般賠償收 入	1	1	1	-	A101總務組-一般賠償 收入 依據契約辦理。1千元	
			04020300000 新竹市政府	20,871	18,254	52,585	2,617		
			04020300100 罰金罰鍰及怠 金	15,769	13,152	39,515	2,617		
			04020300101 罰金罰鍰	15,764	13,147	39,166	2,617	財政處15,764千元。	
								B101民政處-違反殯葬 管理條例 依據殯葬管理條例。 50千元	
								B201財政處-違反菸酒 管理法罰鍰 依據菸酒管理法。100 千元	
					B301產發處-違反商業 登記法罰鍰 依據商業登記法。10				

新竹市總預算

歲入來源別預算表

經常門

中華民國113年度

單位：新臺幣千元

科 目				本年度 預算數	上年度 預算數	前年度 決算數	本年度與 上年度比較	說明
款	項	目	節					
								千元
								B302產發處-違反水土保持法罰鍰 依據水土保持法。700千元
								B303產發處-違反肥料管理法罰鍰 依據肥料管理法。10千元
								B304產發處-違反農藥管理法罰鍰 依據農藥管理法。1千元
								B305產發處-違反植物防疫檢疫法罰鍰 依據植物防疫檢疫法。1千元
								B306產發處-違反有機農業促進法罰鍰 依據有機農業促進法。1千元
								B307產發處-違反農產品生產及驗證管理法罰鍰 依據農產品生產及驗證管理法。1千元
								B308產發處-違反工廠管理輔導法罰鍰 依據工廠管理輔導法。50千元
								B309產發處-違反公共意外責任險自治條例罰鍰 依據新竹市供公共使用營利場所強制投保公共意外責任險自治條例。18千元
								B310產發處-違反電子遊戲場業管理條例罰鍰 依據電子遊戲場業管理條例。50千元
								B311產發處-違反石油管理法罰鍰 依據石油管理法。100千元

新竹市總預算

歲入來源別預算表

經常門

中華民國113年度

單位：新臺幣千元

科 目				本年度預算數	上年度預算數	前年度決算數	本年度與上年度比較	說明
款	項	目	節					
								千元
								B312產發處-違反商品標示法罰鍰 依據商品標示法。10千元
								B501工務處-違反新竹市挖掘道路埋設管線管理自治條例罰鍰 依據新竹市挖掘道路埋設管線管理自治條例。30千元
								B502工務處-違反新竹市道路管理自治條例罰鍰 依據新竹市道路管理自治條例。30千元
								B601都發處-違反都市計畫法罰鍰 依據都市計畫法第79條規定。3,600千元
								B602都發處-違反建築法規罰鍰 依據建築法第85至95條。2,500千元
								B603都發處-違反土石方自治條例罰鍰 依據新竹市營建剩餘土石方處理自治條例。10千元
								B604都發處-違反建築法第87條等罰鍰 依據建築法第87條等。13千元
								B801社會處-違反兒童及少年福利與權益保障法罰鍰 依據兒童及少年福利與權益保障法。60千元
								B802社會處-違反社會工作師法罰鍰 依據社會工作師法。6千元
								B803社會處-違反性騷擾防治法罰鍰

新竹市總預算

歲入來源別預算表

經常門

中華民國113年度

單位：新臺幣千元

科 目				本年度 預算數	上年度 預算數	前年度 決算數	本年度與 上年度比較	說明
款	項	目	節					
								依據性騷擾防治法。 90千元 B804社會處-違反性侵害 犯罪防治法罰鍰 依據性侵害犯罪防治 法。10千元 B805社會處-違反老人 福利法罰鍰 依據老人福利法相關 法令。1千元 B901地政處-非都市土 地違反使用罰鍰 依據區域計畫法第21 條。1,800千元 B902地政處-違反不動 產經紀業管理條例罰 鍰 依據不動產經紀業管 理條例。900千元 B903地政處-違反地政 士法罰鍰 依據地政士法。30千 元 B904地政處-違反平均 地權條例罰鍰 依據平均地權條例。 840千元 B905地政處-違反租賃 住宅市場發展及管理 條例罰鍰 依據租賃住宅市場發 展及管理條例。40千 元 B906地政處-違反平均 地權條例規定不動產 炒作行為罰鍰 依據平均地權條例。 1,000千元 C101勞工處-違反就業 服務法罰鍰 依據就業服務法。 1,000千元 C102勞工處-違反勞動 基準法罰鍰 依據勞動基準法。450

新竹市總預算

歲入來源別預算表

經常門

中華民國113年度

單位：新臺幣千元

科 目				本年度 預算數	上年度 預算數	前年度 決算數	本年度與 上年度比較	說明
款	項	目	節					
								千元
								C103勞工處-違反性別 工作平等法罰鍰 依據性別工作平等 法。100千元
								C104勞工處-違反勞工 退休金條例罰鍰 依據勞工退休金條 例。20千元
								C105勞工處-違反職業 安全衛生法罰鍰 依據職業安全衛生 法。30千元
								C106勞工處-違反職工 福利金條例罰鍰 依據職工福利金條 例。1千元
								C107勞工處-違反大量 解僱勞工保護法罰鍰 依據大量解僱勞工保 護法。100千元
								C201城銷處-違反發展 觀光條例第55條罰鍰 依據發展觀光條例。 2,000千元
								C301行政處-違反有線 廣播電視法罰鍰 依據有線廣播電視 法。1千元
			02	04020300102 息金	5	5	349	-財政處5千元。
		02		04020300200 沒入及沒收財 物	1	1	2,691	-
			01	04020300201 沒入金	1	1	2,691	-財政處1千元。
								B001各業務單位-沒入 金 依據各類法律所定沒 入金。1千元

新竹市總預算

歲入來源別預算表

經常門

中華民國113年度

單位：新臺幣千元

科 目				本年度 預算數	上年度 預算數	前年度 決算數	本年度與 上年度比較	說明	
款	項	目	節						名稱及編號
		03		04020300300 賠償收入	5,101	5,101	10,379	-	
			01	04020300301 一般賠償收 入	5,100	5,100	10,373	-	財政處5,100千元。 B001各業務單位-財 物、勞務採購及營繕 工程等賠償收入 依據各項契約辦理。 5,000千元 B201財政處-市有房地 租賃契約違約金 依據市有房地租賃契 約。100千元
			02	04020300302 賠償求償收 入	1	1	6	-	財政處1千元。 B001各業務單位-賠償 求償收入 依據國家賠償法等。1 千元
	003			04030500000 新竹市東區區公 所	2	2	4	-	
		01		04030500100 罰金罰鍰及怠 金	1	1	-	-	
			01	04030500101 罰金罰鍰	1	1	-	-	E401民政課-強迫入學 罰鍰收入 估列強迫入學罰鍰收 入 依據強迫入學條例第 九條規定。1千元
		02		04030500300 賠償收入	1	1	4	-	
			01	04030500301 一般賠償收 入	1	1	4	-	E101行政室-各項逾期 罰款 估列財物購置及營繕 工程逾期罰款 依據財物購置及營繕 工程契約。1千元
	004			04030510000 新竹市北區區公 所	2	2	8	-	
		01		04030510100 罰金罰鍰及怠 金	1	1	2	-	
			01	04030510101 罰金罰鍰	1	1	2	-	F401民政課-強迫入學 罰鍰收入 估列強迫入學罰鍰收

新竹市總預算

歲入來源別預算表

經常門

中華民國113年度

單位：新臺幣千元

科 目				本年度 預算數	上年度 預算數	前年度 決算數	本年度與 上年度比較	說明
款	項	目	節					
								入 依據強迫入學條例第 九條規定。1千元
		02		04030510300 賠償收入	1	1	6	-
			01	04030510301 一般賠償收 入	1	1	6	- F101行政室-各項逾期 罰款 估列財物購置及營繕 工程逾期罰款 依據財物購置及營繕 工程契約。1千元
	005			04030520000 新竹市香山區公 所	1	1	11	-
		01		04030520300 賠償收入	1	1	11	-
			01	04030520301 一般賠償收 入	1	1	11	- G101行政室-各項逾期 罰款 估列財物購置及營繕 工程逾期罰款 依據財物購置及營繕 工程契約辦理。1千元
	006			04030550000 新竹市東區戶政 事務所	90	77	72	13
		01		04030550100 罰金罰鍰及怠 金	90	77	72	13
			01	04030550101 罰金罰鍰	90	77	72	13 H101行政股-戶籍罰鍰 依據戶籍法辦理。90 千元
	007			04030560000 新竹市北區戶政 事務所	50	45	69	5
		01		04030560100 罰金罰鍰及怠 金	50	45	69	5
			01	04030560101 罰金罰鍰	50	45	69	5 I101行政股-戶籍罰鍰 依據戶籍法辦理。50 千元
	008			04030570000 新竹市香山戶政 事務所	20	20	7	-
		01		04030570100 罰金罰鍰及怠 金	20	20	7	-

新竹市總預算

歲入來源別預算表

經常門

中華民國113年度

單位：新臺幣千元

科 目				本年度 預算數	上年度 預算數	前年度 決算數	本年度與 上年度比較	說明	
款	項	目	節						名稱及編號
			01	04030570101 罰金罰鍰	20	20	7	-	J101行政股-戶籍罰鍰 依據戶籍法辦理。20 千元
	009			04030650000 新竹市殯葬管理 所	-	-	20	-	
		01		04030650300 賠償收入	-	-	20	-	
			01	04030650301 一般賠償收 入	-	-	20	-	
	010			04040600000 新竹市地政事務 所	2,301	1,681	3,058	620	
		01		04040600100 罰金罰鍰及怠 金	2,300	1,680	3,058	620	
			01	04040600101 罰金罰鍰	2,300	1,680	3,058	620	L101登記課-逾限登記 罰鍰 依據土地法。1,000千 元 L401地價課-逾限申報 實價登錄罰鍰或申報 不實罰鍰(收支併列 780千元) 依據平均地權條例、 不動產經紀業管理條 例及租賃住宅市場發 展及管理條例。1,300 千元
			02	04040600300 賠償收入	1	1	-	-	
			01	04040600301 一般賠償收 入	1	1	-	-	L301行政室-財物、勞 務採購及營繕工程等 賠償收入 依據契約辦理。1千元
	011			04050700000 新竹市稅務局	10,141	16,807	17,092	-6,666	
		01		04050700100 罰金罰鍰及怠 金	10,140	16,806	17,076	-6,666	
			01	04050700101 罰金罰鍰	4,432	6,090	7,233	-1,658	M501法務科-各項市稅 罰鍰收入 依據稅捐稽徵法及各 項稅法。4,432千元

新竹市總預算

歲入來源別預算表

經常門

中華民國113年度

單位：新臺幣千元

科 目				本年度 預算數	上年度 預算數	前年度 決算數	本年度與 上年度比較	說明	
款	項	目	節						名稱及編號
			02	04050700102 息金	5,708	10,716	9,843	-5,008	M001各業務單位-各項稅捐逾期繳納加收滯納金 依據稅捐稽徵法。 5,708千元
			02	04050700300 賠償收入	1	1	16	-	
			01	04050700301 一般賠償收入	1	1	16	-	M601行政科-一般賠償收入 依據財物、勞務採購及營繕工程契約。1千元
	012			04071060000 新竹市文化局	3	3	20	-	
			01	04071060300 賠償收入	3	3	20	-	
			01	04071060301 一般賠償收入	3	3	20	-	R101圖書資訊科-圖書污損及遺失賠償 依據新竹市公共圖書館館藏資料使用管理自治條例。2千元
									R001各業務單位-財物營繕等契約所定之賠償 依據總預算編製作業手冊之歲入來源別預算科目設置依據與範圍。1千元
	013			04086100000 新竹市動物保護及防疫所	600	400	1,294	200	
			01	04086100100 罰金罰鍰及息金	600	400	1,294	200	
			01	04086100101 罰金罰鍰	600	400	1,294	200	U001防疫所-違反動物保護法之罰鍰 依據動物保護法規定辦理。200千元
									U002防疫所-違反獸醫師法、動物傳染病防治條例、動物用藥品管理法、飼料管理法、特定寵物業管理辦法等法規之罰鍰 依據違反獸醫師法、動物傳染病防治條例、動物用藥品管理

新竹市總預算

歲入來源別預算表

經常門

中華民國113年度

單位：新臺幣千元

科 目				本年度 預算數	上年度 預算數	前年度 決算數	本年度與 上年度比較	說明	
款	項	目	節						名稱及編號
	014			04090800000 新竹市警察局	225,270	194,765	289,756	30,505	法、飼料管理法、特定寵物業管理辦法等規定辦理。400千元
		01		04090800100 罰金罰鍰及怠金	224,570	193,865	288,762	30,705	
			01	04090800101 罰金罰鍰	224,560	193,860	288,637	30,700	N101交通警察隊-違反 道路交通管理處罰條例 違規罰鍰收入 (取締行人及道路障礙 違規裁罰收入 1,000,000元,車輛違 規罰鍰收入本市分配 75%估列數 220,000,000元) 依據道路交通管理處 罰條例。221,000千元
									N201刑事警察大隊-違 反社會秩序維護法 依歷年實收額預估收 入 依據社會秩序維護 法。400千元
									N202刑事警察大隊-違 反毒品危害防制條例 依歷年實收額預估收 入(收支併列 1,500,000元) 依據毒品危害防制條 例。3,000千元
									N203刑事警察大隊-違 反保全業法 依歷年實收額預估收 入 依據保全業法。150千 元
									N701保安科-違反槍砲 彈藥刀械管制條例 依歷年實收額預估收 入 依據槍砲彈藥刀械管 制條例。10千元
			02	04090800102 怠金	10	5	125	5	N201刑事警察大隊-違 反毒品危害事件統一 裁罰基準及講習辦法 依歷年實收額預估收

新竹市總預算

歲入來源別預算表

經常門

中華民國113年度

單位：新臺幣千元

科 目				本年度 預算數	上年度 預算數	前年度 決算數	本年度與 上年度比較	說明
款	項	目	節					
								入 依據毒品危害事件統一裁罰基準及講習辦法。10千元
		02		04090800200 沒入及沒收財物	-	-	162	
			01	04090800201 沒入金	-	-	162	
		03		04090800300 賠償收入	700	900	832	-200
			01	04090800301 一般賠償收入	700	900	832	-200
								N501後勤科-違反各類契約所定之廠商違約賠償收入 依據各類法令、契約所定應獲之賠償。100千元
								N701保安科-民眾毀損錄影監視系統經認定需賠償之收入 (收支併列) 依據各類法令、契約所定應獲之賠償。500千元
								N101交通警察隊-民眾毀損違規照相設備經認定需賠償之收入 (收支併列) 依據各類法令、契約所定應獲之賠償。100千元
	015			04100850000 新竹市消防局	841	841	3,015	-
		01		04100850100 罰金罰鍰及怠金	840	840	2,106	-
			01	04100850101 罰金罰鍰	840	840	2,106	-
								0101災害預防科-違反消防法罰鍰處分 依據消防法。840千元
		02		04100850300 賠償收入	1	1	909	-
			01	04100850301 一般賠償收入	1	1	909	-
								0001各業務單位-一般性賠償收入 依據各類法令、契約所定應獲之賠償。1千元

新竹市總預算

歲入來源別預算表

經常門

中華民國113年度

單位：新臺幣千元

科 目				本年度 預算數	上年度 預算數	前年度 決算數	本年度與 上年度比較	說明
款	項	目	節					
	016			4,955	6,065	18,403	-1,110	
				04110900000 新竹市衛生局				
		01		4,950	6,060	18,299	-1,110	
				04110900100 罰金罰鍰及息金				
			01	4,950	6,060	18,299	-1,110	P001各業務單位-違反 化粧品衛生安全管理 法罰鍰 依據化粧品衛生安全 管理法。500千元
				04110900101 罰金罰鍰				
				P002各業務單位-違反 食品安全衛生管理 法、營養師法罰鍰 依據食品安全衛生管 理法。3,000千元				
				P003各業務單位-違反 醫師法及醫療法罰鍰 依據醫師法及醫療 法。100千元				
				P004各業務單位-違反 藥事法、藥師法、醫 療器材管理法罰鍰 依據藥事法、藥師 法、醫療器材管理 法。900千元				
				P005各業務單位-違反 護理人員法罰鍰 依據護理人員法。60 千元				
				P006各業務單位-違反 菸害防制法罰鍰 依據菸害防制法。120 千元				
				P007各業務單位-違反 傳染病防治法及嚴重 特殊傳染性肺炎防治 及紓困振興特別條例 罰鍰 依據傳染病防治法及 嚴重特殊傳染性肺炎 防治及紓困振興特別 條例。100千元				
				P008各業務單位-違反 長期照顧服務法罰鍰				

新竹市總預算

歲入來源別預算表

經常門

中華民國113年度

單位：新臺幣千元

科 目				本年度 預算數	上年度 預算數	前年度 決算數	本年度與 上年度比較	說明	
款	項	目	節						名稱及編號
		02		04110900300 賠償收入	5	5	104	-	依據長期照顧服務法。120千元 P009各業務單位-違反其他法令罰鍰 依據其他法令。50千元
			01	04110900301 一般賠償收入	5	5	104	-	P001各業務單位-一般賠償收入 依據契約辦理。5千元
017				04121000000 新竹市環境保護局	19,950	19,935	25,966	15	
		01		04121000100 罰金罰鍰及怠金	19,949	19,934	25,449	15	
			01	04121000101 罰金罰鍰	19,949	19,934	25,449	15	Q101綜合計畫科-違反 毒性及關注化學物質 管理法罰鍰 依據毒性及關注化學 物質管理法。540千元 Q102綜合計畫科-違反 環境影響評估法罰金 罰鍰 依據環境影響評估 法。1,200千元 Q103綜合計畫科-違反 環境用藥管理法罰金 罰鍰 依據環境用藥管理 法。180千元 Q104綜合計畫科-違反 環境教育法罰金罰鍰 依據環境教育法。25 千元 Q201空氣污染及噪音 防制科-違反空氣污染 防制法罰金罰鍰 依據空氣污染防制 法。3,500千元 Q202空氣污染及噪音 防制科-違反空氣污染 防制法(交通工具部 份)罰金罰鍰 依據空氣污染防制法

新竹市總預算

歲入來源別預算表

經常門

中華民國113年度

單位：新臺幣千元

科 目				本年度 預算數	上年度 預算數	前年度 決算數	本年度與 上年度比較	說明
款	項	目	節					
								(交通工具)。125千元
								Q203空氣污染及噪音 防制科-違反噪音管制 法罰金罰鍰 依據噪音管制法。24 千元
								Q301水及土壤污染防 治科-違反水污染防治 法罰金罰鍰 依據水污染防治法。 6,300千元
								Q302水及土壤污染防 治科-違反飲用水管理 條例罰金罰鍰 依據飲用水管理條 例。60千元
								Q303水及土壤污染防 治科-違反土壤及地下 水污染整治法罰金罰 鍰 依據土壤及地下水污 染整治法。200千元
								Q304水及土壤污染防 治科-違反海洋污染防 治法罰金罰鍰 依據海洋污染防治 法。200千元
								Q401環境衛生管理科- 違反廢棄物清理法第 11條、12條及第27條 罰金罰鍰 依據廢棄物清理法第 11、12、27條。 1,972.8千元
								Q402環境衛生管理科- 違反資源回收再利用 法罰金罰鍰 依據資源回收再利用 法第26條。240千元
								Q403環境衛生管理科- 違反廢棄物清理法第 18條罰金罰鍰 依據廢棄物清理法第 18條。60千元
								Q404環境衛生管理科- 違反廢棄物清理法第

新竹市總預算

歲入來源別預算表

經常門

中華民國113年度

單位：新臺幣千元

科 目				本年度 預算數	上年度 預算數	前年度 決算數	本年度與 上年度比較	說明		
款	項	目	節						名稱及編號	
04	001	02		04121000300	1	1	517	-	28條、36條罰金罰鍰 依據資源回收再利用 法、廢棄物清理法。6 千元	
				04121000301	1	1	517	-	Q601廢棄物處理科-違 反廢棄物清理法第9 條、31條、36條、42 條罰金罰鍰 依據廢棄物清理法。 5,316千元	
				05000000000	469,124	448,870	478,752	20,254		Q001各業務單位-配合 預算編列增列進位 數。0.2千元
				05020300000	74,985	71,810	84,945	3,175		
				05020300100	12,760	12,769	17,190	-9		
				05020300101	4,141	4,141	6,669	-2,528		
									-Q801行政科-財物購置 及營繕工程罰款 依據各相關法令及契 約辦理。1千元	
									-產業發展處4,141千 元。	
									B301產發處-水土保持 計畫審查費 依據水土保持計畫審 核監督辦法第18條及 水土保持計畫審查收 費標準等。1,600千元	
									B302產發處-加油站審 查費 依據石油管理法相關 法令。20千元	
									B303產發處-自來水管 承裝商、公用天然氣 導管承裝業審查費 依據自來水管承裝商 管理辦法及公用天然 氣導管承裝業管理辦 法等相關法令。20千	

新竹市總預算

歲入來源別預算表

經常門

中華民國113年度

單位：新臺幣千元

科 目				本年度 預算數	上年度 預算數	前年度 決算數	本年度與 上年度比較	說明
款	項	目	節					
								元
								B304產發處-農地變更 審查費 依據農業主管機關受 理申請許可案件及核 發證明文件收費標 準。3千元
								B305產發處-名稱預查 審查費 依據商業登記法等相 關法令。700千元
								B501工務處-水權履勘 費 依據水利法第90條。 13千元
								B502工務處-鑿井業審 查費 依據地下水鑿井業申 請許可收費標準。4千 元
								B503工務處-下水道設 備承裝商審查費 依據下水道用戶排水 承裝商管理規則第16 條。4千元
								B504工務處-出流管制 計畫書之審查費 依據出流管制計畫書 與規劃書審查收費標 準。200千元
								B601都發處-都市設計 及土地使用開發許可 審議案審查費 依據新竹市都市設計 及土地使用開發許可 審議收費標準。1,100 千元
								B602都發處-建築執照 審查費 依據建築法。100千元
								B603都發處-土木包工 業審查費 依據營造業法。10千 元
								B604都發處-建築線指

新竹市總預算

歲入來源別預算表

經常門

中華民國113年度

單位：新臺幣千元

科 目				本年度 預算數	上年度 預算數	前年度 決算數	本年度與 上年度比較	說明	
款	項	目	節						名稱及編號
			02	05020300102 證照費	5,683	5,692	7,822	-9	示線審查費 依據建築法。200千元 B605都發處-都市更新 事業案件審查費 依據新竹市都市更新 案件審查收費標準。 110千元 B606都發處-加強山坡 地雜項執照併建照執 照審查費 依據內政部79年11月2 日台內營字第847119 號函。30千元 B901地政處-非都市土 地變更編定規費 依據內政部88年10月1 日台(88)內中地字第 8886052號函。12千元 B902地政處-不動產糾 紛調處規費 依據直轄市縣(市)不 動產糾紛調處委員會 設置及調處辦法。15 千元 產業發展處5,683千 元。 B301產發處-自來水管 承裝商、用電場所、 公用天然氣導管承裝 業、加油站證照費 依據自來水管承裝商 管理辦法、電業法、 石油管理法、公用天 然氣導管承裝業管理 辦法等相關法令。30 千元 B302產發處-動力漁筏 檢查費 依據新竹市漁筏監理 自治條例。10千元 B303產發處-漁業執照 及漁筏監理執照費 依據漁船建造許可及 漁業證照核發準則、 新竹市漁筏監理自治 條例。4千元

新竹市總預算

歲入來源別預算表

經常門

中華民國113年度

單位：新臺幣千元

科 目				本年度 預算數	上年度 預算數	前年度 決算數	本年度與 上年度比較	說明
款	項	目	節					
								B304產發處-農藥販賣業證照費 依據新竹市農藥販賣業執照申請及核發辦法。1千元
								B305產發處-種苗業登記證照費 依據植物品種及種苗法。1千元
								B306產發處-定置漁業權執照 依據漁業權登記規則。8千元
								B307產發處-農產品販運商許可證 依據農產品販運商輔導管理辦法。1千元
								B501工務處-下水道設備承裝商證照費 依據下水道用戶排水承裝商管理規則第16條。1千元
								B502工務處-地下水鑿井業技工及技術員證照費 依據地下水鑿井業申請許可收費標準。1千元
								B601都發處-核發土地使用分區及公共設施用地證明書費用 依據新竹市都市計畫土地使用分區及公共設施用地證明書申請辦法。450千元
								B602都發處-建築執照規費 依據建築法。5,000千元
								B603都發處-使用執照規費 依據建築法。100千元
								B604都發處-建築師證照費 依據建築法。2千元

新竹市總預算

歲入來源別預算表

經常門

中華民國113年度

單位：新臺幣千元

科 目				本年度 預算數	上年度 預算數	前年度 決算數	本年度與 上年度比較	說明
款	項	目	節					
								B605都發處-核發公有畸零地合併使用證明費 依據建築技術規則。1千元
								B606都發處-核發法定空地分割使用證明費 依據建築技術規則。1千元
								B701交通處-汽車運輸業等相關證照費 依據汽車運輸業管理規則及公路證照及監理規費收費辦法。1千元
								B801社會處-核發社會工作師執業執照費 依據社會工作師法。15千元
								B901地政處-不動產經紀人證書核(換)發費用 依據不動產經紀人證書費收費標準。25千元
								B902地政處-地籍測量專業資格證明書核發 依據測量技師地籍測量專業資格認可辦法及測繪業許可登記及地籍測量專業資格認可收費標準。1千元
								B903地政處-地政士證書核(換)發費用 依據地政士證照費收費標準。25千元
								B904地政處-不動產估價師開業證書核(換)發費用 依據不動產估價師證書及開業證書收費標準。1千元
								B905地政處-租賃住宅服務業或其分設營業處所登記證核(換)發費用 依據租賃住宅服務業

新竹市總預算

歲入來源別預算表

經常門

中華民國113年度

單位：新臺幣千元

科 目				本年度 預算數	上年度 預算數	前年度 決算數	本年度與 上年度比較	說明	
款	項	目	節						名稱及編號
			03	05020300103 登記費	2,535	2,535	2,351	<p>許可及登記收費標準。3千元</p> <p>C201城銷處-旅館業相關證照費 依據旅館業管理規則第35條。1千元</p> <p>- 產業發展處2,535千元。</p> <p>B301產發處-商業及工廠登記費 依據商業登記法及工廠管理輔導法等相關法令。2,500千元</p> <p>B302產發處-公用天然氣導管承裝業、天然氣導管配管專業人員登記費 依據公用天然氣導管承裝業管理辦法等相關法令。10千元</p> <p>B501工務處-水權登記費 依據水利法第90條。24千元</p> <p>B901地政處-租賃住宅服務業或其分設營業處所登記費 依據租賃住宅服務業許可及登記收費標準。1千元</p>	
			04	05020300105 許可費	401	401	348	<p>- 工務處401千元。</p> <p>B501工務處-挖掘道路許可費 依據新竹市核發挖掘道路許可收費標準。400千元</p> <p>B901地政處-租賃住宅服務業申請許可或變更許可規費 依據租賃住宅服務業許可及登記收費標準。1千元</p>	
		02		05020300300 使用規費收入	62,225	59,041	67,755	3,184	

新竹市總預算

歲入來源別預算表

經常門

中華民國113年度

單位：新臺幣千元

科 目				本年度 預算數	上年度 預算數	前年度 決算數	本年度與 上年度比較	說明	
款	項	目	節						名稱及編號
			01	05020300303 資料使用費	14,207	14,207	16,962	-	地政處14,207千元。 B001各業務單位-工程圖說費收入 依據總預算編製作業手冊之歲入來源別預算科目設置依據與範圍。100千元 B301產發處-商業及工廠查閱影印費 依據商業登記法、工廠管理輔導法等相關法令。5千元 B601都發處-都市計畫數值圖資收入 依據新竹市都市計畫數值圖檔申請辦法。100千元 B901地政處-網路地籍資料查詢檢索費及地政電子謄本 依據臺灣e網通電傳資訊系統合作發展契約及全國地政電子謄本系統委託建置暨營運契約。14,000千元 B902地政處-地政電子資料流通服務資料費 依據土地基本資料庫電子資料流通作業要點。1千元 B903地政處-土地基本資料庫電子資料費 依據新竹市土地基本資料庫電子資料費收費標準。1千元
			02	05020300306 場地設施使用費	1,913	2,233	1,746	-320	勞工處1,913千元。 B101民政處-那魯灣文化聚落出借收入 依據新竹市那魯灣文化聚落管理辦法。60千元 B301產發處-市場清潔費 依據零售市場管理條例。918千元

新竹市總預算

歲入來源別預算表

經常門

中華民國113年度

單位：新臺幣千元

科 目				本年度 預算數	上年度 預算數	前年度 決算數	本年度與 上年度比較	說明	
款	項	目	節						名稱及編號
			03	05020300307 服務費	7,105	3,601	9,560	3,504	B801社會處-身心障礙福利服務中心場地設施使用費 依據新竹市身心障礙福利服務中心使用管理自治條例。1千元 B802社會處-婦女館場地設施使用費 依據新竹市婦女館場地使用管理規則。1千元 C101勞工處-勞工育樂中心場地出借收入 依據新竹市勞工育樂中心使用管理自治條例。600千元 C301行政處-綜合大禮堂場地出借收入 依據新竹市政府綜合大禮堂使用管理自治條例。300千元 C302行政處-員工宿舍費 依據全國軍公教員工待遇支給要點。33千元 工務處7,105千元。
									B001各業務單位-市民卡等辦卡費 依據新竹市市民卡管理辦法及新竹市市民卡補換領收費標準等。100千元 B501工務處-污水下水道使用費 依據新竹市污水下水道使用費收費標準。7,000千元 B502工務處-溫泉取用費 依據溫泉取用費徵收費率及使用辦法。4千元 B701交通處-活動接駁專車民眾投幣收入 依據新竹市政府辦理

新竹市總預算

歲入來源別預算表

經常門

中華民國113年度

單位：新臺幣千元

科 目				本年度 預算數	上年度 預算數	前年度 決算數	本年度與 上年度比較	說明
款	項	目	節					
			04	05020300308 道路使用費	39,000	39,000	39,487	- 活動疏運接駁專車收費標準。1千元 - 工務處39,000千元。
	002			05030500000 新竹市東區區公所	1,650	1,640	2,155	10 B501工務處-市區道路使用費 依據市區道路使用費收費標準。39,000千元
		01		05030500100 行政規費收入	100	100	216	-
			01	05030500101 審查費	100	100	216	- E201經建課-農用證明及容許使用審查費 估列農業用地作農業使用證明及農業設施之容許使用等規費 依據農業主管機關受理申請許可案件及核發證明文件收費標準。100千元
		02		05030500300 使用規費收入	1,550	1,540	1,939	10
			01	05030500306 場地設施使用費	1,550	1,540	1,939	10 E101行政室-場地出借使用費 估列禮堂、會議室及停車場出借使用費 依據新竹市東區區公所禮堂及會議室管理使用辦法、新竹市東區區公所所內員工汽車停車場管理規範。100千元
				05030510000 新竹市北區區公所	2,014	1,664	1,667	350 E401民政課-市民活動中心出借使用費 估列市民活動中心出借使用規費 依據新竹市市民活動中心使用管理辦法。1,450千元
	003			05030510100 行政規費收入	45	45	30	-

新竹市總預算

歲入來源別預算表

經常門

中華民國113年度

單位：新臺幣千元

科 目				本年度 預算數	上年度 預算數	前年度 決算數	本年度與 上年度比較	說明
款	項	目	節					
			01	05030510101 審查費	45	45	30	- F201經建課-農用證明 及容許使用審查費 估列農業用地作農業 使用證明及農業設施 之容許使用等規費 依據農業主管機關受 理申請許可案件及核 發證明文件收費標 準。45千元
		02		05030510300 使用規費收入	1,969	1,619	1,637	350
			01	05030510303 資料使用費	1	1	-	- F101行政室-招標案件 圖說工本費 估列招標案件之圖說 工本費 依據財政收支劃分法 第24條規定辦理。1千 元
			02	05030510306 場地設施使 用費	1,968	1,618	1,637	350
								F101行政室-禮堂簡報 室場地出借使用費 估列禮堂簡報室出借 使用費 依據新竹市北區行政 大樓禮堂及簡報室管 理使用辦法。50千元
								F401民政課-市民活動 中心場地出借使用費 估列市民活動中心出 借場地費 依據新竹市市民活動 中心使用管理辦法。 1,918千元
	004			05030520000 新竹市香山區公 所	1,281	1,281	1,268	-
		01		05030520100 行政規費收入	220	220	289	-
			01	05030520101 審查費	220	220	289	- G201經建課-農業證明 及容許使用審查費 估列農業用地作農業 使用證明及農業設施 之容許使用等規費 依據農業主管機關受 理申請許可案件及核 發證明文件收費標 準。220千元

新竹市總預算

歲入來源別預算表

經常門

中華民國113年度

單位：新臺幣千元

科 目				本年度 預算數	上年度 預算數	前年度 決算數	本年度與 上年度比較	說明	
款	項	目	節						名稱及編號
		02		05030520300 使用規費收入	1,061	1,061	979	-	
			01	05030520303 資料使用費	1	1	-	-	G101行政室-招標案件圖說工本費 估列招標案件之圖說工本費 依據財政收支劃分法第24條規定辦理。1千元
			02	05030520306 場地設施使用費	1,060	1,060	979	-	G401民政課-市民活動中心出借使用費 估列市民活動中心出借使用規費 依據新竹市市民活動中心使用管理辦法。1,060千元
	005			05030550000 新竹市東區戶政事務所	6,663	6,152	6,192	511	
		01		05030550100 行政規費收入	4,083	3,840	3,791	243	
			01	05030550102 證照費	4,081	3,838	3,789	243	H101行政股-辦理印鑑、戶口名簿、國民身分證、門牌及結(離)婚等證照費收入 依據戶政事務所辦理印鑑登記作業規定、戶籍法、新竹市道路命名及門牌編釘辦法辦理。4,081千元
			02	05030550104 考試報名費	2	2	2	-	H101行政股-辦理歸化國籍測試等考試報名費收入 依據歸化取得我國國籍者基本語言能力及國民權利義務基本常識認定標準辦理。2千元
		02		05030550300 使用規費收入	2,580	2,312	2,401	268	
			01	05030550303 資料使用費	2,140	1,896	1,946	244	H101行政股-辦理戶籍謄本、閱覽、親等關聯、戶口統計及戶籍檔案等資料使用費收入 依據戶籍法辦理。2,140千元

新竹市總預算

歲入來源別預算表

經常門

中華民國113年度

單位：新臺幣千元

科 目				本年度 預算數	上年度 預算數	前年度 決算數	本年度與 上年度比較	說明	
款	項	目	節						名稱及編號
			02	05030550307 服務費	440	416	455	24	H101行政股-辦理國民身分證拍照服務費及自然人憑證IC卡行政管理費等服務費收入(收支併列189,000元)依據內政部94年9月12日台內戶字第0940073427號函及98年2月2日台內資字第0980021687號函辦理。440千元
	006			05030560000 新竹市北區戶政事務所	4,177	4,039	4,260	138	
		01		05030560100 行政規費收入	2,383	2,406	2,455	-23	
			01	05030560102 證照費	2,382	2,404	2,454	-22	I101行政股-辦理印鑑、戶口名簿、國民身分證、門牌及結(離)婚等證照費收入依據戶政事務所辦理印鑑登記作業規定、戶籍法、新竹市道路命名及門牌編釘辦法辦理。2,382千元
			02	05030560104 考試報名費	1	2	1	-1	I101行政股-辦理歸化國籍測試等考試報名費收入依據歸化取得我國國籍者基本語言能力及國民權利義務基本常識認定標準辦理。1千元
		02		05030560300 使用規費收入	1,794	1,633	1,805	161	
			01	05030560303 資料使用費	1,611	1,445	1,661	166	I101行政股-辦理戶籍謄本、閱覽、親等關聯、戶口統計及戶籍檔案等資料使用費收入依據戶籍法辦理。1,611千元
			02	05030560307 服務費	183	188	144	-5	I101行政股-辦理國民身分證拍照服務費及自然人憑證IC卡行政管理費等服務費收入(收支併列83,000元)依據內政部94年9月12日台內戶字第

新竹市總預算

歲入來源別預算表

經常門

中華民國113年度

單位：新臺幣千元

科 目				本年度 預算數	上年度 預算數	前年度 決算數	本年度與 上年度比較	說明	
款	項	目	節						名稱及編號
	007			05030570000 新竹市香山戶政事務所	1,841	1,701	1,891	140	0940073427號函及98年2月2日台內資字第0980021687號函辦理。183千元
		01		05030570100 行政規費收入	1,082	1,082	1,182	-	
			01	05030570102 證照費	1,081	1,081	1,180	-	J101行政股-辦理印鑑、戶口名簿、國民身分證、門牌及結(離)婚等證照費收入依據戶政事務所辦理印鑑登記作業規定、戶籍法、新竹市道路命名及門牌編釘辦法辦理。1,081千元
			02	05030570104 考試報名費	1	1	2	-	J101行政股-辦理歸化國籍測試等考試報名費收入依據歸化取得我國國籍者基本語言能力及國民權利義務基本常識認定標準辦理。1千元
		02		05030570300 使用規費收入	759	619	709	140	
			01	05030570303 資料使用費	689	549	632	140	J101行政股-辦理戶籍謄本、閱覽、親等關聯、戶口統計及戶籍檔案等資料使用費收入依據戶籍法辦理。689千元
			02	05030570307 服務費	70	70	77	-	J101行政股-辦理國民身分證拍照服務費及自然人憑證IC卡行政管理費等服務費收入(收支併列40,000元)依據內政部94年9月12日台內戶字第0940073427號函及98年2月2日台內資字第0980021687號函辦理。70千元

新竹市總預算

歲入來源別預算表

經常門

中華民國113年度

單位：新臺幣千元

科 目				本年度 預算數	上年度 預算數	前年度 決算數	本年度與 上年度比較	說明
款	項	目	節					
	008			182,370	150,490	135,425	31,880	
								05030650000 新竹市殯葬管理 所
			01	182,370	150,490	135,425	31,880	05030650300 使用規費收入
								05030650306 場地設施使 用費
			01	182,370	150,490	135,425	31,880	K101服務組-殯儀館收 入 大禮廳收入1,560,000 元，小禮廳收入 7,370,000元，靈堂收 入22,240,000元，冷 凍庫收入930,000元， 入殮化妝室收入 580,000元，禮體淨身 室收入288,000元，停 柩室收入112,000元， 靈位牌收入330,000 元，靈堂冷氣空調收 入430,000元，悲傷輔 導室收入160,000元。 依據新竹市殯葬管理 自治條例。34,000千 元
								K102服務組-火化場收 入 遺體火化處理費 27,000,000元，遺骨 火化處理費6,000,000 元，骨灰研磨處理費 300,000元。 依據新竹市殯葬管理 自治條例。33,300千 元
								K103服務組-納骨堂及 公墓收入 骨骸箱位收入 2,500,000元，骨灰箱 位收入107,500,000 元，神主牌收入 4,000,000元，公墓公 園化收入180,000元， 樹葬植存收入480,000 元，一般公墓使用收 入60,000元，塔位憑 證收入350,000元。 依據新竹市殯葬管理 自治條例。115,070千 元

新竹市總預算

歲入來源別預算表

經常門

中華民國113年度

單位：新臺幣千元

科 目				本年度 預算數	上年度 預算數	前年度 決算數	本年度與 上年度比較	說明	
款	項	目	節						名稱及編號
	009			05040600000 新竹市地政事務所	148,500	166,585	198,049	-18,085	
		01		05040600100 行政規費收入	143,500	161,415	192,074	-17,915	
			01	05040600101 審查費	13,500	13,500	14,689	-	L201測量課-土地複丈費及建物測量費 依據土地法及地籍測量實施規則。13,500千元
			02	05040600103 登記費	130,000	147,915	177,385	-17,915	L101登記課-土地建物登記費及土地建物書狀費 依據土地法及土地登記規則。130,000千元
		02		05040600300 使用規費收入	5,000	5,170	5,975	-170	
			01	05040600303 資料使用費	5,000	5,000	5,811	-	L101登記課-資料使用費 地籍圖閱覽費(10元x100,000筆=1,000,000元) 土地建物登記簿謄本費(20元x196,000筆=3,920,000元) 電子資料流通工本費(1元x80,000筆=80,000元) 依據土地法及土地登記規則。5,000千元
			02	05040600305 供應費	-	170	164	-170	0千元
	010			05050700000 新竹市稅務局	325	347	278	-22	
		01		05050700300 使用規費收入	325	347	278	-22	
			01	05050700303 資料使用費	261	303	219	-42	M701服務科-債權人查調債務人課稅資料服務費 依據財政部98年10月29日「受理債權人申請查調債務人財產及所得資料收取服務費標準」。261千元

新竹市總預算

歲入來源別預算表

經常門

中華民國113年度

單位：新臺幣千元

科 目				本年度 預算數	上年度 預算數	前年度 決算數	本年度與 上年度比較	說明	
款	項	目	節						名稱及編號
			02	05050700306 場地設施使用費	64	44	59	20	M001各業務單位-員工宿舍費 依據「全國軍公教員工待遇支給要點」。 64千元
	011			05066200000 新竹市立體育場	7,655	5,825	5,076	1,830	
		01		05066200300 使用規費收入	7,655	5,825	5,076	1,830	
			01	05066200306 場地設施使用費	7,500	5,650	4,960	1,850	S101體育場-各場地租借費(含水電費) 依據「新竹市體育場所使用管理自治條例」規定辦理。3,600千元 S102體育場-網球場(含球友證)門票收入 依據「新竹市體育場所使用管理自治條例」規定辦理。1,800千元 S103體育場-游泳池(含游泳證)門票收入 依據「新竹市體育場所使用管理自治條例」規定辦理。2,000千元 S104體育場-羽球場燈光費 依據「新竹市體育場所使用管理自治條例」規定辦理。100千元
			02	05066200307 服務費	155	175	116	-20	S101體育場-網球場球友證工本費 依據「新竹市體育場所使用管理自治條例」規定辦理。130千元 S102體育場-羽球場球友證工本費 依據「新竹市體育場所使用管理自治條例」規定辦理。5千元 S103體育場-游泳池游泳證工本費

新竹市總預算

歲入來源別預算表

經常門

中華民國113年度

單位：新臺幣千元

科 目				本年度 預算數	上年度 預算數	前年度 決算數	本年度與 上年度比較	說明	
款	項	目	節						名稱及編號
	012			05071060000 新竹市文化局	3,549	6,399	3,682	-2,850	依據「新竹市體育場所使用管理自治條例」規定辦理。20千元
		01		05071060100 行政規費收入	40	40	35	-	
			01	05071060102 證照費	40	40	35	-	R201表演藝術科-新竹市街頭藝人認證及換證證照費 依據新竹市街頭藝人從事藝文活動許可辦法。20千元
									R202表演藝術科-演藝團體立案證照及換補證費 依據新竹市演藝團體輔導及管理自治條例。20千元
		02		05071060300 使用規費收入	3,509	6,359	3,647	-2,850	
			01	05071060303 資料使用費	54	44	117	10	R101圖書資訊科-讀者列印資料費 依據總預算編製作業手冊之歲入來源別預算科目設置依據與範圍。24千元
									R501行政科-提供書報等工本費 依據總預算編製作業手冊之歲入來源別預算科目設置依據與範圍。30千元
			02	05071060306 場地設施使用費	3,450	6,310	3,487	-2,860	R201表演藝術科-演藝廳各場地場租收入 依據新竹市立演藝廳場地使用管理自治條例。2,000千元
									R202表演藝術科-演藝廳辦理2024竹塹國樂節等售票收入 依據縣〈市〉地方總預算編製要點。300千元

新竹市總預算

歲入來源別預算表

經常門

中華民國113年度

單位：新臺幣千元

科 目				本年度 預算數	上年度 預算數	前年度 決算數	本年度與 上年度比較	說明	
款	項	目	節						名稱及編號
			03	05071060307 服務費	5	5	43	R401博物館科-玻工館 門票收入 依據新竹市文化局玻 璃工藝博物館入館收 費標準。1,000千元 R402博物館科-新竹公 園音樂藝文展演空間 場租收入 依據新竹公園音樂藝 文展演空間場地使用 管理自治條例。10千 元 R403博物館科-影博館 場租收入 依據新竹市文化局影 像博物館入館收費標 準。60千元 R404博物館科-影博館 門票收入 依據新竹市文化局影 像博物館入館收費標 準。80千元	
	013			05086000000 新竹市立動物園	23,000	20,000	22,268	3,000	-R101圖書資訊科-讀者 借書證工本費 依據新竹市公共圖書 館館藏資料使用管理 自治條例。5千元
		01		05086000300 使用規費收入	23,000	20,000	22,268	3,000	
			01	05086000306 場地設施使 用費	23,000	20,000	22,268	3,000	T101動物園-門票收入 依據「新竹市立動物 園門票收費標準」規 定辦理。23,000千元
	014			05086100000 新竹市動物保護 及防疫所	560	480	1,152	80	
		01		05086100100 行政規費收入	200	180	852	20	
			01	05086100102 證照費	50	30	65	20	U001防疫所-獸醫師執 照、動物醫院開業執 照、特定寵物業許可 證等證照費 依據獸醫師法、特定 寵物業管理辦法等規

新竹市總預算

歲入來源別預算表

經常門

中華民國113年度

單位：新臺幣千元

科 目				本年度 預算數	上年度 預算數	前年度 決算數	本年度與 上年度比較	說明
款	項	目	節					
			02	05086100103 登記費	150	150	787	定辦理。50千元 -U001防疫所-辦理寵物晶片及寵物登記等登記費 依據動物保護法及寵物登記管理及營利性寵物繁殖買賣或寄養業管理收費標準辦理。150千元
		02		05086100300 使用規費收入	360	300	300	60
			01	05086100305 供應費	300	300	289	-U001防疫所-辦理狂犬病疫苗頸牌供應費 依據動物傳染病防治條例辦理。300千元
			02	05086100307 服務費	60	-	11	60 U001防疫所-寵物屍體焚化費 依據新竹市寵物屍體焚化收費標準辦理。60千元
	015			05090800000 新竹市警察局	1,803	1,706	2,079	97
		01		05090800100 行政規費收入	1,720	1,669	2,055	51
			01	05090800102 證照費	1,687	1,661	2,018	26
								N101交通警察隊-核發計程車駕駛人執業登記證收入 依據計程車駕駛人執業登記管理辦法。82千元
								N201刑事警察大隊-核發當舖業許可證收入 依據當舖業法。4千元
								N301外事科-核發警察刑事紀錄證明工本費收入(收支併列4,000元) 依據警察刑事紀錄證明核發條例。1,600千元
								N701保安科-槍砲彈藥執照工本費收入 依據槍砲彈藥刀械許可及管理辦法。1千元

新竹市總預算

歲入來源別預算表

經常門

中華民國113年度

單位：新臺幣千元

科 目				本年度 預算數	上年度 預算數	前年度 決算數	本年度與 上年度比較	說明	
款	項	目	節						名稱及編號
			02	05090800104 考試報名費	33	8	37	25	N101 交通警察隊-申辦計程車駕駛人執業登記證報名費收入 依據計程車駕駛人執業登記管理辦法。33千元
		02		05090800300 使用規費收入	83	37	24	46	
			01	05090800303 資料使用費	54	1	-	53	N501 後勤科-圖說費收入 依據總預算編製作業手冊之歲入來源別預算科目設置依據與範圍。1千元
			02	05090800306 場地設施使用費	29	36	24	-7	N401 人事室-員工宿舍費收入 依據全國軍公教人員待遇支給要點。29千元
	016			05100850000 新竹市消防局	3,512	3,512	2,665	-	
		01		05100850300 使用規費收入	3,512	3,512	2,665	-	
			01	05100850306 場地設施使用費	3,509	3,509	2,665	-	O201 教育訓練科-訓練基地各項設施使用收入 依據新竹市消防教育訓練基地使用管理自治條例(收支併列2,000千元)。3,500千元
									O301 行政科-員工宿舍費 依據「全國軍公教員工待遇支給要點」。9千元

新竹市總預算

歲入來源別預算表

經常門

中華民國113年度

單位：新臺幣千元

科 目				本年度 預算數	上年度 預算數	前年度 決算數	本年度與 上年度比較	說明
款	項	目	節					
			02	05100850307 服務費	3	3	-	0501緊急救護科-新竹市救護車使用費收入依據新竹市救護車執行勤務收費標準辦理。3千元
	017			05110900000 新竹市衛生局	1,360	1,360	1,361	-
		01		05110900100 行政規費收入	1,360	1,360	1,361	-
			01	05110900101 審查費	120	120	95	-P001各業務單位-食品檢驗費 依據各類規費標準。120千元
			02	05110900102 證照費	1,240	1,240	1,266	-P001各業務單位-醫事人員執照費 依據醫療法第121條、醫師法、護理人員法、醫事檢驗師法等暨衛生福利部(前行政院衛生署)81年9月26日衛署醫字第81164665號函。1,200千元 -P002各業務單位-長期照顧服務人員執照及長期照顧機構設立許可證書費 依據規費法及長期照顧服務人員認證證明文件及長期照顧服務機構設立許可證書費用收費標準。40千元
	018			05121000000 新竹市環境保護局	3,879	3,879	4,339	-
		01		05121000100 行政規費收入	2,540	2,540	2,814	-
			01	05121000101 審查費	2,358	2,358	2,618	-Q101綜合計畫科-各項環境影響評估書件審查費(採平均數計算)依據環境影響評估法第27條。750千元 -Q102綜合計畫科-核發、變更及展延毒性及關注化學物質許可證、登記文件及核可文件之審查費

新竹市總預算

歲入來源別預算表

經常門

中華民國113年度

單位：新臺幣千元

科 目				本年度 預算數	上年度 預算數	前年度 決算數	本年度與 上年度比較	說明
款	項	目	節					
								<p>本案收費金額依申請項目而異，故採年收入計算 依據毒性化學物質管理法第46條。209千元</p> <p>Q103綜合計畫科-各項環境用藥及病媒防治申請證照審查費 依據環境用藥管理法第56條。6千元</p> <p>Q201空氣污染及噪音防制科-空氣污染源設置變更操作許可審查費 依據空氣污染防制法第79條。45千元</p> <p>Q301水及土壤污染防治科-水污染防治措施計畫或各項許可證(文件)之審查登記、變更、展延、營建工地逕流廢水污染削減計畫及其他應收取之審查費 依據水污染防治法第67條。250千元</p> <p>Q302水及土壤污染防治科-土壤污染評估調查及檢測資料審查費 土壤污染評估調查及檢測資料審查費30件×5000元=150,000元； 僅評估調查資料免採樣檢測之審查費20件×3,000元=60,000元 依據土壤及地下水污染整治法第55條。210千元</p> <p>Q601廢棄物處理科-公民營廢棄物清除處理機構申請許可案件收費 依據公民營廢棄物清除處理機構申請許可案件收費辦法第2條。350千元</p> <p>Q602廢棄物處理科-事業廢棄物清理計畫書審查費</p>

新竹市總預算

歲入來源別預算表

經常門

中華民國113年度

單位：新臺幣千元

科 目				本年度 預算數	上年度 預算數	前年度 決算數	本年度與 上年度比較	說明
款	項	目	節					
			02	05121000102 證照費	182	182	196	<p>事業廢棄物清理計畫書審查費(非營建業者)80件×2000元=160,000元；事業廢棄物清理計畫書審查費(營建業者)240件×1500元=360,000元 依據事業廢棄物清理計畫書審查費收費標準。520千元</p> <p>Q603廢棄物處理科-廢棄物輸入輸出許可審查費 依據廢棄物輸入輸出許可收費標準。18千元</p> <p>-Q101綜合計畫科-各項環境用藥及病媒防治申請許可執照證照費 依據環境用藥管理法第56條。2千元</p> <p>Q102綜合計畫科-毒性及關注化學物質運作許可證、登記文件及核可文件之證照費 本案收費金額達3種故採年收入計算 依據毒性及關注化學物質管理法第46條。70千元</p> <p>Q201空氣污染及噪音防制科-固定污染源設置變更操作許可證照費 依據空氣污染防制法第79條。15千元</p> <p>Q301水及土壤污染防治科-水污染防治措施計畫准核文件、各項許可證(文件)之證書費 依據水污染防治法第67條。25千元</p> <p>Q601廢棄物處理科-公民營廢棄物清除處理機構申請許可案件證照費 依據公民營廢棄物清除處理機構申請許可</p>

新竹市總預算

歲入來源別預算表

經常門

中華民國113年度

單位：新臺幣千元

科 目				本年度 預算數	上年度 預算數	前年度 決算數	本年度與 上年度比較	說明	
款	項	目	節						名稱及編號
		02		05121000300 使用規費收入	1,339	1,339	1,525	-	案件收費辦法第4條。 70千元
			01	05121000303 資料使用費	3	3	2	-	Q801行政科-資料使用 費收入 依據總預算編製作業 手冊之歲入來源別預 算科目設置依據與範 圍辦理。3千元
			02	05121000306 場地設施使 用費	1,336	1,336	1,523	-	Q401環境衛生管理科- 羅馬旗幟懸掛使用費 依據新竹市懸掛羅馬 旗幟廣告物管理及收 費辦法。480千元
				07000000000 財產收入	150,327	136,243	789,513	14,084	Q601廢棄物處理科-游 泳池門票收入 半票(優待票)20元 ×12,000人=240,000 元；全票50元×12,000 人=600,000元 依據南寮溫水游泳池 委託經營管理辦法。 840千元
05				07010100000 新竹市議會	1	1	88	-	Q801行政科-販賣機場 地出租費 依據規費法。16千元
	001			07010100500 廢舊物資售價	1	1	88	-	
		01		07010100501 廢舊物資售 價	1	1	88	-	A101總務組-廢舊物資 售價 依據財政收支劃分法 第二十八條及相關法 令辦理。1千元
		002		07020300000 新竹市政府	137,661	126,071	775,650	11,590	
			01	07020300100 財產孳息	134,661	123,571	770,015	11,090	

新竹市總預算

歲入來源別預算表

經常門

中華民國113年度

單位：新臺幣千元

科 目				本年度 預算數	上年度 預算數	前年度 決算數	本年度與 上年度比較	說明	
款	項	目	節						名稱及編號
			01	07020300101 利息收入	1,000	800	1,421	200	財政處1,000千元。 B001各業務單位-利息收入 依據代理市庫契約等。1,000千元
			02	07020300102 權利金	22,219	14,783	661,977	7,436	產業發展處22,219千元。 B301產發處-竹蓮市場權利金 依據新竹市市有財產委託經營管理開發辦法及新竹市政府竹蓮市場促進民間參與公共建設ROT案投資契約。3,788千元 B302產發處-假日臨時攤販集中場權利金 依據新竹市市有財產委託經營管理開發辦法及新竹市政府體育場周邊土地假日臨時攤販集中場契約。3,043千元 B303產發處-龍山超級市場綜合大樓權利金 依據新竹市市有財產委託經營管理開發辦法及新竹市政府龍山超級市場綜合大樓委託經營管理契約。2,172千元 B304產發處-新竹市立體育場周邊土地臨時攤位委託經營權利金(新竹市農會) 依據委託經營管理契約。275千元 B305產發處-新竹市立體育場周邊土地臨時攤位委託經營權利金(新竹市園藝學會) 依據委託經營管理契約。1,263千元 B306產發處-波光市集形象活動管理委託專業服務案權利金 依據波光市集形象活

新竹市總預算

歲入來源別預算表

經常門

中華民國113年度

單位：新臺幣千元

科 目				本年度 預算數	上年度 預算數	前年度 決算數	本年度與 上年度比較	說明	
款	項	目	節						名稱及編號
			03	07020300103 租金收入	111,442	107,988	106,617	3,454	動管理委託專業服務案。7,392千元 B401教育處-竹光國民運動中心定額權利金 依據新竹市政府辦理民間參與新竹市竹光國民運動中心營運移轉(OT)計畫案委託營運管理契約。793千元 B402教育處-竹光國民運動中心營運權利金 依據新竹市政府辦理民間參與新竹市竹光國民運動中心營運移轉(OT)計畫案委託營運管理契約。374千元 B403教育處-新科國民運動中心定額權利金 依據新竹市政府辦理民間參與新竹市新科國民運動中心營運移轉(OT)計畫案委託營運管理契約。1,200千元 B404教育處-新科國民運動中心營運權利金 依據新竹市政府辦理民間參與新竹市新科國民運動中心營運移轉(OT)計畫案委託營運管理契約。563千元 B701交通處-新竹轉運站權利金 依據新竹轉運站委託經營管理契約。1,356千元 財政處111,442千元。 B101民政處-市有土地使用補償金 依據公產管理相關規定。400千元 B102民政處-台灣自來水股份有限公司土地租金 依據台灣自來水股份有限公司第三區管理處租賃契約。130千元

新竹市總預算

歲入來源別預算表

經常門

中華民國113年度

單位：新臺幣千元

科 目				本年度 預算數	上年度 預算數	前年度 決算數	本年度與 上年度比較	說明
款	項	目	節					
								B103民政處-成德段 773-1地號市有土地使 用補償金 依據公產管理相關規 定。20千元
								B201財政處-市有基地 及房屋租金 依據公產管理規定及 租賃契約。29,900千 元
								B202財政處-市有基地 及房屋借用使用費 依據公產管理相關規 定。60千元
								B203財政處-市有基地 及房屋使用補償金 依據公產管理相關規 定。6,941千元
								B301產發處-新竹農產 運銷股份有限公司營 業收入5%繳交借用使 用費 依據新竹市政府公有 建築物借用契約。 2,526千元
								B302產發處-市場租金 依據零售市場管理條 例。29,000千元
								B303產發處-新竹區漁 會漁業綜合大樓基地 土地租金 依據國有土地租賃契 約。100千元
								B304產發處-新竹漁港 漁產品直銷中心租金 收入 依據新竹漁港漁產品 直銷中心租賃契約。 1,000千元
								B305產發處-設置太陽 光電發電系統標租租 金收入 依據新竹市市管公有 房地設置太陽光電發 電系統標租管理辦 法。10,000千元

新竹市總預算

歲入來源別預算表

經常門

中華民國113年度

單位：新臺幣千元

科 目				本年度 預算數	上年度 預算數	前年度 決算數	本年度與 上年度比較	說明
款	項	目	節					
								<p>B306產發處-竹蓮市場 土地租金 依據新竹市政府竹蓮 市場促進民間參與公 共建設ROT案投資契 約。2,396千元</p> <p>B307產發處-新竹區漁 會漁民教育推廣中心 土地租金 依據(111)漁國土地租 字(新竹)第001號國市 共有土地租賃契約。 36千元</p> <p>B308產發處-新竹市南 湖段1066地號土地使 用補償金 依據新竹市市有不動 產被占用處理要點。 29千元</p> <p>B309產發處-新竹市海 山漁港用地設置太陽 光電發電系統租金收 入 依據新竹市海山漁港 用地設置太陽光電發 電系統租賃契約書。 650千元</p> <p>B310產發處-愛恆啟能 中心借用使用費 依據新竹市政府公有 建築物借用契約。426 千元</p> <p>B311產發處-東門市場 基地台租金 依據新竹市市有公用 房地架設室內行動電 話基地台行政契約 書。24千元</p> <p>B312產發處-士林及南 寮市場電動車交換站 租金 依據新竹市市有公用 房地提供設置簡易便 民服務設施使用電動 機車電池交換站行政 契約書。42千元</p> <p>B313產發處-新竹漁港</p>

新竹市總預算

歲入來源別預算表

經常門

中華民國113年度

單位：新臺幣千元

科 目				本年度 預算數	上年度 預算數	前年度 決算數	本年度與 上年度比較	說明
款	項	目	節					
								<p>舊港公廁設置便民服務措施「投幣式衛生紙機」租金收入 依據新竹市市有公用房地提供設置簡易便民服務設施使用行政契約。11千元</p> <p>B314產發處-新竹漁港新建直銷中心土地租金收入 依據新竹漁港直銷中心合建基地租賃契約書。361千元</p> <p>B401教育處-新科國民運動中心土地租金 依據新竹市政府辦理民間參與新竹市新科國民運動中心營運移轉(OT)計畫案委託營運管理契約。1,097千元</p> <p>B402教育處-竹光國民運動中心土地租金 依據新竹市政府辦理民間參與新竹市竹光國民運動中心營運移轉(OT)計畫案委託營運管理契約。694千元</p> <p>B403教育處-新竹市立棒球場定額土地租金 依據新竹市立棒球場委託民間經營管理(OT)案委託營運管理契約。750千元</p> <p>B501工務處-雨水下水道暫掛纜線租金 依據新竹市雨水下水道暫掛纜線管理自治條例。18,000千元</p> <p>B502工務處-寬頻管道佈纜租金 依據新竹市寬頻管道管理維護自治條例。5,500千元</p> <p>B503工務處-東明段313-1地號土地使用補償金 依據公產管理相關規</p>

新竹市總預算

歲入來源別預算表

經常門

中華民國113年度

單位：新臺幣千元

科 目				本年度 預算數	上年度 預算數	前年度 決算數	本年度與 上年度比較	說明
款	項	目	節					
								定。51千元
								B504工務處-雅溪段 408-1地號等5筆土地 使用補償金 依據公產管理相關規 定。36千元
								B505工務處-復中段 580地號土地使用補償 金 依據公產管理相關規 定。35千元
								B506工務處-竹蓮段 1360地號土地使用補 償金 依據公產管理相關規 定。19千元
								B701交通處-香山轉運 站客運業者月台使用 費 依據新竹市香山客運 站土地租金及設備維 運費用執行備忘錄。 360千元
								B801社會處-東區老人 文康中心3-4樓租金收 入 依據新竹市市有辦公 廳舍借用管理自治條 例。310千元
								B802社會處-北區南勢 社福館場地租金收入 依據新竹市市有辦公 廳舍借用管理自治條 例。70千元
								B901地政處-佃租 依據國有耕地放租實 施辦法。90千元
								C101勞工處-勞工育樂 中心租金收入 依據新竹市市有辦公 廳舍借用管理自治條 例。250千元
								C201城銷處-港南段 894地號土地使用補償 金 依據公產管理相關規

新竹市總預算

歲入來源別預算表

經常門

中華民國113年度

單位：新臺幣千元

科 目				本年度 預算數	上年度 預算數	前年度 決算數	本年度與 上年度比較	說明	
款	項	目	節						名稱及編號
		02		07020300500 廢舊物資售價	3,000	2,500	5,635	500	定。44千元 C202城銷處-中雅段 68、72-20地號及成德 段23、23-1地號房地 使用費 依據公產管理相關規 定。84千元
			01	07020300501 廢舊物資售 價	3,000	2,500	5,635	500	行政處3,000千元。
				07030500000 新竹市東區區公 所	50	50	67	-	B501工務處-道路改善 工程瀝青混凝土挖 (刨)除料剩餘價值等 依據工程補充說明書 第33點等規定。2,500 千元
	003			07030500500 廢舊物資售價	50	50	67	-	C301行政處-廢舊財物 變賣收入 依據國有公用財產管 理手冊及各機關奉准 報廢財產之變賣及估 價作業程序。500千元
		01		07030500501 廢舊物資售 價	50	50	67	-	E101行政室-變賣報廢 財產、物品等收入 估列變賣已報廢財 產、物品、廢棄物品 等收入 依據總預算編製作業 手冊之歲入來源別預 算科目設置依據與範 圍辦理。50千元
			01	07030510000 新竹市北區區公 所	40	40	54	-	
	004			07030510500 廢舊物資售價	40	40	54	-	
		01		07030510501 廢舊物資售 價	40	40	54	-	F101行政室-變賣報廢 財產、物品等收入 估列變賣已報廢財 產、物品、廢棄物品 等收入

新竹市總預算

歲入來源別預算表

經常門

中華民國113年度

單位：新臺幣千元

科 目				本年度 預算數	上年度 預算數	前年度 決算數	本年度與 上年度比較	說明
款	項	目	節					
	005			07030520000 新竹市香山區公所	5	5	4	依據國有公用財產管理手冊及各機關奉准報廢財產之變賣及估價作業程序。40千元
		01		07030520500 廢舊物資售價	5	5	4	
			01	07030520501 廢舊物資售價	5	5	4	
	006			07030550000 新竹市東區戶政事務所	1	3	23	-2
		01		07030550500 廢舊物資售價	1	3	23	
			01	07030550501 廢舊物資售價	1	3	23	
	007			07030560000 新竹市北區戶政事務所	1	1	19	-
		01		07030560500 廢舊物資售價	1	1	19	
			01	07030560501 廢舊物資售價	1	1	19	
	008			07030570000 新竹市香山戶政事務所	1	1	-	-
		01		07030570500 廢舊物資售價	1	1	-	
			01	07030570501 廢舊物資售價	1	1	-	

新竹市總預算

歲入來源別預算表

經常門

中華民國113年度

單位：新臺幣千元

科 目				本年度 預算數	上年度 預算數	前年度 決算數	本年度與 上年度比較	說明
款	項	目	節					
	009			489	489	551	-	
				07030650000 新竹市殯葬管理 所				
		01		488	488	525	-	
				07030650100 財產孳息				
			01	488	488	525	-	K201總務組-佔用墓地 土地補償金 依據新竹市市有不動 產被占用處理要點。 200千元
				07030650103 租金收入				
				K202總務組-借用辦公 廳舍使用費 依據新竹市公有辦公 廳舍借用管理自治條 例。36千元				
				K203總務組-公用房地 提供設置簡易便民服 務設施使用費 依據新竹市市有公用 房地提供設置簡易便 民服務設施使用辦 法。252千元				
		02		1	1	26	-	
				07030650500 廢舊物資售價				
			01	1	1	26	-	K201總務組-變賣已報 廢財產或廢棄物品收 入 依據總預算編製作業 手冊之歲入來源別預 算科目設置依據與範 圍。1千元
				07030650501 廢舊物資售 價				
	010			20	20	24	-	
				07040600000 新竹市地政事務 所				
		01		4	4	4	-	
				07040600100 財產孳息				
			01	4	4	4	-	L301行政室-設置投幣 式影印機租金收入 依據新竹市市有公用 房地提供設置簡易便 民服務設施使用行政 契約。4千元
				07040600103 租金收入				
		02		16	16	20	-	
				07040600500 廢舊物資售價				

新竹市總預算

歲入來源別預算表

經常門

中華民國113年度

單位：新臺幣千元

科 目				本年度 預算數	上年度 預算數	前年度 決算數	本年度與 上年度比較	說明	
款	項	目	節						名稱及編號
			01	07040600501 廢舊物資售價	16	16	20	-	L301行政室-廢舊物資售價 依據總預算編製作業手冊之歲入來源別預算科目設置依據與範圍辦理。16千元
	011			07050700000 新竹市稅務局	1	1	9	-	
		01		07050700500 廢舊物資售價	1	1	9	-	
			01	07050700501 廢舊物資售價	1	1	9	-	M601行政科-廢舊物資售價 依據財政收支劃分法第28條暨相關法令規定。1千元
	012			07066200000 新竹市立體育場	5	5	-	-	
		01		07066200500 廢舊物資售價	5	5	-	-	
			01	07066200501 廢舊物資售價	5	5	-	-	S101體育場-廢舊物資售價 依據「財政收支劃分法」第28條規定辦理。5千元
	013			07071060000 新竹市文化局	4,182	4,656	4,430	-474	
		01		07071060100 財產孳息	4,162	4,636	4,382	-474	
			01	07071060102 權利金	2,302	2,476	2,859	-174	R001各業務單位-各項活動收入 依據總預算編製作業手冊之歲入來源別預算科目設置依據與範圍。1千元 R101圖書資訊科-新竹市將軍村開放圖書資訊園區營運移轉案權利金 依據新竹市市有財產委託經營管理開發辦法。439千元 R201表演藝術科-演藝廳餐飲藝文中心委託經營管理權利金

新竹市總預算

歲入來源別預算表

經常門

中華民國113年度

單位：新臺幣千元

科 目				本年度 預算數	上年度 預算數	前年度 決算數	本年度與 上年度比較	說明	
款	項	目	節						名稱及編號
			02	07071060103 租金收入	1,860	2,160	1,523	-300	依據新竹市市有財產委託經營管理開發辦法。384千元 R401博物館科-玻璃工藝博物館文創商品區委託經營管理權利金 依據新竹市市有財產委託經營管理開發辦法。180千元 R402博物館科-湖畔料亭及氣象站委託經營管理權利金 依據新竹市市有財產委託經營管理開發辦法。700千元 R403博物館科-湖畔料亭廚房委託經營管理權利金 依據新竹市市有土地及房屋租金率計算準則規定辦理。48千元 R404博物館科-玻璃工坊委託營運移轉案委託營運權利金 依據促進民間參與公共建設法。200千元 R601文化資產科-「新竹市市定古蹟新竹州警察局高等官舍營運移轉案」權利金 依據促進民間參與公共建設法。350千元 R401博物館科-新竹市影像博物館營運移轉案土地租金 依據促進民間參與公共建設公有土地出租及設定地上權租金優惠辦法。246千元 R402博物館科-玻璃工坊委託營運土地租金 依據促進民間參與公共建設公有土地出租及設定地上權租金優惠辦法。94千元 R601文化資產科-新竹市歷史建築南大路警

新竹市總預算

歲入來源別預算表

經常門

中華民國113年度

單位：新臺幣千元

科 目				本年度 預算數	上年度 預算數	前年度 決算數	本年度與 上年度比較	說明
款	項	目	節					
								察宿舍新建、營運及移轉(BOT+OT)案土地租金及增額土地租金依據促進民間參與公共建設公有土地出租及設定地上權租金優惠辦法。1,000千元 R602文化資產科-新竹市市定古蹟新竹州警察局高等官舍營運移轉案土地租金依據促進民間參與公共建設公有土地出租及設定地上權租金優惠辦法。200千元 R603文化資產科-新竹市市定古蹟李克承博士故居及辛志平校長故居營運移轉案土地租金及增額土地租金依據促進民間參與公共建設公有土地出租及設定地上權租金優惠辦法辦理。320千元
		02		07071060500 廢舊物資售價	20	20	48	-
			01	07071060501 廢舊物資售價	20	20	48	-
	014			07086000000 新竹市立動物園	1,900	1,900	1,451	-
		01		07086000100 財產孳息	1,900	1,900	1,424	-
			01	07086000102 權利金	1,900	1,900	1,424	-
		02		07086000500 廢舊物資售價	-	-	27	-
								T101動物園-親子餐廳、餐車、遊客中心及禮品部、昆蟲館委託經營管理權利金收入 依據「新竹市市有財產委託經營管理開發辦法」規定辦理。 1,900千元

新竹市總預算

歲入來源別預算表

經常門

中華民國113年度

單位：新臺幣千元

科 目				本年度 預算數	上年度 預算數	前年度 決算數	本年度與 上年度比較	說明
款	項	目	節					
			01	07086000501 廢舊物資售價	-	-	27	
	015			07086100000 新竹市動物保護及防疫所	2	2	21	
		01		07086100500 廢舊物資售價	2	2	21	
			01	07086100501 廢舊物資售價	2	2	21	- U001防疫所-變賣已報廢財產、物品、廢棄物等收入 依據總預算編制作業手冊之歲入來源別預算科目設置依據與範圍辦理。2千元
	016			07090800000 新竹市警察局	30	30	667	
		01		07090800500 廢舊物資售價	30	30	667	
			01	07090800501 廢舊物資售價	30	30	667	- N501後勤科-廢舊物資售價 依據國有公用財產管理手冊及各機關奉准報廢財產之變賣及估價作業程序。30千元
	017			07100850000 新竹市消防局	500	10	3,073	490
		01		07100850500 廢舊物資售價	500	10	3,073	490
			01	07100850501 廢舊物資售價	500	10	3,073	490 0301行政科-變賣報廢物品或財產所得 依據財政收支劃分法第28條及相關法令辦理。500千元
	018			07110900000 新竹市衛生局	4,838	2,358	1,395	2,480
		01		07110900100 財產孳息	4,828	2,348	1,379	2,480
			01	07110900102 權利金	2,006	-	-	2,006 P001各業務單位-新竹市日間照顧委託經營管理案權利金 依據新竹市市有財產委託經營管理辦法辦理。2,006千元

新竹市總預算

歲入來源別預算表

經常門

中華民國113年度

單位：新臺幣千元

科 目				本年度 預算數	上年度 預算數	前年度 決算數	本年度與 上年度比較	說明	
款	項	目	節						名稱及編號
06	019	01	02	07110900103 租金收入	2,822	2,348	1,379	474	P001各業務單位-新竹市兒童醫院興建營運移轉(BOT)案土地租金依據新竹市兒童醫院興建營運移轉(BOT)案投資契約辦理。2,822千元
			02	07110900500 廢舊物資售價	10	10	16	-	
			01	07110900501 廢舊物資售價	10	10	16	-	P001各業務單位-廢舊物資變賣收入依據財政收支劃分法第28條及相關法令辦理。10千元
			01	07121000000 新竹市環境保護局	600	600	1,987	-	
			01	07121000500 廢舊物資售價	600	600	1,987	-	
			01	07121000501 廢舊物資售價	600	600	1,987	-	Q801行政科-變賣已報廢財產收入依據財政收支劃分法第27條、28條及國有財產法第3條。600千元
			001	08000000000 營業盈餘及事業收入	339,173	49,173	87,000	290,000	
			01	08020300000 新竹市政府	339,173	49,173	87,000	290,000	
			01	08020300200 非營業特種基金賸餘繳庫	339,173	49,173	87,000	290,000	
			01	08020300201 賸餘繳庫	339,173	49,173	87,000	290,000	財政處339,173千元。
								B601都發處-新竹市都市開發暨更新基金賸餘繳庫 依據中央政府特種基金管理準則。250,000千元	
								B701交通處-新竹市公共停車場作業基金賸餘繳庫 依據中央政府特種基金管理準則。89,173千元	

新竹市總預算

歲入來源別預算表

經常門

中華民國113年度

單位：新臺幣千元

科 目				本年度 預算數	上年度 預算數	前年度 決算數	本年度與 上年度比較	說明	
款	項	目	節						名稱及編號
07				9,793,910	8,032,787	7,797,948	1,761,123		
	001								
				09000000000 補助及協助收入					
				09020300000 新竹市政府	8,662,908	6,690,098	6,367,987	1,972,810	
		01		09020300100 上級政府補助 收入	8,662,908	6,690,098	6,367,987	1,972,810	
			01	09020300101 一般性補助 收入	3,462,421	3,186,018	2,992,949	276,403	財政處3,462,421千元。
									B001各業務單位-一般性補助收入 依據行政院112年8月28日院授主預補字第1120102671號函。 2,949,123千元
									B002各業務單位-增裕財源補助 依據行政院112年8月28日院授主預補字第1120102671號函。 402,928千元
									B201財政處-新竹市世博台灣館園區風城文創館促參案獎勵金 依據財政部112年4月12日台財促字第11225510540號函。 8,000千元
									B401教育處-113年度推動學校午餐採用國產可溯源食材補助 依據行政院農業委員會112年7月12日農授糧字第1121073648號函。 102,370千元
			02	09020300102 計畫型補助 收入	5,200,487	3,504,080	3,375,038	1,696,407	財政處5,200,487千元。
									B101民政處-油、彈庫影響地方睦鄰捐助 依據國防部陸軍司令部112年4月7日國陸授勤字第1120061802號函。 4,000千元
									B102民政處-113年度役政業務補助 依據內政部役政署112

新竹市總預算

歲入來源別預算表

經常門

中華民國113年度

單位：新臺幣千元

科 目				本年度 預算數	上年度 預算數	前年度 決算數	本年度與 上年度比較	說明
款	項	目	節					
								年8月4日役署主字第 1121120069號函。 7,309千元 B103民政處-113年度 辦理原住民族業務相 關計畫 依據原住民族委員會 112年6月19日原民綜 字第1120032004號 函。14,842千元 B104民政處-112-114 年度「殯葬設施量能 提升計畫」-火化場新 設火化爐具、空氣污 染設備及冷凍櫃計畫 依據內政部111年8月8 日台內民字第 11102227132號函。 35,000千元 B105民政處-113年度 補助地方政府辦理新 住民生活適應輔導 依據內政部移民署112 年8月21日移署移字第 1120102848號函。45 千元 B201財政處-113年度 菸品健康福利捐供私 劣菸品查緝經費 依據財政部112年4月 27日台財庫字第 11203664801號函。 2,136千元 B202財政處-加值型及 非加值型營業稅法第 11條第4項專案補助 依據財政部112年8月 24日台財庫字第 11203737560號函。 261,913千元 B203財政處-113年度 土地增值稅款短少補 助 依據財政部賦稅署112 年8月7日臺稅財產字 第11204624350號函。 10,215千元 B301產發處-113年度

新竹市總預算

歲入來源別預算表

經常門

中華民國113年度

單位：新臺幣千元

科 目				本年度 預算數	上年度 預算數	前年度 決算數	本年度與 上年度比較	說明
款	項	目	節					
								辦理石油管理業務補助計畫 依據經濟部能源局111年8月18日能油字第11100646330號函。490千元 B302產發處-中小企業服務中心113年度服務工作計畫 依據經濟部中小企業處112年2月1日中企輔字第11202000353號函。557千元 B303產發處-113年度發電年度促協金(運轉中)-香山風力發電機組 依據台灣電力股份有限公司促進電力發展營運協助金審議委員會112年5月3日協字第1120970995號函。39千元 B304產發處-113年度輸變電促協金(運轉中)-竹園超高壓變電所周邊地區(即東區) 依據台灣電力股份有限公司促進電力發展營運協助金審議委員會112年5月22日協字第1120971058號函。1,100千元 B305產發處-113年度再生能源發電設備認定與查核作業 依據經濟部能源局112年8月18日能技字第11204020025號函。1,438千元 B306產發處-113年度海洋保育教育推廣計畫 依據海洋委員會海洋保育署112年7月24日海保綜字第11200073596號函。700千元 B307產發處-112-113

新竹市總預算

歲入來源別預算表

經常門

中華民國113年度

單位：新臺幣千元

科 目				本年度 預算數	上年度 預算數	前年度 決算數	本年度與 上年度比較	說明
款	項	目	節					
								年度建立香山濕地海洋保育教育中心計畫 依據海洋委員會海洋保育署112年7月24日海保綜字第1120007139號函。6,000千元 B308產發處-縣市農村總合發展計畫 依據行政院農業委員會112年7月31日農會字第1120122367號函。4,000千元 B309產發處-社區農村再生專案管理及輔導計畫與培根計畫 依據行政院農業委員會112年7月31日農會字第1120122367號函。2,500千元 B310產發處-年度農村再生執行計畫 依據行政院農業委員會112年7月31日農會字第1120122367號函。2,500千元 B311產發處-推動野生動植物合理利用之管理模式 依據農業部112年8月10日農會字第1120122427號函。792千元 B312產發處-樹木保護-受保護樹木維護管理計畫 依據農業部112年8月10日農會字第1120122427號函。600千元 B313產發處-保護區及自然地景經營管理計畫 依據農業部112年8月10日農會字第1120122427號函。800千元 B314產發處-生物多樣

新竹市總預算

歲入來源別預算表

經常門

中華民國113年度

單位：新臺幣千元

科 目				本年度 預算數	上年度 預算數	前年度 決算數	本年度與 上年度比較	說明
款	項	目	節					
								性保育及入侵種管理計畫 依據農業部112年8月10日農會字第1120122427號函。750千元 B315產發處-113年水土保持戶外教學推廣及多元化宣導計畫 依據行政院農業委員會水土保持局112年5月29日水保企字第1121859742號函。400千元 B316產發處-113年香山濕地環境教育場域設置計畫 依據海洋委員會112年8月9日海洋環字第1120008350號函。3,500千元 B317產發處-112年度新竹市節電夥伴節能治理與推廣計畫 依據經濟部能源局112年3月9日能技字第11205002570號函(112年度財墊字第74號轉正)。3,400千元 B318產發處-前瞻基礎建設計畫-水環境建設-無自來水地區供水改善計畫第四期-自來水用戶設備外線補助計畫 依據經濟部水利署112年8月11日經水事字第11231068760號函。276千元 B319產發處-113年度推行刺網漁業漁具實名制計畫 依據行政院農業委員會漁業署112年7月27日漁二字第1121266095號函。810千元 B320產發處-「全國水環境改善計畫」第六

新竹市總預算

歲入來源別預算表

經常門

中華民國113年度

單位：新臺幣千元

科 目				本年度 預算數	上年度 預算數	前年度 決算數	本年度與 上年度比較	說明
款	項	目	節					
								批次-新竹漁人碼頭水環境改善計畫-直銷中心外部地景改善計畫 依據經濟部111年8月22日經授水字第11120211610號函。 23,400千元 B321產發處-友善漁業生產環境及漁村永續發展 依據行政院農業委員會112年7月31日農會字第1120122367號函。875千元 B322產發處-溯源農糧產品驗證輔導及安全管理與行銷計畫 依據農業部112年8月10日農會字第1120122427號函。100千元 B323產發處-穩定肥料及相關資材供需計畫 依據行政院農業委員會112年7月31日農會字第1120122367號函。26千元 B324產發處-強化農地環境維護管理計畫 依據行政院農業委員會112年7月31日農會字第1120122367號函。780千元 B325產發處-執行國土計畫之農地資源空間規劃計畫 依據行政院農業委員會112年7月31日農會字第1120122367號函。470千元 B326產發處-強化水稻優良品種推廣與種源管理計畫 依據行政院農業委員會112年7月31日農會字第1120122367號函。30千元 B327產發處-綠色環境

新竹市總預算

歲入來源別預算表

經常門

中華民國113年度

單位：新臺幣千元

科 目				本年度 預算數	上年度 預算數	前年度 決算數	本年度與 上年度比較	說明
款	項	目	節					
								給付計畫 依據行政院農業委員會112年7月31日農會字第1120122367號函。149千元 B328產發處-地方政府推行食農教育計畫 依據行政院農業委員會112年7月31日農會字第1120122367號函。500千元 B329產發處-輔導農村農糧產業擴大經營規模及集團栽培 依據行政院農業委員會112年7月31日農會字第1120122367號函。80千元 B330產發處-推動智慧科技與優化農產業產銷 依據行政院農業委員會112年7月31日農會字第1120122367號函。1,000千元 B331產發處-智能防災設施型農業計畫 依據行政院農業委員會112年7月31日農會字第1120122367號函。5,000千元 B332產發處-強化農民參加農民(全民)健康保險資格審查及認定作業計畫 依據農業部112年8月10日農會字第1120122427號函。9千元 B333產發處-溯源農產品驗證輔導及安全管理與行銷計畫 依據農業部112年8月10日農會字第1120122427號函。1,155千元 B334產發處-漂流木清理

新竹市總預算

歲入來源別預算表

經常門

中華民國113年度

單位：新臺幣千元

科 目				本年度 預算數	上年度 預算數	前年度 決算數	本年度與 上年度比較	說明
款	項	目	節					
								依據農業部112年8月10日農會字第1120122427號函。600千元
								B335產發處-林產產銷輔導 依據農業部112年8月10日農會字第1120122427號函。200千元
								B336產發處-農地利用管理 依據農業部112年8月10日農會字第1120122427號函。150千元
								B337產發處-植物有害生物及入侵紅火蟻防疫計畫 依據農業部112年8月10日農會字第1120122427號函。115千元
								B338產發處-強化健康農業之農藥使用管理 依據農業部112年8月10日農會字第1120122427號函。98千元
								B339產發處-推動地方政府疫病蟲害主動調查制度 依據農業部112年8月10日農會字第1120122427號函。290千元
								B340產發處-農業生產災情查報及相關資訊系統功能增修與維護 依據農業部112年8月10日農會字第1120122427號函。180千元
								B341產發處-農業產銷班組織及登記農場輔導計畫 依據農業部112年8月10日農會字第

新竹市總預算

歲入來源別預算表

經常門

中華民國113年度

單位：新臺幣千元

科 目				本年度 預算數	上年度 預算數	前年度 決算數	本年度與 上年度比較	說明
款	項	目	節					
								1120122427號函。11千元
								B342產發處-厚植種苗產業競爭力 依據農業部112年8月10日農會字第1120122427號函。10千元
								B343產發處-發展有機農業計畫 依據農業部112年8月10日農會字第1120122427號函。32千元
								B344產發處-加強農機管理暨服務農民資訊化計畫 依據農業部112年8月10日農會字第1120122427號函。10千元
								B345產發處-建構高效智慧化農糧產品安全管理體系計畫 依據農業部112年8月10日農會字第1120122427號函。240千元
								B346產發處-113年度獎勵輔導造林計畫 依據行政院農業委員會112年7月31日農會字第1120122367號函。8千元
								B347產發處-113年度山坡地開發利用回饋金繳交辦法業務計畫 依據行政院農業委員會112年7月31日農會字第1120122367號函。1,450千元
								B348產發處-推動全國農業區荔枝椿象整合性防治與管理 依據農業部112年8月10日農會字第1120122427號函。129千元

新竹市總預算

歲入來源別預算表

經常門

中華民國113年度

單位：新臺幣千元

科 目				本年度預算數	上年度預算數	前年度決算數	本年度與上年度比較	說明
款	項	目	節					
								<p>B349產發處-強化植物有害生物防範措施 依據行政院農業委員會112年7月31日農會字第1120122367號函。100千元</p> <p>B401教育處-113年度教育部主管對地方政府補助 依據教育部112年8月10日臺教會(四)字第1124400946R號函。2,683,365千元</p> <p>B402教育處-113年度運動發展基金對地方政府補助 依據教育部體育署112年7月17日臺教體署計字第1120028069R號函。52,443千元</p> <p>B403教育處-前瞻基礎建設計畫第4期特別預算案(113年度)教育部主管部分對地方政府補助 依據教育部111年8月5日臺教會(四)字第1114401231R號函。87,402千元</p> <p>B404教育處-科園國小「111年度充實設施設備-教學樓及體育館內外牆面外觀改善工程」 依據教育部112年1月5日臺教授國部字第1110179821號函(112年度財墊字第24號轉正)。1,830千元</p> <p>B405教育處-112年教育部補助各級公私立學校校園綠籬專案計畫(南寮國小及光華國中2校) 依據教育部112年2月18日臺教資(六)字第1122700630L號函(112年度財墊字第25號轉正)。3,000千元</p>

新竹市總預算

歲入來源別預算表

經常門

中華民國113年度

單位：新臺幣千元

科 目				本年度 預算數	上年度 預算數	前年度 決算數	本年度與 上年度比較	說明
款	項	目	節					
								B406教育處-111年度東門國小附設幼兒園充實及改善教學環境設施設備 依據教育部國民及學前教育署111年9月6日臺教國署幼字第1110114452號函(112年度財墊字第34號轉正)。4,137千元
								B407教育處-「112-113年度校園社區化改造計畫-設置學校社區共讀站」112年度執行學校經費 依據教育部國民及學前教育署112年3月20日臺教國署國字第1120034805號函(112年度財墊字第46號轉正)。10,000千元
								B408教育處-辦理友善提供多元生理用品推動方案及措施計畫 依據教育部112年4月26日臺教授國部字第1120050886號函(112年度財墊字第55號轉正)。1,133千元
								B409教育處-補助村里長與路老師合作宣導高齡交通安全計畫 依據交通部112年5月3日交安字第1120012105號函(112年度財墊字第60號轉正)。800千元
								B410教育處-鼓勵原住民學生多元智能發展補助計畫 依據原住民族委員會112年6月19日原民綜字第1120032004號函。170千元
								B411教育處-112學年度本土語文指導員(第2期) 依據教育部國民及學前教育署112年7月11

新竹市總預算

歲入來源別預算表

經常門

中華民國113年度

單位：新臺幣千元

科 目				本年度 預算數	上年度 預算數	前年度 決算數	本年度與 上年度比較	說明
款	項	目	節					
								日臺教國署國字第 1120086195R號函。 370千元 B412教育處-新科非營 利幼兒園新建工程 依據教育部111年3月 15日臺教授國部字第 1110012014號函。 14,694千元 B413教育處-職場互助 教保服務中心112學年 度學費差額補助(第2 期) 依據教育部國民及學 前教育署112年7月7日 臺教國署幼字第 1120090780號函。 9,334千元 B414教育處-職場互助 教保服務中心112學年 度配置助理人員及早 期療育專業團隊專業 人員輔導經費(第2、3 期) 依據教育部國民及學 前教育署112年7月27 日臺教國署幼字第 1120087741號函。155 千元 B415教育處-112學年 度學前教育階段專業 團隊專業人員及助理 人員經費(第2、3期) 依據教育部國民及學 前教育署112年7月4日 臺教國署幼字第 1120080672號函。 5,060千元 B416教育處-新興人口 成長區公立高級中等 以下學校校舍新(增) 建工程計畫(111-113 年度) 依據教育部110年12月 27日臺教授國部字第 1100169725號函。 54,262千元 B417教育處-「112- 113年度校園社區化改

新竹市總預算

歲入來源別預算表

經常門

中華民國113年度

單位：新臺幣千元

科 目				本年度 預算數	上年度 預算數	前年度 決算數	本年度與 上年度比較	說明
款	項	目	節					
								造計畫－設置學校社區共讀站」113年度執行學校經費 依據教育部國民及學前教育署112年5月26日臺教國署國字第1120065259號函。 2,000千元 B418教育處-文化資產保存修復及管理維護計畫(B類)-市定古蹟新竹國小百齡樓修復工程 依據文化部文化資產局112年7月13日文資蹟字第11230071481號函。12,375千元 B419教育處-文化資產保存修復及管理維護計畫(B類)-歷史建築「建華國中第一棟」及「新竹市歷史建築育賢國中音樂教室」修復工程規劃設計(含因應計畫)案 依據文化部文化資產局112年7月13日文資蹟字第11230071481號函。2,475千元 B420教育處-文化資產保存修復及管理維護計畫(B類)-新竹市市定古蹟「北門國小百齡樓」與「北門國小同心堂」修復及再利用計畫 依據文化部文化資產局112年7月13日文資蹟字第11230071481號函。2,100千元 B501工務處-「提升道路品質計畫(內政部)2.0」第二次提案競爭型-新竹市中華路四段(中山路口)至中華路六段(內湖路口)道路環境改善工程 依據內政部111年4月11日台內營字第1110806571號函。 16,400千元

新竹市總預算

歲入來源別預算表

經常門

中華民國113年度

單位：新臺幣千元

科 目				本年度 預算數	上年度 預算數	前年度 決算數	本年度與 上年度比較	說明
款	項	目	節					
								B502工務處-113年度 「邁向3D智慧國土-內 政地理資訊3D化推動 計畫(110-114年)-公 共設施管線資料庫暨 管理系統整合應用建 置計畫」 依據內政部營建署112 年8月9日營署工程字 第1120060473號函。 3,200千元
								B503工務處-全國水環 境改善計畫(第四期特 別預算)-113年度生態 檢核暨相關工作計畫 依據經濟部111年12月 30日經授水字第 11120218990號函。 1,500千元
								B504工務處-113年 「縣市管河川及區域 排水整體改善計畫」 依據經濟部水利署112 年7月20日經水河字 第11216077190號函。 33,000千元
								B505工務處-112-113 年度前瞻基礎建設計 畫-縣市管河川及區域 排水整體改善計畫-下 水道及都市其他排水 補助 依據內政部111年8月 12日內授營環字第 1110814399號函。 56,000千元
								B506工務處-113年度 污水下水道建設計畫 依據內政部112年8月 17日台內營字第 1120810789號函。 232,958千元
								B507工務處-新竹市關 埔區空橋生活圈人行 立體連通系統建設計 畫 依據國家科學及技術 委員會新竹科學園區 管理局112年9月27日

新竹市總預算

歲入來源別預算表

經常門

中華民國113年度

單位：新臺幣千元

科 目				本年度 預算數	上年度 預算數	前年度 決算數	本年度與 上年度比較	說明
款	項	目	節					
								竹營字第1120032947號函。119,340千元
								B601都發處-112年度辦理鄉村地區整體規劃作業經費 依據內政部112年3月27日台內營字第1120803908號函(112年度財墊字第37號轉正)。4,000千元
								B602都發處-「城鎮風貌及創生環境營造計畫」政策引導型第4階段-新竹市112年度社區規劃師駐地輔導實施計畫 依據內政部112年4月12日台內營字第1120803975號函(112年度財墊字第69號轉正)。4,680千元
								B603都發處-「城鎮風貌及創生環境營造計畫」政策引導型第4階段-新竹市112年度環境景觀總顧問計畫 依據內政部112年4月12日台內營字第1120803975號函(112年度財墊字第70號轉正)。2,340千元
								B604都發處-社會住宅包租代管第4期計畫 依據內政部112年3月25日內授營土字第1120804359號函(112年度財墊字第53號轉正48,955千元)。96,549千元
								B605都發處-112年度住宅補貼增加之業務推動費 依據內政部營建署112年6月2日營署宅字第1121126956號函(112年度財墊字第75號轉正)。7,513千元
								B606都發處-113年度住宅補貼之業務推動

新竹市總預算

歲入來源別預算表

經常門

中華民國113年度

單位：新臺幣千元

科 目				本年度 預算數	上年度 預算數	前年度 決算數	本年度與 上年度比較	說明
款	項	目	節					
								費 依據內政部營建署112年6月2日營署宅字第1121126956號函。10,074千元
								B607都發處-113年度住宅補貼定期查核作業費 依據內政部營建署112年4月11日營署宅字第1121073625號函。117千元
								B608都發處-113年度青年安心成家方案定期查核作業費 依據內政部營建署112年3月6日營署財字第1121038607號函。126千元
								B609都發處-113年度原有住宅無障礙設施改善計畫 依據內政部營建署112年6月15日營署管字第1121142732號函。2,618千元
								B701交通處-公共充電樁補助計畫 依據交通部公路總局112年7月11日路交管字第1120081048號函。49,308千元
								B801社會處-新竹市112年身心障礙福利機構融合社區之調適計畫 依據衛生福利部社會及家庭署111年8月31日社家企字第1110561223號函(112年度財墊字第26號轉正)。1,721千元
								B802社會處-脫貧方案家庭服務人力 依據衛生福利部112年8月8日衛部會字第1122460483號函。2,139千元

新竹市總預算

歲入來源別預算表

經常門

中華民國113年度

單位：新臺幣千元

科 目				本年度 預算數	上年度 預算數	前年度 決算數	本年度與 上年度比較	說明
款	項	目	節					
								<p>B803社會處-113年度辦理所得未達一定標準認定及國民年金被保險人繳費率提升計畫 依據勞動部勞工保險局112年5月2日保國五字第11260113451號函及112年7月25日保國五字第11260292901號函。2,551千元</p> <p>B804社會處-113年新竹市協助經濟弱勢家庭脫貧服務-兒少教育發展帳戶開戶家庭教育訓練計畫 依據衛生福利部112年6月19日衛部救字第1120126018號函。119千元</p> <p>B805社會處-113年強化地方政府救災量能計畫 依據衛生福利部112年1月18日衛授家字第1120560056號函。640千元</p> <p>B806社會處-113年度公益彩券回饋金補助計畫-遊民生活暨工作重建 依據衛生福利部112年1月18日衛授家字第1120560056號函。745千元</p> <p>B807社會處-113年度公益彩券回饋金補助計畫-新竹市政府辦理愛心福利社計畫 依據衛生福利部112年1月18日衛授家字第1120560056號函。640千元</p> <p>B808社會處-113年度公益彩券回饋金補助計畫-新竹市幸福存款~預約未來脫貧計畫 依據衛生福利部112年1月18日衛授家字第1120560056號函。700千元</p>

新竹市總預算

歲入來源別預算表

經常門

中華民國113年度

單位：新臺幣千元

科 目				本年度 預算數	上年度 預算數	前年度 決算數	本年度與 上年度比較	說明
款	項	目	節					
								千元
								B809社會處-113年度 公益彩券回饋金補助 計畫-社勞政聯合促進 就業服務計畫 依據衛生福利部112年 5月24日衛部救字第 1120121593號函。80 千元
								B810社會處-113年低 收入戶家庭生活、就 學生活補助、低收入 戶及中低收入戶醫療 補助暨低收入戶健保 病患住院膳食費及住 院看護補助經費 依據衛生福利部112年 6月2日衛部救字第 1120121839號函。932 千元
								B811社會處-113年度 因應社會救助法修正 新增之中低收入老人 生活津貼 依據衛生福利部社會 及家庭署112年6月5日 社家老字第 1120860419號函。 4,770千元
								B812社會處-113年度 公益彩券回饋金補助 計畫-新竹市政府辦理 老人福利機構老人獨 立倡導及關懷服務實 施計畫 依據衛生福利部112年 1月18日衛授家字第 1120560056號函。 1,003千元
								B813社會處-113年度 強化獨居老人關懷服 務計畫 依據衛生福利部社會 及家庭署112年7月11 日社家老字第 1120860508號函。 4,852千元
								B814社會處-113年度 中低收入老人補助裝

新竹市總預算

歲入來源別預算表

經常門

中華民國113年度

單位：新臺幣千元

科 目				本年度 預算數	上年度 預算數	前年度 決算數	本年度與 上年度比較	說明
款	項	目	節					
								置假牙實施計畫 依據衛生福利部社會 及家庭署112年7月11 日社家老字第 1120860514號函。 1,514千元
								B815社會處-113年度 辦理強化社會安全網 第二期計畫-優化保護 服務，提升風險控管 (保護性社工人力、協 助人力)、充實地方政 府社工人力配置及進 用計畫(320兒保人 力、200人力、190家 暴性侵防治人力) 依據衛生福利部112年 8月1日衛部護字第 1121460734號函。 17,355千元
								B816社會處-113年度 老人福利機構資源整 合型計畫 依據衛生福利部社會 及家庭署112年8月4日 社家老字第 1120860590號函。 2,255千元
								B817社會處-113年度 住宿式機構強化感染 管制獎勵計畫(老人福 利機構) 依據衛生福利部社會 及家庭署112年8月4日 社家老字第 1120860590號函。 1,754千元
								B818社會處-新竹市 113年性別暴力防治社 區宣導計畫 依據衛生福利部112年 1月18日衛授家字第 1120560056號函。 1,000千元
								B819社會處-113年兒 少保護家庭處遇服務 創新方案(6歲以下兒 少保護個案親職賦能 計畫) 依據衛生福利部112年

新竹市總預算

歲入來源別預算表

經常門

中華民國113年度

單位：新臺幣千元

科 目				本年度 預算數	上年度 預算數	前年度 決算數	本年度與 上年度比較	說明
款	項	目	節					
								5月16日衛部護字第 1121460450號函。504 千元
								B820社會處-113年度 辦理強化社會安全網 第二期計畫-兒少保護 家庭處遇服務創新方 案(兒少保護家庭處遇 增能與充權計畫) 依據衛生福利部112年 8月1日衛部護字第 1121460734號函。692 千元
								B821社會處-113年度 辦理強化社會安全網 第二期計畫-兒少保護 家庭處遇服務創新方 案(兒少保護親屬安置 費用補助計畫) 依據衛生福利部112年 8月1日衛部護字第 1121460734號函。 1,200千元
								B822社會處-113年度 辦理強化社會安全網 第二期計畫-兒少保護 家庭處遇服務創新方 案(兒少保護親屬家庭 媒合與支持計畫) 依據衛生福利部112年 8月1日衛部護字第 1121460734號函。319 千元
								B823社會處-113年度 辦理強化社會安全網 第二期計畫-兒少家庭 促進追蹤訪視關懷服 務方案 依據衛生福利部112年 8月1日衛部護字第 1121460734號函。450 千元
								B824社會處-113年度 藥癮者家庭支持服務 及資源培力計畫 依據衛生福利部112年 3月23日衛部救字第 1120110841號函。939 千元

新竹市總預算

歲入來源別預算表

經常門

中華民國113年度

單位：新臺幣千元

科 目				本年度 預算數	上年度 預算數	前年度 決算數	本年度與 上年度比較	說明
款	項	目	節					
								B825社會處-113年度 辦理強化社會安全網 第二期計畫-精進及擴 充兒少家外安置資源 依據衛生福利部社會 及家庭署112年8月2日 社家幼字第 1120660774號函。 3,338千元
								B826社會處-113年度 新住民人身安全保護 計畫 依據內政部112年5月 11日內授移字第 1120911266號函。 1,380千元
								B827社會處-113年度 新竹市新住民家庭服 務中心 依據內政部112年5月 11日內授移字第 1120911266號函。 3,100千元
								B828社會處-新竹市 113年度設籍前外籍配 偶遭逢特殊境遇扶助 計畫 依據內政部112年5月 11日內授移字第 1120911266號函。381 千元
								B829社會處-新竹市 113年度設籍前新住民 社會救助計畫 依據內政部112年5月 11日內授移字第 1120911266號函。50 千元
								B830社會處-113年度 辦理特殊境遇家庭扶 助 依據衛生福利部社會 及家庭署112年8月8日 社家支字第 1120960726號函。 3,105千元
								B831社會處-113年度 辦理強化社會安全網 第二期計畫-社會福利

新竹市總預算

歲入來源別預算表

經常門

中華民國113年度

單位：新臺幣千元

科 目				本年度 預算數	上年度 預算數	前年度 決算數	本年度與 上年度比較	說明
款	項	目	節					
								服務中心服務費 依據衛生福利部社會 及家庭署112年8月9日 社家支字第 1120960718號函。 19,916千元
								B832社會處-113年度 辦理強化社會安全網 第二期計畫-育兒指導 服務方案業務費 依據衛生福利部社會 及家庭署112年8月9日 社家支字第 1120960718號函。 1,711千元
								B833社會處-新竹市親 子館（托育資源中 心）服務品質提升計 畫 依據衛生福利部112年 1月18日衛授家字第 1120560056號函。 1,426千元
								B834社會處-113年度 辦理托育公共化及準 公共服務暨托育管理 依據衛生福利部社會 及家庭署112年8月8日 社家支字第 1120960712號函。 335,675千元
								B835社會處-113年度 辦理育有未滿2歲兒童 育兒津貼 依據衛生福利部社會 及家庭署112年7月21 日社家幼字第 1120660752號函。 354,143千元
								B836社會處-113年度 「兒權教育人人懂， 兒少聲音你我聽」-新 竹市兒童權利公約教 育訓練與提升兒少參 與公共事務計畫 依據衛生福利部112年 1月18日衛授家字第 1120560056號函。910 千元

新竹市總預算

歲入來源別預算表

經常門

中華民國113年度

單位：新臺幣千元

科 目				本年度 預算數	上年度 預算數	前年度 決算數	本年度與 上年度比較	說明
款	項	目	節					
								B837社會處-113年度身心障礙者主動關懷服務計畫 依據衛生福利部112年1月18日衛授家字第1120560056號函。 1,180千元
								B838社會處-113年視覺功能障礙者生活重建及生活訓練服務計畫 依據衛生福利部112年1月18日衛授家字第1120560056號函。 1,409千元
								B839社會處-113年度身心障礙者雙老家庭支持整合服務 依據衛生福利部112年1月18日衛授家字第1120560056號函。 1,340千元
								B840社會處-113年身心障礙者家庭照顧者支持服務 依據衛生福利部112年1月18日衛授家字第1120560056號函。 1,928千元
								B841社會處-113年度提升復康巴士服務能量計畫 依據衛生福利部112年1月18日衛授家字第1120560056號函。 2,283千元
								B842社會處-113年身心障礙者嚴重情緒行為正向支持整合模式試辦計畫 依據衛生福利部112年1月18日衛授家字第1120560056號函。 2,227千元
								B843社會處-113年度布建輔具服務資源 依據衛生福利部社會及家庭署112年8月17日社家障字第

新竹市總預算

歲入來源別預算表

經常門

中華民國113年度

單位：新臺幣千元

科 目				本年度 預算數	上年度 預算數	前年度 決算數	本年度與 上年度比較	說明
款	項	目	節					
								1120761327號函。 5,572千元
								B844社會處-113年度 身心障礙者家庭托顧 服務 依據衛生福利部社會 及家庭署112年8月17 日社家障字第 1120761327號函。 1,324千元
								B845社會處-113年度 布建身心障礙者社區 式日間照顧服務 依據衛生福利部社會 及家庭署112年8月17 日社家障字第 1120761327號函。 15,711千元
								B846社會處-113年度 身心障礙者多元社區 居住與生活服務 依據衛生福利部社會 及家庭署112年8月17 日社家障字第 1120761327號函。 4,161千元
								B847社會處-113年度 身心障礙者臨時及短 期照顧 依據衛生福利部社會 及家庭署112年8月17 日社家障字第 1120761327號函。 2,281千元
								B848社會處-113年度 擴增身心障礙者社區 日間作業設施服務 依據衛生福利部社會 及家庭署112年8月17 日社家障字第 1120761327號函。 12,922千元
								B849社會處-113年度 身心障礙者自立生活 支持服務暨自立生活 支持服務中心 依據衛生福利部社會 及家庭署112年8月17 日社家障字第

新竹市總預算

歲入來源別預算表

經常門

中華民國113年度

單位：新臺幣千元

科 目				本年度預算數	上年度預算數	前年度決算數	本年度與上年度比較	說明
款	項	目	節					
								1120761327號函。 9,900千元 B850社會處-113年度辦理強化社會安全網第二期計畫-發展遲緩兒童社區療育服務業務費 依據衛生福利部社會及家庭署112年8月9日社家支字第1120960718號函。 3,605千元 B851社會處-113年度身心障礙者日間照顧機構費用計畫 依據衛生福利部社會及家庭署112年5月12日社家障字第1120760711號函。 12,400千元 B852社會處-113年度發展遲緩兒童早期療育費用 依據衛生福利部社會及家庭署112年8月15日社家支字第1120960746號函。 3,170千元 B853社會處-113年度「強化社會安全網第二期計畫(110-114年)」進用身心障礙者需求評估社工人力-補助地方政府辦理進用社工人力需求評估社工166人、提升身心障礙者需求評估服務品質社工人力121人 依據衛生福利部社會及家庭署112年7月25日社家障字第1120761219號函。 1,552千元 B854社會處-113年度「強化社會安全網第二期計畫(110-114年)」-精神障礙者協作模式服務據點業務 依據衛生福利部社會及家庭署112年8月7日

新竹市總預算

歲入來源別預算表

經常門

中華民國113年度

單位：新臺幣千元

科 目				本年度 預算數	上年度 預算數	前年度 決算數	本年度與 上年度比較	說明
款	項	目	節					
								社家障字第 1120761265號函。 4,227千元 B855社會處-113年度 辦理中低收入身心障 礙者生活、日間及住 宿式照顧、輔具補助 依據衛生福利部社會 及家庭署112年7月20 日社家障字第 1120760877號函。 17,510千元 B856社會處-113年度 住宿式機構強化感染 管制獎勵計畫(身心障 礙福利機構) 依據衛生福利部社會 及家庭署112年8月16 日社家障字第 1120761360號函。189 千元 B857社會處-113年度 建立社區照顧關懷據 點並設置巷弄長照站 整合計畫 依據衛生福利部社會 及家庭署112年7月27 日社家老字第 1120860554號函。 41,290千元 B858社會處-113年度 社區培力育成中心實 施計畫 依據衛生福利部112年 1月18日衛授家字第 1120560056號函。580 千元 B901地政處-113年度 圖解數化地籍圖整合 建置及都市計畫地形 圖套疊工作 依據內政部國土測繪 中心112年7月26日測 籍字第1121555475號 函。559千元 B902地政處-「邁向3D 智慧國土-國家底圖空 間資料基礎建設計畫 (110-114年)」之

新竹市總預算

歲入來源別預算表

經常門

中華民國113年度

單位：新臺幣千元

科 目				本年度 預算數	上年度 預算數	前年度 決算數	本年度與 上年度比較	說明
款	項	目	節					
								「三維地籍建物整合建置」工作113年度補助 依據內政部112年6月7日台內地字第1120263737號函。471千元 C101勞工處-113年度就業安定基金統籌款補助計畫及獎勵補助計畫 依據勞動部112年8月14日勞動發綜字第1120512131號函。44,680千元 C102勞工處-113年度補助地方政府成立銀髮人才服務據點計畫 依據勞動部勞動力發展署112年6月30日發特字第1120325791號函。4,925千元 C103勞工處-113年度補助地方政府督促事業單位遵守勞動條件法令實施計畫 依據勞動部112年6月20日勞職授字第1120203025號函。3,017千元 C104勞工處-113年度補助地方政府參與推動中小企業工作環境輔導改善計畫 依據勞動部112年7月19日勞職授字第1120203359號函。1,328千元 C105勞工處-113年度勞動部補助直轄市及縣市政府辦理職業災害勞工協助事項計畫 依據勞動部職業安全衛生署112年8月30日勞職保3字第1121501053號函。6,659千元 C106勞工處-113年度勞工退休準備金按月

新竹市總預算

歲入來源別預算表

經常門

中華民國113年度

單位：新臺幣千元

科 目				本年度 預算數	上年度 預算數	前年度 決算數	本年度與 上年度比較	說明
款	項	目	節					
								<p>提撥查核作業計畫 依據勞動部112年5月 17日勞動福3字第 1120056840號書函。 1,596千元</p> <p>C107勞工處-113年度 外國人臨時安置 依據勞動部112年4月 26日勞動發管字第 1120505565號函。 1,000千元</p> <p>C108勞工處-113年度 持工作簽證之人口販 運被害人與疑似人口 販運被害人安置保護 依據勞動部112年4月 26日勞動發管字第 1120505563號函。500 千元</p> <p>C109勞工處-新竹市勞 工行政公有建築物耐 震補強及拆除 依據勞動部112年7月 31日勞動秘4字第 1120130971號函。 14,000千元</p> <p>C110勞工處-113年度 補助地方政府辦理照 顧服務員專班訓練計 畫 依據勞動部勞動力發 展署桃竹苗分署112年 8月4日桃分署廣字第 1122702293B號函。 2,741千元</p> <p>C201城銷處-112、113 年度「觀光前瞻建設 計畫」-「魅力旅遊據 點營造:區域旅遊品 牌」-17公里海岸豎琴 橋觀海長廊暨周邊觀 景休憩區加值計畫 依據交通部觀光局112 年1月19日觀技字第 1124000087號函(112 年度財墊字第38號轉 正2,850千元)。5,700 千元</p> <p>C202城銷處-「城鎮風</p>

新竹市總預算

歲入來源別預算表

經常門

中華民國113年度

單位：新臺幣千元

科 目				本年度 預算數	上年度 預算數	前年度 決算數	本年度與 上年度比較	說明
款	項	目	節					
								貌及創生環境營造計畫」政策引導型第4階段-新竹市愛民公園改善工程 依據內政部112年4月12日台內營字第1120803975號函(112年度財墊字第54號轉正)。7,800千元 C203城銷處-「城鎮風貌及創生環境營造計畫」政策引導型第4階段-新竹市科園里親子公園改善工程 依據內政部112年4月12日台內營字第1120803975號函(112年度財墊字第56號轉正)。4,000千元 C204城銷處-「城鎮風貌及創生環境營造計畫」政策引導型第4階段-新竹市民享公園改善工程 依據內政部112年4月12日台內營字第1120803975號函(112年度財墊字第57號轉正)。7,000千元 C205城銷處-112年度觀光局協助地方政府執行違法旅宿管理工作補助計畫-新竹市政府違法旅宿管理工作計畫 依據交通部觀光局111年12月26日觀宿字第1110925596號函(112年度財墊字第27號轉正)。1,520千元 C206城銷處-「城鎮風貌及創生環境營造計畫」競爭型第二階段(第1次)-新竹市建功綠帶暨周邊環境整體計畫 依據內政部111年11月23日台內營字第1111243477號函(112年度財墊字第29號轉正)。56,840千元

新竹市總預算

歲入來源別預算表

經常門

中華民國113年度

單位：新臺幣千元

科 目				本年度 預算數	上年度 預算數	前年度 決算數	本年度與 上年度比較	說明
款	項	目	節					
								C301行政處-113年度政府基層機關資安主動防禦計畫 依據數位發展部資通安全署112年3月8日資安綜合字第11210000662號函。28,315千元
								C302行政處-有線廣播電視事業發展基金40%撥付款 依據國家通訊傳播委員會112年8月15日通傳平臺字第11241019150號函及112年6月17日通傳平臺決字第11241014810號函。4,529千元
								C303行政處-112年補助地方建設經費執行計畫 依據國家科學及技術委員會新竹科學園區管理局112年4月28日竹營字第1120014331號函(112年度財墊字第58、59、66號轉正)。46,200千元
								C304行政處-113年度補助新竹市建設經費 依據國家科學及技術委員會新竹科學園區管理局112年8月24日竹營字第1120028887A號函。46,200千元
	002			09030500000 新竹市東區區公所	5,949	5,949	5,149	-
		01		09030500100 上級政府補助收入	5,949	5,949	5,149	-
			01	09030500102 計畫型補助收入	5,949	5,949	5,149	-E301社政課-健保業務經費 衛生福利部中央健康保險署補助辦理第六類投保作業經費 依據衛生福利部中央健康保險署112年7月20日健保承字第1120640866號函辦

新竹市總預算

歲入來源別預算表

經常門

中華民國113年度

單位：新臺幣千元

科 目				本年度 預算數	上年度 預算數	前年度 決算數	本年度與 上年度比較	說明	
款	項	目	節						名稱及編號
								理。449千元	
	003			09030510000 新竹市北區區公所	449	449	449	-	E401民政課-台電公司 112年度輸變電促協金 (運轉中)-竹園超高壓 變電所 依據台電公司促進電力 發展營運協助金審 議委員會112年3月15 日(112)協准建字第 010132號核准通知單 辦理(112年度財墊字 第45號轉正)。5,500 千元
		01		09030510100 上級政府補助 收入	449	449	449	-	
			01	09030510102 計畫型補助 收入	449	449	449	-	F301社政課-健保業務 經費 衛生福利部中央健康 保險署補助辦理第六 類投保作業經費 依據衛生福利部中央 健康保險署112年7月 20日健保承字第 1120640866號函辦 理。449千元
	004			09030520000 新竹市香山區公所	492	463	482	29	
		01		09030520100 上級政府補助 收入	492	463	482	29	
			01	09030520102 計畫型補助 收入	492	463	482	29	G301社政課-健保業務 經費 衛生福利部中央健康 保險署補助辦理第六 類投保作業經費 依據衛生福利部中央 健康保險署112年7月 20日健保承字第 1120640866號函辦 理。299千元
									G401民政課-台電公司 112年度發電年度促協 金(運轉中)-香山風 力發電機組 依據台電公司促進電力 發展營運協助金審

新竹市總預算

歲入來源別預算表

經常門

中華民國113年度

單位：新臺幣千元

科 目				本年度 預算數	上年度 預算數	前年度 決算數	本年度與 上年度比較	說明	
款	項	目	節						名稱及編號
	005			09066200000 新竹市立體育場	-	93,100	8,347	-93,100	議委員會112年3月15日(112)協准建字第010171號核准通知單辦理(112年度財墊字第48號轉正)。193千元
		01		09066200100 上級政府補助收入	-	93,100	8,347	-93,100	
			01	09066200102 計畫型補助收入	-	93,100	8,347	-93,100	
	006			09071060000 新竹市文化局	159,008	287,163	429,135	-128,155	0千元
		01		09071060100 上級政府補助收入	159,008	287,163	429,135	-128,155	0千元
			01	09071060102 計畫型補助收入	159,008	287,163	429,135	-128,155	R101圖書資訊科-112年度補助公共圖書館多元閱讀推廣計畫依據教育部112年1月10日臺教社(四)字第1112405854E號函(112年度財墊字第49號轉正)。1,042千元
									R102圖書資訊科-「建構合作共享的公共圖書館系統中長程個案計畫」之112年度「推動公共圖書館總館-分館體系計畫」暨「躍升公共圖書館事業發展及服務品質計畫」依據教育部111年8月16日臺教社(四)字第1110079054號函(112年度財墊字第51號轉正)。810千元
									R103圖書資訊科-新竹市圖書館新總館暨停車場興建工程依據教育部111年11月30日臺教社(四)字第1110113782號函。42,970千元
									R201表演藝術科-112

新竹市總預算

歲入來源別預算表

經常門

中華民國113年度

單位：新臺幣千元

科 目				本年度 預算數	上年度 預算數	前年度 決算數	本年度與 上年度比較	說明
款	項	目	節					
								年度新竹市扶植傑出演藝團隊計畫 依據文化部111年12月22日文藝字第1113034193號函(112年度財墊字第33號轉正)。650千元 R202表演藝術科-112年度演藝廳場館營運升級計畫 依據文化部111年12月23日文藝字第1113034692號函(112年度財墊字第32號轉正)。1,300千元 R401博物館科-「新竹市博物館與地方文化館運籌機制計畫」 依據文化部112年3月24日文源字第1123007756號函(112年度財墊字第39號轉正)。1,000千元 R402博物館科-「歷史建築原新竹州自治會館暨新竹公園湖畔料亭木平台修復工程規劃設計案」 依據文化部文化資產局112年7月13日文資蹟字第11230071481號函。770千元 R403博物館科-「玻璃工藝博物館提升計畫」 依據文化部112年3月24日文源字第1123007756號函(112年度財墊字第42號轉正)。700千元 R404博物館科-「黑蝙蝠中隊文物陳列館提升計畫」 依據文化部112年3月24日文源字第1123007756號函(112年度財墊字第43號轉正)。300千元 R405博物館科-「新竹

新竹市總預算

歲入來源別預算表

經常門

中華民國113年度

單位：新臺幣千元

科 目				本年度 預算數	上年度 預算數	前年度 決算數	本年度與 上年度比較	說明
款	項	目	節					
								市博物館與地方文化館運籌機制計畫」 依據文化部112年3月24日文源字第1123007756號函。 1,000千元 R407博物館科-「玻璃工藝博物館提升計畫」 依據文化部112年3月24日文源字第1123007756號函。 1,500千元 R408博物館科-「黑蝙蝠中隊文物陳列館提升計畫」 依據文化部112年3月24日文源字第1123007756號函。300千元 R409博物館科-「眷村博物館提升計畫」 依據文化部112年3月24日文源字第1123007756號函。600千元 R601文化資產科-「再造歷史現場專案計畫(112-114年)」-新竹日本海軍第六燃料廠與科技知識藝術村落歷史現場再造與活化計畫 依據文化部111年6月21日文授資局蹟字第1113006551號函。 15,282千元 R602文化資產科-「新竹少年刑務所職務官舍群工藝文化園區再造歷史現場計畫」(111-114年)歷史建築新竹少年刑務所職務官舍群修復再利用第一期工程 依據文化部111年6月21日文授資局蹟字第1113006551號函。 30,493千元

新竹市總預算

歲入來源別預算表

經常門

中華民國113年度

單位：新臺幣千元

科 目				本年度 預算數	上年度 預算數	前年度 決算數	本年度與 上年度比較	說明
款	項	目	節					
								R603文化資產科-新竹市古蹟歷史建築等有形文化資產指定登錄前普查計畫 依據文化部文化資產局112年7月13日文資蹟字第11230071481號函。975千元
								R604文化資產科-「市定古蹟原臺灣銀行新竹支店」修復工程規劃設計(含因應計畫)案 依據文化部文化資產局112年7月13日文資蹟字第11230071481號函。1,300千元
								R605文化資產科-市定古蹟「新竹神社殘蹟及其附屬建築」解體調查工程計畫暨第一、二期修復工程(含監造及工作報告書)案 依據文化部文化資產局112年7月13日文資蹟字第11230071481號函。20,900千元
								R606文化資產科-市定古蹟「吉利第」修復工程案 依據文化部文化資產局112年7月13日文資蹟字第11230071481號函。33,000千元
								R607文化資產科-新竹市113年度文資防護專業服務中心 依據文化部文化資產局112年7月13日文資蹟字第11230071481號函。1,166千元
								R701 視覺藝術科-112年度【古城·經典】整合協作平臺計畫 依據文化部112年3月24日文源字第1123007756號函(112年度財墊字第44號轉正)。200千元

新竹市總預算

歲入來源別預算表

經常門

中華民國113年度

單位：新臺幣千元

科 目				本年度 預算數	上年度 預算數	前年度 決算數	本年度與 上年度比較	說明
款	項	目	節					
								R702 視覺藝術科-113年度新竹市美術館典藏空間升級及購藏計畫 依據文化部112年2月1日文藝字第1123002718號函。1,250千元
								R703 視覺藝術科-113年度【古城·經典】整合協作平臺計畫 依據文化部112年3月24日文源字第1123007756號函。200千元
								R801 客家事務科-「111年度推動客家語為通行語執行成效」評核獎勵金 依據客家委員會112年4月27日客會語字第1120000691號函(112年度財墊字第65號轉正)。1,300千元
	007			09086100000 新竹市動物保護及防疫所	21,739	708	6,492	21,031
		01		09086100100 上級政府補助收入	21,739	708	6,492	21,031
			01	09086100102 計畫型補助收入	21,739	708	6,492	21,031
								U001 防疫所-1959動物保護專線維運計畫 依據行政院農業委員會112年4月10日農牧字第1120042592號函(112年度財墊字第63號轉正)。2,276千元
								U002 防疫所-示範性強化養豬場精準管理計畫 依據行政院農業委員會112年3月28日農牧字第1120042473號函(112年度財墊字第64號轉正)。2,635千元
								U003 防疫所-家畜產銷履歷暨相關產品查核計畫 依據農業部112年8月

新竹市總預算

歲入來源別預算表

經常門

中華民國113年度

單位：新臺幣千元

科 目				本年度 預算數	上年度 預算數	前年度 決算數	本年度與 上年度比較	說明
款	項	目	節					
								10日農會字第 1120122427號函辦 理。39千元
								U004防疫所-畜牧廢棄 物精進管理及資源加 值計畫 依據農業部112年8月 10日農會字第 1120122427號函辦 理。175千元
								U005防疫所-畜牧場登 記管理計畫 依據農業部112年8月 10日農會字第 1120122427號函辦 理。25千元
								U006防疫所-加強飼料 生產與衛生安全管理 計畫 依據農業部112年8月 10日農會字第 1120122427號函辦 理。30千元
								U007防疫所-建構友善 動物保護計畫 依據農業部112年8月 10日農會字第 1120122427號函辦 理。2,800千元
								U008防疫所-1959動物 保護專線維運計畫 依據農業部112年8月 10日農會字第 1120122427號函辦 理。2,313千元
								U009防疫所-建構寵物 管理行政輔導體系計 畫 依據農業部112年8月 10日農會字第 1120122427號函辦 理。2,740千元
								U010防疫所-強化動物 疾病診斷 依據農業部112年8月 10日農會字第 1120122427號函辦 理。100千元

新竹市總預算

歲入來源別預算表

經常門

中華民國113年度

單位：新臺幣千元

科 目				本年度 預算數	上年度 預算數	前年度 決算數	本年度與 上年度比較	說明
款	項	目	節					
								U011防疫所-寵物及野生動物人畜共通傳染病監測暨防治計畫 依據農業部112年8月10日農會字第1120122427號函辦理。363千元
								U012防疫所-市售動物用藥品抽查取締計畫 依據行政院農業委員會動植物防疫檢疫局112年6月28日防檢一字第1121471710號函辦理。40千元
								U013防疫所-豬瘟撲滅及防範重要豬病防疫計畫 依據農業部112年8月10日農會字第1120122427號函辦理。2,100千元
								U014防疫所-違法屠宰行為查緝計畫 依據農業部112年8月10日農會字第1120122427號函辦理。150千元
								U015防疫所-防範非洲豬瘟國內防疫量能整備計畫 依據農業部112年8月10日農會字第1120122427號函辦理。1,000千元
								U016防疫所-畜牧產業結構調整計畫(家禽、養牛、養羊、養鹿) 依據行政院農業委員會112年7月31日農會字第1120122367號函辦理。15千元
								U017防疫所-因應貿易開放養豬產業全面轉型升級計畫 依據行政院農業委員會112年7月31日農會字第1120122367號函辦理。2,547千元

新竹市總預算

歲入來源別預算表

經常門

中華民國113年度

單位：新臺幣千元

科 目				本年度 預算數	上年度 預算數	前年度 決算數	本年度與 上年度比較	說明
款	項	目	節					
								U018防疫所-養豬產業躍升增值發展計畫 依據行政院農業委員會112年7月31日農會字第1120122367號函辦理。400千元
								U019防疫所-擴大豬場導入新式整合型設施(備) 依據行政院農業委員會112年7月31日農會字第1120122367號函辦理。1,381千元
								U020防疫所-家禽流行性感冒防疫計畫 依據行政院農業委員會112年7月31日農會字第1120122367號函辦理。300千元
								U021防疫所-建構動物防疫及畜產品安全衛生預警體系計畫 依據行政院農業委員會112年7月31日農會字第1120122367號函辦理。310千元
008				09090800000 新竹市警察局	3,788	3,734	1,484	54
	01			09090800100 上級政府補助收入	3,788	3,734	1,484	54
		01		09090800102 計畫型補助收入	3,788	3,734	1,484	54
								N801少年警察隊-強化社會安全網第2期計畫-少年偏差行為輔導業務 依據內政部112年6月13日內授警字第1120878583號函辦理。3,332千元
								N802少年警察隊-毒品防制基金業務計畫-少年反毒希望工程-毒品防制輔導活動 依據內政部112年7月24日內授警字第11208787401號函辦理。356千元

新竹市總預算

歲入來源別預算表

經常門

中華民國113年度

單位：新臺幣千元

科 目				本年度 預算數	上年度 預算數	前年度 決算數	本年度與 上年度比較	說明	
款	項	目	節						名稱及編號
	009			09100850000 新竹市消防局	32,422	10,055	16,874	22,367	N803少年警察隊-毒品 防制基金業務計畫-毒 品熱區翻轉執行計畫 依據內政部112年7月 24日內授警字第 11208787402號函辦 理。100千元
		01		09100850100 上級政府補助 收入	32,422	10,055	16,874	22,367	
			01	09100850102 計畫型補助 收入	32,422	10,055	16,874	22,367	0101災害預防科-「文 化資產保存修復及管 理維護計畫(B類)-市 定古蹟新竹市消防博 物館修復工程」 依據文化部文化資產 局112年7月13日文資 蹟字第11230071481號 函辦理。19,800千元
									0401災害搶救科-「建 構安全化學環境計畫 (109-113)」 依據內政部消防署112 年5月4日消署救字第 1120600164號函辦 理。675千元
									0402災害搶救科-113 年新竹科學園區管理 局「未明定項目補助 地方建設經費」 依據國家科學及技術 委員會新竹科學園區 管理局112年8月1日竹 商字第1120025819號 函辦理。1,500千元
									0403災害搶救科-「強 化直轄市、縣(市)政 府辦理強化災害防救 志工救災協勤量能中 程計畫(111-116)」 依據內政部消防署112 年6月5日消署民字第 1121500195號函辦 理。960千元
									0404災害搶救科-「AI 智慧搜救派遣系統建 置中程計畫(113-

新竹市總預算

歲入來源別預算表

經常門

中華民國113年度

單位：新臺幣千元

科 目				本年度 預算數	上年度 預算數	前年度 決算數	本年度與 上年度比較	說明	
款	項	目	節						名稱及編號
								115)」 依據內政部112年6月9日台內消字第1120824359號函辦理。77千元	
								0405災害搶救科-「韌性臺灣-強化各類型義消科技化訓練與精進裝備中程計畫」(113-118)」 依據內政部消防署112年8月2日消署民字第1121500266號函辦理。1,270千元	
								0406災害搶救科-「捕蜂捉蛇為民服務計畫」 依據農業部112年8月10日農會字第1120122427號函辦理。1,605千元	
								0801災害管理科-「強韌臺灣大規模風災震災整備與協作計畫(112-116)」 依據內政部112年7月11日內授消字第1120824799號函辦理。6,535千元	
	010			09110900000	763,711	837,030	808,893	-73,319	新竹市衛生局
		01		09110900100	763,711	837,030	808,893	-73,319	上級政府補助收入
			01	09110900102	763,711	837,030	808,893	-73,319	P001各業務單位-排除就醫障礙計畫 依據衛生福利部112年7月20日衛部保字第1121260272F號函辦理。579千元
									P002各業務單位-不實行銷食藥廣告新竹市衛生局之處辦計畫(第1年/共4年) 依據衛生福利部112年7月19日衛授食字第1121201789U號函辦理。1,536千元

新竹市總預算

歲入來源別預算表

經常門

中華民國113年度

單位：新臺幣千元

科 目				本年度 預算數	上年度 預算數	前年度 決算數	本年度與 上年度比較	說明
款	項	目	節					
								P003各業務單位-加強 監控食品、藥物、化 粧品違規廣告計畫 依據衛生福利部食品 藥物管理署112年6月 14日FDA企字第 1121201426號函辦 理。625千元
								P004各業務單位-綜合 保健工作計畫 依據衛生福利部國民 健康署112年7月12日 國健企字第 1121460825號函及112 年8月28日國健教字第 1120760928號函辦 理。23,660千元
								P005各業務單位-預防 及延緩失能之長者功 能評估知能提升計畫 依據衛生福利部國民 健康署112年7月12日 國健慢病字第 1120660515號函辦 理。2,150千元
								P006各業務單位-布建 之銀髮健身俱樂部據 點後續營運計畫(112 年-113年) 依據衛生福利部國民 健康署112年4月17日 國健社字第 1120260530號函辦 理。800千元
								P007各業務單位-113 年度(第4-2期)前瞻基 礎建設計畫-食品安全 建設-強化衛生單位食 安治理檢驗效能及品 質計畫 依據衛生福利部食品 藥物管理署112年7月4 日FDA品字第 1121104118號函辦 理。3,100千元
								P008各業務單位-聘僱 外籍看護工家庭短期 替代照顧服務實施計 畫 依據勞動部112年6月

新竹市總預算

歲入來源別預算表

經常門

中華民國113年度

單位：新臺幣千元

科 目				本年度 預算數	上年度 預算數	前年度 決算數	本年度與 上年度比較	說明
款	項	目	節					
								30日勞動發管字第 1120509724號函辦 理。1,820千元 P009各業務單位-護理 之家機構改善公共安 全設施設備補助計畫 依據衛生福利部112年 7月4日衛部照字第 1121561077號函辦 理。1,865千元 P010各業務單位-住宿 式服務機構使用者補 助方案 依據衛生福利部112年 8月15日衛部顧字第 1121962054號函辦 理。111,690千元 P011各業務單位-家庭 照顧者支持性服務創 新型計畫 依據衛生福利部112年 8月15日衛部顧字第 1121962054號函辦 理。7,283千元 P012各業務單位-長照 2.0整合型計畫 依據衛生福利部112年 8月15日衛部顧字第 1121962054號函辦 理。500,212千元 P013各業務單位-長照 十年2.0-強化照顧管 理人力資源計畫(照管 中心) 依據衛生福利部112年 8月15日衛部顧字第 1121962224號函辦 理。20,900千元 P014各業務單位-傳染 病防治計畫 依據衛生福利部疾病 管制署112年6月2日疾 管企字第1120100739 號辦理。1,923千元 P015各業務單位-外國 人健康檢查管理業務 計畫 依據勞動部勞動力發

新竹市總預算

歲入來源別預算表

經常門

中華民國113年度

單位：新臺幣千元

科 目				本年度 預算數	上年度 預算數	前年度 決算數	本年度與 上年度比較	說明
款	項	目	節					
								展署112年6月28日發綜字第1122001705號函辦理。1,050千元
								P016各業務單位-流感疫苗接種工作計畫 依據衛生福利部疾病管制署112年6月12日疾管新字第1120400222號函辦理。5,593千元
								P017各業務單位-強化社會安全網計畫 依據衛生福利部112年8月8日衛部會字第1122460483號函辦理。25,304千元
								P018各業務單位-110至113年度周產期高風險孕產婦(兒)追蹤關懷計畫 依據衛生福利部國民健康署112年7月27日國健婦字第1120462204號函辦理。1,718千元
								P019各業務單位-整合性預防及延緩失能計畫 依據衛生福利部國民健康署112年8月2日國健社字第1120261039號函辦理。16,764千元
								P020各業務單位-整合型心理健康工作計畫 依據衛生福利部112年8月8日衛部會字第1122460483號函辦理。1,552千元
								P021各業務單位-住宿式機構強化感染管制獎勵計畫 依據衛生福利部112年8月31日衛部照字第1121561399號函辦理。2,520千元
								P022各業務單位-醫療爭議調解會運作

新竹市總預算

歲入來源別預算表

經常門

中華民國113年度

單位：新臺幣千元

科 目				本年度 預算數	上年度 預算數	前年度 決算數	本年度與 上年度比較	說明
款	項	目	節					
								依據衛生福利部112年8月8日衛部會字第1122460483號函辦理。200千元
								P023各業務單位-建立優質之緊急醫療救護體系 依據衛生福利部112年8月8日衛部會字第1122460483號函辦理。229千元
								P024各業務單位-口腔健康促進、提升口腔照護機構品質、口腔照護輔導訪查 依據衛生福利部112年8月8日衛部會字第1122460483號函辦理。1,260千元
								P025各業務單位-減少照護機構住民至醫療機構就醫方案 依據衛生福利部112年8月15日衛部顧字第1121962054號函辦理。5,407千元
								P026各業務單位-失智照護服務計畫 依據衛生福利部112年8月15日衛部顧字第1121962054號函辦理。20,975千元
								P027各業務單位-中低收入失能老人機構公費安置費 依據衛生福利部社會及家庭署112年8月4日社家老第1120860590號函辦理。2,996千元
	011			09121000000 新竹市環境保護局	143,444	104,038	152,656	39,406
		01		09121000100 上級政府補助收入	143,444	104,038	152,656	39,406
			01	09121000102 計畫型補助收入	143,444	104,038	152,656	39,406
								Q101綜合計畫科-向海致敬-海岸清潔維護計畫 依據行政院環境保護

新竹市總預算

歲入來源別預算表

經常門

中華民國113年度

單位：新臺幣千元

科 目				本年度 預算數	上年度 預算數	前年度 決算數	本年度與 上年度比較	說明
款	項	目	節					
								署112年8月8日環署會 字第1121095000號函 辦理。2,300千元
								Q102綜合計畫科-推動 環保許可整合計畫 依據行政院環境保護 署112年8月8日環署會 字第1121095000號函 辦理。610千元
								Q103綜合計畫科-毒性 及關注化學物質源頭 管理計畫 依據行政院環境保護 署毒物及化學物質局 112年5月4日環化評字 第1128107347號函辦 理。2,000千元
								Q104綜合計畫科-非農 地環境雜草管理計畫 依據行政院環境保護 署毒物及化學物質局 112年5月4日環化評字 第1128107347號函辦 理。300千元
								Q201空氣污染及噪音 防制科-112年度新竹 市節電夥伴節能治理 與推廣計畫 依據經濟部能源局112 年3月9日能技字第 11205002570號函辦理 (112年度財墊字第76 號轉正)。3,600千元
								Q202空氣污染及噪音 防制科-113年度新竹 市氣候變遷減緩及調 適計畫 依據行政院環境保護 署112年8月14日環署 氣籌字第1129102956 號函。3,500千元
								Q301水及土壤污染防 治科-111年度水質保 護及土壤整治考核獎 勵補助運用計畫_河川 (水庫)清潔維護建 設獎勵補助費 依據行政院環境保護 署112年3月28日環署

新竹市總預算

歲入來源別預算表

經常門

中華民國113年度

單位：新臺幣千元

科 目				本年度 預算數	上年度 預算數	前年度 決算數	本年度與 上年度比較	說明
款	項	目	節					
								<p>水字第1121031018號函辦理(112年度財墊字第40號轉正)。800千元</p> <p>Q302水及土壤污染防治科-新竹市111年度海洋環境管理考核獎勵補助計畫 依據海洋委員會海洋保育署112年2月21日海保環字第1120001767號函辦理(112年度財墊字第30號轉正)。300千元</p> <p>Q303水及土壤污染防治科-113年度土壤及地下水污染調查及查證工作計畫-新竹市 依據行政院環境保護署112年5月31日環署土字第1121066533號函辦理。9,780千元</p> <p>Q304水及土壤污染防治科-113年健全稽查專精能力及專業跨域支授量能 依據行政院環境保護署112年7月3日環署督字第11201074068G號函辦理。1,150千元</p> <p>Q305水及土壤污染防治科-113年污染防治潔淨海洋計畫 依據海洋委員會海洋保育署112年8月8日海保環字第11200079348號函辦理。4,629千元</p> <p>Q306水及土壤污染防治科-113年新竹市水污染源稽查與水污費徵收查核計畫 依據行政院環境保護署112年8月15日環署水字第1121099989號函辦理。1,450千元</p> <p>Q401環境衛生管理科-112-113年度優質公廁及美質環境推動計畫—公廁工</p>

新竹市總預算

歲入來源別預算表

經常門

中華民國113年度

單位：新臺幣千元

科 目				本年度 預算數	上年度 預算數	前年度 決算數	本年度與 上年度比較	說明
款	項	目	節					
								程改善 依據行政院環境保護署112年5月30日環署督字第1121064923號函辦理(112年度財墊字第68號轉正)。7,584千元 Q402環境衛生管理科-強化資收行動站網絡及回收服務工作 依據行政院環境保護署 112年5月17日環署基字第1121051737號函辦理(112年度財墊字第71號轉正)。1,000千元 Q403環境衛生管理科-新竹市廚餘堆肥處理廠興建計畫 依據行政院環境保護署112年4月7日環署督字第1121042075號函辦理(112年度財墊字第72號轉正)。19,320千元 Q404環境衛生管理科-新竹市廚餘堆肥處理廠興建計畫 依據行政院環境保護署112年4月7日環署督字第1121042075號函辦理。9,240千元 Q405環境衛生管理科-113年度資源循環工作計畫 依據行政院環境保護署112年7月13日環署基字第1121082955號函辦理。18,000千元 Q406環境衛生管理科-113年度資收關懷計畫 依據行政院環境保護署112年7月4日環署基字第1121075011號函辦理。9,120千元 Q407環境衛生管理科-113年度源頭減量及強化分類回收補助計畫 依據行政院環境保護

新竹市總預算

歲入來源別預算表

經常門

中華民國113年度

單位：新臺幣千元

科 目				本年度 預算數	上年度 預算數	前年度 決算數	本年度與 上年度比較	說明
款	項	目	節					
								署112年8月8日環署會 字第1121095000號函 辦理。2,115千元
								Q408環境衛生管理科- 113年度辦理石綿建材 廢棄物清除及處理計 畫 依據行政院環境保護 署112年8月8日環署會 字第1121095000號函 辦理。10,700千元
								Q409環境衛生管理科- 113年度優質公廁及美 質環境推動計畫 依據行政院環境保護 署112年8月8日環署會 字第1121095000號函 辦理。3,750千元
								Q410環境衛生管理科- 多元化垃圾處理計畫- 第2期計畫-巨大垃圾 移動破碎機 依據行政院環境保護 署112年8月8日環署會 字第1121095000號函 辦理。13,524千元
								Q601廢棄物處理科-源 頭管理及物料資源循 環業務推動計畫 依據行政院環境保護 署112年8月8日環署會 字第1121095000號函 辦理。800千元
								Q602廢棄物處理科- 113年多元化垃圾處理 計畫-第2期計畫-增設 底渣分選設備 依據行政院環境保護 署112年8月8日環署會 字第1121095000號函 辦理。5,040千元
								Q603廢棄物處理科- 113年多元化垃圾處理 計畫-第2期計畫-增設 飛灰水洗設備 依據行政院環境保護 署112年8月8日環署會 字第1121095000號函 辦理。1,680千元

新竹市總預算

歲入來源別預算表

經常門

中華民國113年度

單位：新臺幣千元

科 目				本年度 預算數	上年度 預算數	前年度 決算數	本年度與 上年度比較	說明
款	項	目	節					
08	001	01	01	10000000000	400	400	547	Q604廢棄物處理科- 113年多元化垃圾處理 計畫-第2期計畫-焚化 廠AI輔助計畫 依據行政院環境保護 署112年8月8日環署會 字第1121095000號函 辦理。5,880千元 Q605廢棄物處理科- 113年多元化垃圾處理 計畫-第2期計畫-低碳 垃圾車 依據行政院環境保護 署112年8月8日環署會 字第1121095000號函 辦理。3,180千元 Q701清潔科-112年度 新竹市政府清潔隊同 仁環保作業形象優化 計畫 依據行政院環境保護 署112年4月17日環署 督字第1121045283號 函辦理(112年度財墊 字第73號轉正)。892 千元 Q702清潔科-113年度 地方政府換購低污染 資源回收車補助計畫 依據行政院環境保護 署112年7月27日環署 基字第1121088530號 函辦理。1,200千元
				捐獻及贈與收入				
				10020300000	400	400	547	
				新竹市政府				
				10020300100	400	400	547	-
				捐獻收入				
				10020300101	400	400	547	-
				一般捐獻				工務處400千元。
								B501工務處-捐贈路燈 電費 依據新竹市道路公有 路燈認養辦法。400千 元

新竹市總預算

歲入來源別預算表

經常門

中華民國113年度

單位：新臺幣千元

科 目				本年度 預算數	上年度 預算數	前年度 決算數	本年度與 上年度比較	說明	
款	項	目	節						名稱及編號
09				12000000000 其他收入	756,810	684,590	911,770	72,220	
	001			12010100000 新竹市議會	-	-	16	-	
		01		12010100200 雜項收入	-	-	16	-	
			01	12010100201 收回以前年 度歲出	-	-	16	-	
	002			12020300000 新竹市政府	5,093	4,617	242,435	476	
		01		12020300200 雜項收入	5,093	4,617	242,435	476	
			01	12020300201 收回以前年 度歲出	3,050	3,054	15,955	-4	財政處3,050千元。
			02	12020300210 其他雜項收 入	2,043	1,563	226,480	480	財政處2,043千元。
									B001各業務單位-收回以前年度歲出 依據總預算編製作業手冊之歲入來源別預算科目設置依據與範圍。2,000千元
									B401教育處-收回以前年度歲出 依據總預算編製作業手冊之歲入來源別預算科目設置依據與範圍。1,000千元
									B801社會處-收回以前年度溢領款 依據各項津貼及補助等相關法令。50千元
									B001各業務單位-其他雜項收入 依據總預算編製作業手冊之歲入來源別預算科目設置依據與範圍。1,000千元
									B201財政處-遺贈稅抵稅實物處分價款劃解市庫 依據財政收支劃分法第8條第1項第2款及遺產及贈與稅法第1、3條。1,000千元

新竹市總預算

歲入來源別預算表

經常門

中華民國113年度

單位：新臺幣千元

科 目				本年度 預算數	上年度 預算數	前年度 決算數	本年度與 上年度比較	說明
款	項	目	節					
								B401教育處-各校結餘款繳回等 依據總預算編製作業手冊之歲入來源別預算科目設置依據與範圍。1千元
								B601都發處-違章建築強制拆除費 依據新竹市違章建築強制拆除收費自治條例。1千元
								B602都發處-防空避難設備代金 依據新竹市建築物附建防空避難設備或停車空間繳納代金及管理使用自治條例。1千元
								B901地政處-地籍清理標售土地代辦費 依據內政部102年9月2日台內地字第1020291751號函。40千元
	003			12030500000 新竹市東區區公所	2	2	-	
		01		12030500200 雜項收入	2	2	-	
			01	12030500201 收回以前年度歲出	1	1	-	-E101行政室-收回以前年度歲出 依據總預算編製作業手冊之歲入來源別預算科目設置依據與範圍。1千元
			02	12030500210 其他雜項收入	1	1	-	-E101行政室-各項雜項收入 估列其他雜項收入 依據總預算編製作業手冊之歲入來源別預算科目設置依據與範圍辦理。1千元
	004			12030510000 新竹市北區區公所	2	2	-	

新竹市總預算

歲入來源別預算表

經常門

中華民國113年度

單位：新臺幣千元

科 目				本年度 預算數	上年度 預算數	前年度 決算數	本年度與 上年度比較	說明
款	項	目	節					
		01		12030510200 雜項收入	2	2	-	
			01	12030510201 收回以前年 度歲出	1	1	-	-F101行政室-收回以前 年度歲出 依據總預算編製作業 手冊之歲入來源別預 算科目設置依據與範 圍。1千元
			02	12030510210 其他雜項收 入	1	1	-	-F101行政室-各項雜項 收入 估列其他雜項收入 依據總預算編製作業 手冊之歲入來源別預 算科目設置依據與範 圍。1千元
	005			12030520000 新竹市香山區公 所	2	2	2	
		01		12030520200 雜項收入	2	2	2	
			01	12030520201 收回以前年 度歲出	1	1	1	-G101行政室-收回以前 年度歲出 估列收回以前年度歲 出收入 依據總預算編製作業 手冊之歲入來源別預 算科目設置依據與範 圍。1千元
			02	12030520210 其他雜項收 入	1	1	1	-G101行政室-各項雜項 收入 估列其他雜項收入 依據總預算編製作業 手冊之歲入來源別預 算科目設置依據與範 圍。1千元
	006			12030550000 新竹市東區戶政 事務所	2	2	-	
		01		12030550200 雜項收入	2	2	-	
			01	12030550201 收回以前年 度歲出	1	1	-	-H101行政股-收回以前 年度歲出 依據財政收支劃分法 第29條辦理。1千元
			02	12030550210 其他雜項收 入	1	1	-	-H101行政股-其他雜項 收入 依據財政收支劃分法

新竹市總預算

歲入來源別預算表

經常門

中華民國113年度

單位：新臺幣千元

科 目				本年度 預算數	上年度 預算數	前年度 決算數	本年度與 上年度比較	說明
款	項	目	節					
	007			12030560000 新竹市北區戶政事務所	2	2	-	第29條辦理。1千元
		01		12030560200 雜項收入	2	2	-	
			01	12030560201 收回以前年度歲出	1	1	-	I101行政股-收回以前年度歲出
			02	12030560210 其他雜項收入	1	1	-	依據財政收支劃分法第29條辦理。1千元 I101行政股-其他雜項收入 依據財政收支劃分法第29條辦理。1千元
	008			12030570000 新竹市香山戶政事務所	2	2	-	
		01		12030570200 雜項收入	2	2	-	
			01	12030570201 收回以前年度歲出	1	1	-	J101行政股-收回以前年度歲出
			02	12030570210 其他雜項收入	1	1	-	依據財政收支劃分法第29條辦理。1千元 J101行政股-其他雜項收入 依據財政收支劃分法第29條辦理。1千元
	009			12030650000 新竹市殯葬管理所	2	2	1	
		01		12030650200 雜項收入	2	2	1	
			01	12030650201 收回以前年度歲出	1	1	-	K201總務組-收回以前年度歲出收入 依據總預算編製作業手冊之歲入來源別預算科目設置依據與範圍。1千元
			02	12030650210 其他雜項收入	1	1	1	K201總務組-雜項收入 依據總預算編製作業手冊之歲入來源別預算科目設置依據與範圍。1千元

新竹市總預算

歲入來源別預算表

經常門

中華民國113年度

單位：新臺幣千元

科 目				本年度 預算數	上年度 預算數	前年度 決算數	本年度與 上年度比較	說明
款	項	目	節					
	010			12,394	11,714	12,581	680	
				12040600000 新竹市地政事務所				
		01		12,394	11,714	12,581	680	
				12040600200 雜項收入				
			01	1	1	31	-	L301行政室-收回以前 年度歲出 依據總預算編製作業 手冊之歲入來源別預 算科目設置依據與範 圍辦理。1千元
			02	12,393	11,713	12,550	680	L101登記課-登記儲金 繳庫 保留5年之登記儲金， 因未發生損害賠償， 悉數解繳公庫 依據土地法。12,393 千元
	011			218	213	214	5	
				12050700000 新竹市稅務局				
		01		218	213	214	5	
				12050700200 雜項收入				
			01	1	1	-	-	M001各業務單位-收回 以前年度歲出 依據總預算編製作業 手冊之歲入來源別預 算科目設置依據與範 圍。1千元
			02	217	212	214	5	M001各業務單位-其他 雜項收入 依據總預算編製作業 手冊之歲入來源別預 算科目設置依據與範 圍。217千元
	012			-	-	1	-	
				12066200000 新竹市立體育場				
		01		-	-	1	-	
				12066200200 雜項收入				
			01	-	-	1	-	
				12066200201 收回以前年 度歲出				

新竹市總預算

歲入來源別預算表

經常門

中華民國113年度

單位：新臺幣千元

科 目				本年度 預算數	上年度 預算數	前年度 決算數	本年度與 上年度比較	說明	
款	項	目	節						名稱及編號
	013			12071060000 新竹市文化局	2	62	136	-60	
		01		12071060200 雜項收入	2	62	136	-60	
			01	12071060201 收回以前年 度歲出	1	1	-	-	R001各業務單位-收回以前年度歲出 依據總預算編製作業手冊之歲入來源別預算科目設置依據與範圍。1千元
			02	12071060210 其他雜項收 入	1	61	136	-60	R001各業務單位-其他雜項收入 依據總預算編製作業手冊之歲入來源別預算科目設置依據與範圍。1千元
	014			12086000000 新竹市立動物園	-	-	2	-	
		01		12086000200 雜項收入	-	-	2	-	
			01	12086000201 收回以前年 度歲出	-	-	2	-	
	015			12086100000 新竹市動物保護 及防疫所	1	1	-	-	
		01		12086100200 雜項收入	1	1	-	-	
			01	12086100201 收回以前年 度歲出	1	1	-	-	U001防疫所-本所收回以前年度歲出收入 依據總預算編製作業手冊之歲入來源別預算科目設置依據與範圍辦理。1千元
	016			12090800000 新竹市警察局	7,471	9,502	7,934	-2,031	
		01		12090800200 雜項收入	7,471	9,502	7,934	-2,031	
			01	12090800201 收回以前年 度歲出	20	1	19	19	N601會計室-收回以前年度歲出 依據總預算編製作業手冊之歲入來源別預算科目設置依據與範圍。20千元

新竹市總預算

歲入來源別預算表

經常門

中華民國113年度

單位：新臺幣千元

科 目				本年度 預算數	上年度 預算數	前年度 決算數	本年度與 上年度比較	說明	
款	項	目	節						名稱及編號
			02	12090800202 車輛保管費	2,000	2,000	2,012	-	N101交通警察隊-違規車輛拖吊保管費 公有拖吊場保管汽車 15,000日次x@100元計 1,500,000元、機車 10,000日次x@50元計 500,000元，共計 2,000,000元(收支併列300,000元)。 依據新竹市處理妨害交通車輛自治條例。 2,000千元
			03	12090800203 車輛移置費	5,150	7,500	5,374	-2,350	N101交通警察隊-違規車輛拖吊移置費 (預估拖吊汽車8,000輛x@600元計 4,800,000元；機車 3,500輛x@100元計 350,000元；總計 5,150,000元) 依據新竹市處理妨害交通車輛自治條例。 5,150千元
			04	12090800210 其他雜項收入	301	1	529	300	N601會計室-其他雜項收入 依據總預算編製作業手冊之歲入來源別預算科目設置依據與範圍。1千元 N602會計室-其他雜項收入-拾得物現金繳市庫 依據總預算編製作業手冊之歲入來源別預算科目設置依據與範圍。300千元
017				12100850000 新竹市消防局	2	2	112	-	
	01			12100850200 雜項收入	2	2	112	-	
		01		12100850201 收回以前年度歲出	1	1	111	-	0001各業務單位-收回以前年度歲出 依據總預算編製作業手冊之歲入來源別預算科目設置依據與範圍。1千元

新竹市總預算

歲入來源別預算表

經常門

中華民國113年度

單位：新臺幣千元

科 目				本年度 預算數	上年度 預算數	前年度 決算數	本年度與 上年度比較	說明
款	項	目	節					
			02	12100850210 其他雜項收入	1	1	1	-0301行政科-其他各項 雜項收入 依據總預算編製作業 手冊之歲入來源別預 算科目設置依據與範 圍。1千元
	018			12110900000 新竹市衛生局	15	15	1,221	-
		01		12110900200 雜項收入	15	15	1,221	-
			01	12110900201 收回以前年 度歲出	5	5	20	-P001各業務單位-收回 以前年度歲出 依據總預算編製作業 手冊之歲入來源別預 算科目設置依據與範 圍。5千元
			02	12110900210 其他雜項收 入	10	10	1,201	-P001各業務單位-其他 雜項收入 依據總預算編製作業 手冊之歲入來源別預 算科目設置依據與範 圍。10千元
	019			12121000000 新竹市環境保護 局	731,600	658,450	647,115	73,150
		01		12121000200 雜項收入	731,600	658,450	647,115	73,150
			01	12121000201 收回以前年 度歲出	1	1	112	-Q001各業務單位-收回 以前年度歲出 依據總預算編製作業 手冊「歲入來源別預 算科目設置依據與範 圍」。1千元
			02	12121000204 廢棄物清理 費	518,148	518,148	446,942	-Q601廢棄物處理科-廢 棄物代處理費 1. 掩埋場(3,000元×15 噸)×365天=16, 425,000元 2. 焚化廠(2,000元 ×150公噸+4,000元×40 公噸+2,100元×65公 噸)×365天+(3,000元 ×20公噸+4,500元×85 公噸)×320天=359, 322,500元；配合預算 編列增列進位數500元 依據廢棄物清理法第 13條、34條及同法施

新竹市總預算

歲入來源別預算表

經常門

中華民國113年度

單位：新臺幣千元

科 目				本年度 預算數	上年度 預算數	前年度 決算數	本年度與 上年度比較	說明	
款	項	目	節						名稱及編號
			03	12121000210 其他雜項收入	213,451	140,301	200,061	73,150	<p>行細則、新竹市代清除處理廢棄物自治條例。375,748千元</p> <p>Q602廢棄物處理科-固.液體廢棄物代處理費 1. 液體(200元×2,000噸+400元×500噸)=600,000元 2. 固體(2,000元×600輛)=1,200,000元 依據新竹市代清除處理廢棄物自治條例。1,800千元</p> <p>Q603廢棄物處理科-清潔費(3.7元×38,000,000度)=140,600,000元 依據廢棄物清理法第24條、一般廢棄物清除處理費徵收辦法。140,600千元</p> <p>Q401環境衛生管理科-代辦經費(資源回收變賣所得)納入預算(收支併列) 依據資源回收變賣所得管理辦法。300千元</p> <p>Q601廢棄物處理科-垃圾焚化廠汽電共生售電收入 依據與台電公司契約電價計算。210,000千元</p> <p>Q602廢棄物處理科-事業單位廢棄物代辦篩分打包並清運 依據新竹市垃圾資源回收廠升級整備期間廢棄物調度與暫存計畫及實進廠量與契約金額計價。3,150千元</p> <p>Q801行政科-各項雜項收入 依據總預算編製作業手冊之歲入來源別預算科目設置依據與範圍辦理。1千元</p>

新竹市總預算

歲入來源別預算表

資本門

中華民國113年度

單位：新臺幣千元

科 目				本年度 預算數	上年度 預算數	前年度 決算數	本年度與 上年度比較	說明	
款	項	目	節						名稱及編號
				資本門合計	67,001	659,001	66,638	-592,000	
01				07000000000 財產收入	67,001	659,001	66,638	-592,000	
	001			07020300000 新竹市政府	67,001	659,001	66,638	-592,000	
		01		07020300200 財產售價	67,001	659,001	66,638	-592,000	
			01	07020300201 土地售價	67,000	659,000	66,638	-592,000	財政處67,000千元。 B201財政處-土地售價 依據公產管理法令。 67,000千元
			02	07020300202 土地以外不 動產售價	1	1	-	-	財政處1千元。 B201財政處-土地以外 不動產售價 依據公產管理法令。1 千元
				經常門及資本門總計	27,399,068	25,268,689	24,941,512	2,130,379	

新竹市總預算

歲出政事別預算表

經常門

中華民國113年度

單位：新臺幣千元

科 目			本年度 預算數	上年度 預算數	前年度 決算數	本年度與 上年度比較
款	項	名稱及編號				
		經常門合計	23,345,586	21,070,934	19,094,569	2,274,652
01		32000000000 行政支出	361,913	339,060	296,813	22,853
	001	32020300000 新竹市政府	361,913	339,060	296,813	22,853
		01 32020300100 一般行政	361,913	339,060	296,813	22,853
02		33000000000 立法支出	212,546	206,115	180,384	6,431
	001	33010100000 新竹市議會	212,546	206,115	180,384	6,431
		01 33010100100 一般行政	95,156	87,483	79,746	7,673
		02 33010100200 議事業務	115,286	116,592	100,638	-1,306
		03 33010109800 第一預備金	2,104	2,040	-	64
03		37000000000 民政支出	1,373,637	1,270,705	1,160,028	102,932
	001	37020300000 新竹市政府	246,885	187,575	200,028	59,310
		01 37020300200 民政業務	205,994	148,547	166,329	57,447
		02 37020300500 地政業務	40,891	39,028	33,699	1,863
	002	37030500000 新竹市東區區公所	153,985	154,109	138,678	-124
		01 37030500100 一般行政	78,840	78,435	70,453	405

新竹市總預算

歲出政事別預算表

經常門

中華民國113年度

單位：新臺幣千元

科 目			本年度 預算數	上年度 預算數	前年度 決算數	本年度與 上年度比較
款	項	目 名稱及編號				
		02 37030500300 區公所業務	75,145	75,674	68,225	-529
	003	37030510000 新竹市北區區公所	128,132	127,055	116,818	1,077
		01 37030510100 一般行政	66,024	66,447	61,778	-423
		02 37030510300 區公所業務	62,108	60,608	55,040	1,500
	004	37030520000 新竹市香山區公所	89,077	86,301	78,016	2,776
		01 37030520100 一般行政	55,548	54,319	46,928	1,229
		02 37030520300 區公所業務	33,529	31,982	31,088	1,547
	005	37030550000 新竹市東區戶政事務所	49,936	49,631	43,523	305
		01 37030550100 一般行政	47,735	47,595	41,657	140
		02 37030550200 民政業務	2,201	2,036	1,866	165
	006	37030560000 新竹市北區戶政事務所	39,393	39,360	32,818	33
		01 37030560100 一般行政	38,170	38,266	31,864	-96
		02 37030560200 民政業務	1,223	1,094	954	129
	007	37030570000 新竹市香山戶政事務所	19,486	19,516	16,814	-30
		01 37030570100 一般行政	18,637	18,745	16,147	-108

新竹市總預算

歲出政事別預算表

經常門

中華民國113年度

單位：新臺幣千元

科 目			本年度 預算數	上年度 預算數	前年度 決算數	本年度與 上年度比較
款	項	目 名稱及編號				
		02 37030570200 民政業務	849	771	667	78
	008	37040600000 新竹市地政事務所	128,253	129,464	109,558	-1,211
		01 37040600100 一般行政	101,955	102,077	86,524	-122
		02 37040600500 地政業務	26,298	27,387	23,034	-1,089
	009	37100850000 新竹市消防局	518,490	477,694	423,775	40,796
		01 37100850100 一般行政	455,410	416,193	373,696	39,217
		02 37100850600 消防業務	63,080	61,501	50,079	1,579
04		38000000000 警政支出	1,568,703	1,516,012	1,381,610	52,691
	001	38090800000 新竹市警察局	1,568,703	1,516,012	1,381,610	52,691
		01 38090800100 一般行政	1,423,647	1,378,968	1,250,373	44,679
		02 38090800200 警政業務	145,056	137,044	131,237	8,012
05		40000000000 財務支出	271,130	268,811	233,175	2,319
	001	40020300000 新竹市政府	64,966	67,017	57,599	-2,051
		01 40020300200 財政及公產業務	64,966	67,017	57,599	-2,051
	002	40050700000 新竹市稅務局	206,164	201,794	175,576	4,370

新竹市總預算

歲出政事別預算表

經常門

中華民國113年度

單位：新臺幣千元

科		目		本年度 預算數	上年度 預算數	前年度 決算數	本年度與 上年度比較
款	項	目	名稱及編號				
06		01	40050700100 一般行政	54,112	50,723	44,049	3,389
		02	40050700300 稅捐稽徵業務	152,052	151,071	131,527	981
			51000000000 教育支出	8,549,388	7,349,403	6,736,254	1,199,985
	001		51020300000 新竹市政府	8,549,388	7,349,403	6,736,254	1,199,985
07		01	51020300100 新竹市地方教育 發展基金	8,549,388	7,349,403	6,736,254	1,199,985
			53000000000 文化支出	503,218	452,936	545,395	50,282
	001		53020300000 新竹市政府	38,956	8,810	63,011	30,146
		01	53020300200 禮俗文獻	38,956	8,810	63,011	30,146
	002		53066200000 新竹市立體育場	37,098	34,086	29,367	3,012
		01	53066200100 一般行政	6,828	6,549	4,988	279
		02	53066200500 體育場管理	30,270	27,537	24,379	2,733
	003		53071060000 新竹市文化局	390,920	376,599	424,737	14,321
		01	53071060100 一般行政	86,846	80,905	73,897	5,941
		02	53071060400 文教活動	304,074	295,694	350,840	8,380
004		53086000000 新竹市立動物園	36,244	33,441	28,280	2,803	

新竹市總預算

歲出政事別預算表

經常門

中華民國113年度

單位：新臺幣千元

科 目				本年度 預算數	上年度 預算數	前年度 決算數	本年度與 上年度比較
款	項	目	名稱及編號				
08	001	01	53086000100 一般行政	24,865	24,360	19,357	505
		02	53086000300 動物園管理	11,379	9,081	8,923	2,298
			56000000000 農業支出	178,927	125,740	180,225	53,187
			56020300000 新竹市政府	137,576	105,212	153,808	32,364
		01	56020300100 農業管理與輔導 業務	85,473	64,480	79,612	20,993
		02	56020300300 水土保持	43,589	30,157	48,104	13,432
		03	56020300400 水利行政	8,514	10,575	26,092	-2,061
		002	56086100000 新竹市動物保護及 防疫所	41,351	20,528	26,417	20,823
		01	56086100500 動物保護及防疫	41,351	20,528	26,417	20,823
		09	001		57000000000 工業支出	248,534	93,238
	57020300000 新竹市政府			248,534	93,238	138,652	155,296
01	57020300100 建管行政			242,499	81,079	131,988	161,420
02	57020300200 其他公共工程			6,035	12,159	6,664	-6,124
10	001		58000000000 交通支出	413,600	527,385	288,579	-113,785
			58020300000 新竹市政府	413,600	527,385	288,579	-113,785

新竹市總預算

歲出政事別預算表

經常門

中華民國113年度

單位：新臺幣千元

科 目			本年度 預算數	上年度 預算數	前年度 決算數	本年度與 上年度比較	
款	項	目 名稱及編號					
11	001	01	58020300100 土木工程勘測	18,187	19,371	15,415	-1,184
		02	58020300200 道路橋梁養護及 工程	161,506	148,092	153,027	13,414
		03	58020300300 交通業務	233,907	359,922	120,137	-126,015
			59000000000 其他經濟服務支出	447,183	318,348	313,394	128,835
			59020300000 新竹市政府	447,183	318,348	313,394	128,835
12	001	01	59020300100 觀光業務	328,114	224,861	214,672	103,253
		02	59020300200 工商及市場業務	119,069	93,487	98,722	25,582
			61000000000 社會保險支出	83,335	78,430	76,251	4,905
			61020300000 新竹市政府	83,335	78,430	76,251	4,905
		01	61020300200 農民保險	9,860	9,060	7,535	800
13	001	02	61020300300 社會保險	73,475	69,370	68,716	4,105
			62000000000 社會救助支出	184,902	154,068	134,374	30,834
			62020300000 新竹市政府	184,902	154,068	134,374	30,834
14	001	01	62020300100 社會救濟	184,902	154,068	134,374	30,834
			63000000000 福利服務支出	3,515,786	3,142,849	3,036,354	372,937

新竹市總預算

歲出政事別預算表

經常門

中華民國113年度

單位：新臺幣千元

科 目			本年度 預算數	上年度 預算數	前年度 決算數	本年度與 上年度比較
款	項	目 名稱及編號				
	001	6302030000 新竹市政府	3,423,446	3,066,450	2,968,269	356,996
		01 63020300200 社會福利	3,421,973	3,065,021	2,967,374	356,952
		02 63020300400 新竹市建築物無 障礙設備與設施 改善基金	1,473	1,429	895	44
	002	63030650000 新竹市殯葬管理所	92,340	76,399	68,085	15,941
		01 63030650100 一般行政	14,422	17,495	15,477	-3,073
		02 63030650300 殯葬業務	77,918	58,904	52,608	19,014
15		64000000000 國民就業支出	130,761	142,513	48,456	-11,752
	001	64020300000 新竹市政府	130,761	142,513	48,456	-11,752
		01 64020300100 勞工及青年業務	130,761	142,513	48,456	-11,752
16		65000000000 醫療保健支出	1,015,835	1,056,783	801,907	-40,948
	001	65110900000 新竹市衛生局	1,015,835	1,056,783	801,907	-40,948
		01 65110900100 一般行政	64,020	62,893	50,401	1,127
		02 65110900200 衛生業務	896,643	943,004	710,886	-46,361
		03 65110900300 衛生所業務	55,172	50,886	40,620	4,286
17		71000000000 環境保護支出	1,239,469	1,147,070	992,081	92,399

新竹市總預算

歲出政事別預算表

經常門

中華民國113年度

單位：新臺幣千元

科 目			本年度 預算數	上年度 預算數	前年度 決算數	本年度與 上年度比較
款	項	目 名稱及編號				
	001	71020300000 新竹市政府	133,449	133,614	95,879	-165
		01 71020300300 下水道業務	133,449	133,614	95,879	-165
	002	71121000000 新竹市環境保護局	1,106,020	1,013,456	896,202	92,564
		01 71121000100 一般行政	450,040	435,539	315,706	14,501
		02 71121000200 環保業務	655,980	577,917	580,496	78,063
18		72000000000 社區發展支出	73,223	59,081	53,455	14,142
	001	72020300000 新竹市政府	73,223	59,081	53,455	14,142
		01 72020300100 社政業務	73,223	59,081	53,455	14,142
19		76000000000 退休撫卹給付支出	2,464,318	2,331,308	2,163,229	133,010
	001	76020300000 新竹市政府	1,621,125	1,523,200	1,542,880	97,925
		01 76020300100 新竹市地方教育 發展基金	1,621,125	1,523,200	1,542,880	97,925
	002	7670a020000 公務人員退休及撫 卹給付	833,793	805,108	620,313	28,685
		01 7670a020200 公務人員退休及 撫卹給付	833,793	805,108	620,313	28,685
	003	7670a030000 公務人員各項補助 及慰問金	9,400	3,000	36	6,400
		01 7670a030300 公務人員因公傷 亡慰問金	9,400	3,000	36	6,400

新竹市總預算

歲出政事別預算表

經常門

中華民國113年度

單位：新臺幣千元

科 目			本年度 預算數	上年度 預算數	前年度 決算數	本年度與 上年度比較
款	項	目 名稱及編號				
20		8100000000 債務付息支出	185,500	180,000	64,151	5,500
	001	8102030000 新竹市政府	185,500	180,000	64,151	5,500
		01 8102030010 債務付息	185,500	180,000	64,151	5,500
21		8900000000 其他支出	161,678	151,079	269,802	10,599
	001	8902030000 新竹市政府	95,638	90,113	72,520	5,525
		01 8902030010 新竹市地方教育 發展基金	77,738	72,213	72,213	5,525
		02 8902030040 賠償準備金	1,000	1,000	307	-
		03 8902030980 第一預備金	16,900	16,900	-	-
	002	8970a030000 公務人員各項補助 及慰問金	51,040	45,966	38,775	5,074
		01 8970a030200 公務人員各項補 助	51,040	45,966	38,775	5,074
	003	8970a040000 災害準備金	-	-	158,507	-
		01 8970a040300 災害準備金	-	-	158,507	-
	004	8970a050000 各類員工待遇準備	15,000	15,000	-	-
		01 8970a050500 各類員工待遇準 備	15,000	15,000	-	-
22		9000000000 第二預備金	162,000	160,000	-	2,000

新竹市總預算
歲出政事別預算表

經常門

中華民國113年度

單位：新臺幣千元

科 目				本年度 預算數	上年度 預算數	前年度 決算數	本年度與 上年度比較
款	項	目	名稱及編號				
	001		9080c010000 第二預備金	162,000	160,000	-	2,000
		01	9080c010100 第二預備金	162,000	160,000	-	2,000

新竹市總預算

歲出政事別預算表

資本門

中華民國113年度

單位：新臺幣千元

科 目			本年度 預算數	上年度 預算數	前年度 決算數	本年度與 上年度比較
款	項	目 名稱及編號				
		資本門合計	4,765,249	4,446,189	4,895,877	319,060
01		32000000000 行政支出	90,062	20,037	18,271	70,025
	001	32020300000 新竹市政府	90,062	20,037	18,271	70,025
		01 32020300100 一般行政	90,062	20,037	18,271	70,025
02		33000000000 立法支出	4,222	6,484	6,123	-2,262
	001	33010100000 新竹市議會	4,222	6,484	6,123	-2,262
		01 33010100100 一般行政	4,222	6,484	6,123	-2,262
03		37000000000 民政支出	298,548	177,882	174,255	120,666
	001	37020300000 新竹市政府	29,500	53,607	53,176	-24,107
		01 37020300200 民政業務	29,270	52,632	52,346	-23,362
		02 37020300500 地政業務	230	975	830	-745
	002	37030500000 新竹市東區區公所	28,670	12,605	11,344	16,065
		01 37030500100 一般行政	680	550	292	130
		02 37030500300 區公所業務	27,990	12,055	11,052	15,935
	003	37030510000 新竹市北區區公所	17,486	12,905	6,855	4,581

新竹市總預算

歲出政事別預算表

資本門

中華民國113年度

單位：新臺幣千元

科 目			本年度 預算數	上年度 預算數	前年度 決算數	本年度與 上年度比較
款	項	目 名稱及編號				
		01 37030510100 一般行政	5,936	5,726	76	210
		02 37030510300 區公所業務	11,550	7,179	6,779	4,371
	004	37030520000 新竹市香山區公所	11,455	6,805	6,971	4,650
		01 37030520100 一般行政	-	-	330	-
		02 37030520300 區公所業務	11,455	6,805	6,641	4,650
	005	37030550000 新竹市東區戶政事務所	700	165	168	535
		01 37030550200 民政業務	700	165	168	535
	006	37030560000 新竹市北區戶政事務所	41	88	184	-47
		01 37030560200 民政業務	41	88	184	-47
	007	37030570000 新竹市香山戶政事務所	270	107	19	163
		01 37030570100 一般行政	55	107	-	-52
		02 37030570200 民政業務	215	-	19	215
	008	37040600000 新竹市地政事務所	-	-	1,288	-
		01 37040600500 地政業務	-	-	1,288	-
	009	37100850000 新竹市消防局	210,426	91,600	94,250	118,826

新竹市總預算

歲出政事別預算表

資本門

中華民國113年度

單位：新臺幣千元

科 目				本年度 預算數	上年度 預算數	前年度 決算數	本年度與 上年度比較
款	項	目	名稱及編號				
04	001	01	37100850100 一般行政	149,001	50,350	54,459	98,651
		02	37100850600 消防業務	61,425	41,250	39,791	20,175
			38000000000 警政支出	227,401	84,344	177,515	143,057
			38090800000 新竹市警察局	227,401	84,344	177,515	143,057
		01	38090800100 一般行政	128,900	31,334	131,838	97,566
05	001	02	38090800200 警政業務	98,501	53,010	45,677	45,491
			40000000000 財務支出	14,861	6,868	8,430	7,993
			40020300000 新竹市政府	4,685	815	152	3,870
		01	40020300200 財政及公產業務	4,685	815	152	3,870
		002	40050700000 新竹市稅務局	10,176	6,053	8,278	4,123
06	001	01	40050700100 一般行政	2,552	793	3,032	1,759
		02	40050700300 稅捐稽徵業務	7,624	5,260	5,246	2,364
			51000000000 教育支出	1,598,537	1,292,666	1,911,572	305,871
			51020300000 新竹市政府	1,598,537	1,292,666	1,911,572	305,871
		01	51020300100 新竹市地方教育 發展基金	1,598,537	1,292,666	1,911,572	305,871

新竹市總預算

歲出政事別預算表

資本門

中華民國113年度

單位：新臺幣千元

科 目			本年度 預算數	上年度 預算數	前年度 決算數	本年度與 上年度比較
款	項	目 名稱及編號				
07		53000000000 文化支出	374,538	585,905	718,063	-211,367
	001	53020300000 新竹市政府	35,000	-	77,300	35,000
		01 53020300200 禮俗文獻	35,000	-	77,300	35,000
	002	53066200000 新竹市立體育場	38,303	133,222	12,981	-94,919
		01 53066200500 體育場管理	38,303	133,222	12,981	-94,919
	003	53071060000 新竹市文化局	295,963	442,683	617,782	-146,720
		01 53071060100 一般行政	1,820	640	632	1,180
		02 53071060400 文教活動	294,143	442,043	617,150	-147,900
	004	53086000000 新竹市立動物園	5,272	10,000	10,000	-4,728
		01 53086000300 動物園管理	5,272	10,000	10,000	-4,728
08		56000000000 農業支出	167,451	281,908	167,685	-114,457
	001	56020300000 新竹市政府	160,160	281,070	165,021	-120,910
		01 56020300100 農業管理與輔導 業務	81,802	180,390	128,833	-98,588
		02 56020300300 水土保持	5,175	175	284	5,000
		03 56020300400 水利行政	73,183	100,505	35,904	-27,322

新竹市總預算

歲出政事別預算表

資本門

中華民國113年度

單位：新臺幣千元

科 目			本年度 預算數	上年度 預算數	前年度 決算數	本年度與 上年度比較
款	項	目 名稱及編號				
	002	56086100000 新竹市動物保護及 防疫所	7,291	838	2,664	6,453
		01 56086100500 動物保護及防疫	7,291	838	2,664	6,453
09		57000000000 工業支出	217,385	271,903	192,334	-54,518
	001	57020300000 新竹市政府	217,385	271,903	192,334	-54,518
		01 57020300100 建管行政	11,080	11,493	14,361	-413
		02 57020300200 其他公共工程	206,305	260,410	177,973	-54,105
10		58000000000 交通支出	510,768	791,946	814,876	-281,178
	001	58020300000 新竹市政府	510,768	791,946	814,876	-281,178
		01 58020300100 土木工程勘測	1,110	340	265	770
		02 58020300200 道路橋梁養護及 工程	454,478	639,176	601,385	-184,698
		03 58020300300 交通業務	55,180	152,430	213,226	-97,250
11		59000000000 其他經濟服務支出	291,395	165,458	295,846	125,937
	001	59020300000 新竹市政府	291,395	165,458	295,846	125,937
		01 59020300100 觀光業務	250,840	138,093	278,949	112,747
		02 59020300200 工商及市場業務	40,555	27,365	16,897	13,190

新竹市總預算

歲出政事別預算表

資本門

中華民國113年度

單位：新臺幣千元

科 目			本年度 預算數	上年度 預算數	前年度 決算數	本年度與 上年度比較
款	項	目 名稱及編號				
12		6300000000 福利服務支出	46,026	5,875	42,425	40,151
	001	6302030000 新竹市政府	9,163	2,600	9,347	6,563
		01 6302030020 社會福利	8,212	750	9,191	7,462
		02 6302030040 新竹市建築物無 障礙設備與設施 改善基金	951	1,850	156	-899
	002	6303065000 新竹市殯葬管理所	36,863	3,275	33,078	33,588
		01 6303065030 殯葬業務	36,863	3,275	33,078	33,588
13		6400000000 國民就業支出	21,292	4,740	195	16,552
	001	6402030000 新竹市政府	21,292	4,740	195	16,552
		01 6402030010 勞工及青年業務	21,292	4,740	195	16,552
14		6500000000 醫療保健支出	18,334	26,280	8,901	-7,946
	001	6511090000 新竹市衛生局	18,334	26,280	8,901	-7,946
		01 6511090010 一般行政	5,596	2,206	-	3,390
		02 6511090020 衛生業務	12,334	24,074	8,883	-11,740
		03 6511090030 衛生所業務	404	-	18	404
15		7100000000 環境保護支出	432,829	301,893	303,151	130,936

新竹市總預算

歲出政事別預算表

資本門

中華民國113年度

單位：新臺幣千元

科 目			本年度 預算數	上年度 預算數	前年度 決算數	本年度與 上年度比較
款	項	目 名稱及編號				
	001	7102030000 新竹市政府	296,509	221,524	223,925	74,985
		01 71020300300 下水道業務	296,509	221,524	223,925	74,985
	002	7112100000 新竹市環境保護局	136,320	80,369	79,226	55,951
		01 71121000100 一般行政	150	150	139	-
		02 71121000200 環保業務	136,170	80,219	79,087	55,951
16		7200000000 社區發展支出	1,600	2,000	3,759	-400
	001	7202030000 新竹市政府	1,600	2,000	3,759	-400
		01 72020300100 社政業務	1,600	2,000	3,759	-400
17		8900000000 其他支出	290,000	260,000	52,476	30,000
	001	8970a040000 災害準備金	290,000	260,000	52,476	30,000
		01 8970a040300 災害準備金	290,000	260,000	52,476	30,000
18		9000000000 第二預備金	160,000	160,000	-	-
	001	9080c010000 第二預備金	160,000	160,000	-	-
		01 9080c010100 第二預備金	160,000	160,000	-	-
		經常門及資本門總計	28,110,835	25,517,123	23,990,446	2,593,712

新竹市總預算

歲出機關別預算表

經資門併計

中華民國113年度

單位：新臺幣千元

款	項	科 目		本年度 預算數	上年度 預算數	本年度與 上年度比較	說明
		節	名稱及編號				
01				216,768	212,599	4,169	
	001		0001000000 新竹市議會主管				
			0001010000 新竹市議會	216,768	212,599	4,169	
		01	33010100100 一般行政	99,378	93,967	5,411	
			33010100101 行政管理	78,533	71,276	7,257	一、本年度預算數包括： 人事費53,056千元 業務費25,423千元 獎補助費54千元 二、本年度預算數與上年度比較： 增加 7,257千元 增列 人事費682千元 增列 業務費6,571千元 增列 獎補助費4千元
		02	33010100102 廳舍管理及財產 保養	20,845	22,691	-1,846	一、本年度預算數包括： 業務費16,623千元 設備及投資4,222千元 二、本年度預算數與上年度比較： 減少 1,846千元 增列 業務費416千元 減列 設備及投資2,262千元
		02	33010100200 議事業務	115,286	116,592	-1,306	
			33010100201 業務管理	13,677	13,430	247	一、本年度預算數包括： 業務費13,065千元 獎補助費612千元 二、本年度預算數與上年度比較： 增加 247千元 增列 業務費145千元 增列 獎補助費102千元
		02	33010100202 召開定期會	5,691	5,687	4	一、本年度預算數包括： 人事費2,230千元 業務費3,461千元 二、本年度預算數與上年度比較： 增加 4千元 增列 人事費2千元 增列 業務費2千元
		03	33010100203 召開臨時會	2,786	2,771	15	一、本年度預算數包括： 人事費1,094千元 業務費1,692千元 二、本年度預算數與上年度比較： 增加 15千元 增列 人事費6千元 增列 業務費9千元

新竹市總預算

歲出機關別預算表

經資門併計

中華民國113年度

單位：新臺幣千元

科 目				本年度 預算數	上年度 預算數	本年度與 上年度比較	說明		
款	項	目	節					名稱及編號	
02	001	01	04	33010100204 法令研究	93,132	94,704	-1,572	一、本年度預算數包括： 人事費85,006千元 業務費8,126千元 二、本年度預算數與上年度比較： 減少 1,572千元 減列 人事費1,572千元	
			03	33010109800 第一預備金	2,104	2,040	64		
			01	33010109801 第一預備金	2,104	2,040	64	一、本年度預算數包括： 預備金2,104千元 二、本年度預算數與上年度比較： 增加 64千元 增列 預備金64千元	
				00020000000 新竹市政府主管	19,706,436	17,531,883	2,174,553		
				00020300000 新竹市政府	19,706,436	17,531,883	2,174,553		
				32020300100 一般行政	451,975	359,097	92,878		
				01	32020300101 行政及法制工作	221,291	199,997	21,294	一、本年度預算數包括： 人事費110,985千元 業務費92,881千元 設備及投資16,581千元 獎補助費844千元 二、本年度預算數與上年度比較： 增加 21,294千元 減列 人事費881千元 增列 業務費8,974千元 增列 設備及投資13,201千元
				02	32020300102 施政計畫綜合工作	138,126	71,064	67,062	一、本年度預算數包括： 人事費6,880千元 業務費64,351千元 設備及投資66,895千元 二、本年度預算數與上年度比較： 增加 67,062千元 增列 人事費506千元 增列 業務費16,178千元 增列 設備及投資50,378千元
				03	32020300106 主計工作	39,142	34,279	4,863	一、本年度預算數包括： 人事費27,867千元 業務費5,284千元 設備及投資5,991千元 二、本年度預算數與上年度比較： 增加 4,863千元 減列 人事費1,023千元 減列 業務費20千元 增列 設備及投資5,906千元

新竹市總預算

歲出機關別預算表

經資門併計

中華民國113年度

單位：新臺幣千元

科 目				本年度 預算數	上年度 預算數	本年度與 上年度比較	說明	
款	項	目	節					名稱及編號
			04	32020300107 人事工作	36,804	36,835	-31	一、本年度預算數包括： 人事費25,726千元 業務費9,066千元 設備及投資535千元 獎補助費1,477千元 二、本年度預算數與上年度比較： 減少 31千元 減列 人事費1,914千元 增列 業務費1,431千元 增列 設備及投資480千元 減列 獎補助費28千元
			05	32020300108 政風工作	16,612	16,922	-310	一、本年度預算數包括： 人事費15,567千元 業務費985千元 設備及投資60千元 二、本年度預算數與上年度比較： 減少 310千元 減列 人事費326千元 減列 業務費44千元 增列 設備及投資60千元
		02		37020300200 民政業務	235,264	201,179	34,085	
			01	37020300202 民政工作	235,264	201,179	34,085	一、本年度預算數包括： 人事費31,479千元 業務費32,081千元 設備及投資18,565千元 獎補助費153,139千元 二、本年度預算數與上年度比較： 增加 34,085千元 減列 人事費1,432千元 增列 業務費2,161千元 減列 設備及投資25,227千元 增列 獎補助費58,583千元
		03		37020300500 地政業務	41,121	40,003	1,118	
			01	37020300502 地政工作	41,121	40,003	1,118	一、本年度預算數包括： 人事費30,823千元 業務費9,222千元 設備及投資230千元 獎補助費846千元 二、本年度預算數與上年度比較： 增加 1,118千元 減列 人事費517千元 增列 業務費1,534千元 減列 設備及投資745千元 增列 獎補助費846千元
		04		40020300200 財政及公產業務	69,651	67,832	1,819	

新竹市總預算

歲出機關別預算表

經資門併計

中華民國113年度

單位：新臺幣千元

科 目				本年度 預算數	上年度 預算數	本年度與 上年度比較	說明	
款	項	目	節					名稱及編號
			01	40020300202 財政及公產工作	69,651	67,832	1,819	一、本年度預算數包括： 人事費31,167千元 業務費33,799千元 設備及投資4,685千元 二、本年度預算數與上年度比較： 增加 1,819千元 增列 人事費158千元 減列 業務費2,209千元 增列 設備及投資3,870千元
		05		51020300100 新竹市地方教育發展基金	10,147,925	8,642,069	1,505,856	
			01	51020300101 教育業務	8,549,388	7,349,403	1,199,985	一、本年度預算數包括： 獎補助費8,549,388千元 二、本年度預算數與上年度比較： 增加 1,199,985千元 增列 獎補助費1,199,985千元
			02	51020300102 教育建築及設備	1,598,537	1,292,666	305,871	一、本年度預算數包括： 獎補助費1,598,537千元 二、本年度預算數與上年度比較： 增加 305,871千元 增列 獎補助費305,871千元
		06		53020300200 禮俗文獻	73,956	8,810	65,146	
			01	53020300201 宗教禮儀	73,956	8,810	65,146	一、本年度預算數包括： 人事費87千元 業務費20,869千元 設備及投資0千元 獎補助費53,000千元 二、本年度預算數與上年度比較： 增加 65,146千元 增列 人事費52千元 增列 業務費12,594千元 增列 獎補助費52,500千元
		07		56020300100 農業管理與輔導業務	167,275	244,870	-77,595	
			01	56020300101 農林業工作	31,326	18,765	12,561	一、本年度預算數包括： 人事費10,528千元 業務費7,776千元 獎補助費13,022千元 二、本年度預算數與上年度比較： 增加 12,561千元 增列 人事費1,145千元 增列 業務費3,698千元 增列 獎補助費7,718千元
			02	56020300103 漁業工作	135,949	226,105	-90,156	一、本年度預算數包括： 人事費6,138千元 業務費46,052千元 設備及投資80,802千元

新竹市總預算

歲出機關別預算表

經資門併計

中華民國113年度

單位：新臺幣千元

科 目				本年度 預算數	上年度 預算數	本年度與 上年度比較	說明
款	項	目	節				
		08		48,764	30,332	18,432	獎補助費2,957千元 二、本年度預算數與上年度比較： 減少 90,156千元 減列 人事費88千元 增列 業務費14,265千元 減列 設備及投資99,588千元 減列 獎補助費4,745千元
			01	48,764	30,332	18,432	一、本年度預算數包括： 人事費6,759千元 業務費32,939千元 設備及投資5,000千元 獎補助費4,066千元 二、本年度預算數與上年度比較： 增加 18,432千元 減列 人事費109千元 增列 業務費11,201千元 增列 設備及投資5,000千元 增列 獎補助費2,340千元
		09		81,697	111,080	-29,383	
			01	81,697	111,080	-29,383	一、本年度預算數包括： 業務費8,514千元 設備及投資70,683千元 獎補助費2,500千元 二、本年度預算數與上年度比較： 減少 29,383千元 減列 業務費2,061千元 減列 設備及投資29,822千元 增列 獎補助費2,500千元
		10		253,579	92,572	161,007	
			01	70,816	56,850	13,966	一、本年度預算數包括： 人事費41,589千元 業務費28,327千元 設備及投資900千元 獎補助費0千元 二、本年度預算數與上年度比較： 增加 13,966千元 減列 人事費1,062千元 增列 業務費24,243千元 增列 設備及投資575千元 減列 獎補助費9,790千元
			02	150,439	15,505	134,934	一、本年度預算數包括： 人事費5,977千元 業務費112,802千元 設備及投資7,660千元 獎補助費24,000千元

新竹市總預算

歲出機關別預算表

經資門併計

中華民國113年度

單位：新臺幣千元

科 目				本年度 預算數	上年度 預算數	本年度與 上年度比較	說明	
款	項	目	節					名稱及編號
			03	57020300103 建築及使用管理	32,324	20,217	12,107	二、本年度預算數與上年度比較： 增加 134,934千元 增列 人事費3,114千元 增列 業務費106,948千元 增列 設備及投資1,532千元 增列 獎補助費23,340千元 一、本年度預算數包括： 人事費5,150千元 業務費22,154千元 獎補助費5,020千元 二、本年度預算數與上年度比較： 增加 12,107千元 增列 人事費239千元 增列 業務費13,388千元 減列 獎補助費1,520千元
		11		57020300200 其他公共工程	212,340	272,569	-60,229	
			01	57020300201 其他公共工程	212,340	272,569	-60,229	一、本年度預算數包括： 人事費5,722千元 業務費313千元 設備及投資129,405千元 獎補助費76,900千元 二、本年度預算數與上年度比較： 減少 60,229千元 減列 人事費224千元 減列 業務費5,900千元 減列 設備及投資70,605千元 增列 獎補助費16,500千元
		12		58020300100 土木工程勘測	19,297	19,711	-414	
			01	58020300101 工務行政	16,977	17,419	-442	一、本年度預算數包括： 人事費15,226千元 業務費641千元 設備及投資1,110千元 二、本年度預算數與上年度比較： 減少 442千元 減列 人事費239千元 減列 業務費973千元 增列 設備及投資770千元
			02	58020300102 工程施工查核	2,320	2,292	28	一、本年度預算數包括： 人事費866千元 業務費1,454千元 二、本年度預算數與上年度比較： 增加 28千元 增列 人事費29千元 減列 業務費1千元
		13		58020300200 道路橋梁養護及工程	615,984	787,268	-171,284	

新竹市總預算

歲出機關別預算表

經資門併計

中華民國113年度

單位：新臺幣千元

科 目				本年度 預算數	上年度 預算數	本年度與 上年度比較	說明	
款	項	目	節					名稱及編號
			01	58020300201 道路養護	296,317	562,931	-266,614	一、本年度預算數包括： 人事費14,869千元 業務費97,970千元 設備及投資183,478千元 二、本年度預算數與上年度比較： 減少 266,614千元 減列 人事費332千元 增列 業務費7,511千元 減列 設備及投資273,793千元
			02	58020300202 路燈管理	48,060	44,625	3,435	一、本年度預算數包括： 人事費86千元 業務費47,974千元 設備及投資0千元 二、本年度預算數與上年度比較： 增加 3,435千元 增列 人事費4千元 增列 業務費6,231千元 減列 設備及投資2,800千元
			03	58020300203 道路橋梁工程	271,607	179,712	91,895	一、本年度預算數包括： 業務費607千元 設備及投資271,000千元 二、本年度預算數與上年度比較： 增加 91,895千元 增列 設備及投資91,895千元
		14		58020300300 交通業務	289,087	512,352	-223,265	
			01	58020300302 交通管理	289,087	512,352	-223,265	一、本年度預算數包括： 人事費26,839千元 業務費94,260千元 設備及投資55,180千元 獎補助費112,808千元 二、本年度預算數與上年度比較： 減少 223,265千元 減列 人事費1,247千元 減列 業務費155,257千元 減列 設備及投資97,250千元 增列 獎補助費30,489千元
		15		59020300100 觀光業務	578,954	362,954	216,000	
			01	59020300102 觀光管理	578,954	362,954	216,000	一、本年度預算數包括： 人事費27,121千元 業務費299,731千元 設備及投資234,840千元 獎補助費17,262千元 二、本年度預算數與上年度比較： 增加 216,000千元 減列 人事費1,988千元 增列 業務費105,241千元 增列 設備及投資112,747千元

新竹市總預算

歲出機關別預算表

經資門併計

中華民國113年度

單位：新臺幣千元

科 目				本年度 預算數	上年度 預算數	本年度與 上年度比較	說明	
款	項	目	節					名稱及編號
		16		59020300200 工商及市場業務	159,624	120,852	38,772	
			01	59020300201 工商管理	68,640	49,553	19,087	一、本年度預算數包括： 人事費19,064千元 業務費20,828千元 設備及投資25千元 獎補助費28,723千元 二、本年度預算數與上年度比較： 增加 19,087千元 減列 人事費12千元 增列 業務費15,119千元 增列 獎補助費3,980千元
			02	59020300202 市場管理	90,984	71,299	19,685	一、本年度預算數包括： 人事費15,786千元 業務費34,868千元 設備及投資40,330千元 獎補助費0千元 二、本年度預算數與上年度比較： 增加 19,685千元 減列 人事費976千元 增列 業務費7,331千元 增列 設備及投資13,330千元
		17		61020300200 農民保險	9,860	9,060	800	
			01	61020300201 農民保險	9,860	9,060	800	一、本年度預算數包括： 獎補助費9,860千元 二、本年度預算數與上年度比較： 增加 800千元 增列 獎補助費800千元
		18		61020300300 社會保險	73,475	69,370	4,105	
			01	61020300301 社會保險	73,475	69,370	4,105	一、本年度預算數包括： 獎補助費73,475千元 二、本年度預算數與上年度比較： 增加 4,105千元 增列 獎補助費4,105千元
		19		62020300100 社會救濟	184,902	154,068	30,834	
			01	62020300101 社會救助	184,902	154,068	30,834	一、本年度預算數包括： 人事費3,081千元 業務費7,547千元 獎補助費174,274千元 二、本年度預算數與上年度比較： 增加 30,834千元 增列 人事費1,525千元 增列 業務費638千元 增列 獎補助費28,671千元

新竹市總預算

歲出機關別預算表

經資門併計

中華民國113年度

單位：新臺幣千元

科 目				本年度 預算數	上年度 預算數	本年度與 上年度比較	說明	
款	項	目	節					名稱及編號
		20		63020300200 社會福利	3,430,185	3,065,771	364,414	一、本年度預算數包括： 人事費120,378千元 業務費137,159千元 設備及投資7,982千元 獎補助費3,164,666千元 二、本年度預算數與上年度比較： 增加 364,414千元 增列 人事費4,798千元 增列 業務費30,820千元 增列 設備及投資7,232千元 增列 獎補助費321,564千元
			01	63020300202 社會工作及福利	3,430,185	3,065,771	364,414	
		21		63020300400 新竹市建築物無障礙設備與設施改善基金	2,424	3,279	-855	一、本年度預算數包括： 人事費647千元 業務費826千元 設備及投資651千元 獎補助費300千元 二、本年度預算數與上年度比較： 減少 855千元 增列 人事費44千元 減列 設備及投資199千元 減列 獎補助費700千元
			01	63020300401 無障礙設施改善	2,424	3,279	-855	
		22		64020300100 勞工及青年業務	152,053	147,253	4,800	一、本年度預算數包括： 人事費28,596千元 業務費37,396千元 設備及投資21,292千元 獎補助費16,152千元 二、本年度預算數與上年度比較： 增加 21,649千元 增列 人事費4,121千元 減列 業務費4,589千元 增列 設備及投資16,552千元 增列 獎補助費5,565千元
			01	64020300102 勞資關係及青年發展	103,436	81,787	21,649	
			02	64020300103 職訓及就業服務	48,617	65,466	-16,849	
		23		71020300300 下水道業務	429,958	355,138	74,820	

新竹市總預算

歲出機關別預算表

經資門併計

中華民國113年度

單位：新臺幣千元

科 目				本年度 預算數	上年度 預算數	本年度與 上年度比較	說明
款	項	節	名稱及編號				
		01	71020300301 下水道管理	429,958	355,138	74,820	一、本年度預算數包括： 人事費8,665千元 業務費124,769千元 設備及投資296,509千元 獎補助費15千元 二、本年度預算數與上年度比較： 增加 74,820千元 減列 人事費799千元 增列 業務費634千元 增列 設備及投資74,985千元
	24		72020300100 社政業務	74,823	61,081	13,742	
		01	72020300101 團體輔導	74,823	61,081	13,742	一、本年度預算數包括： 人事費1,037千元 業務費9,366千元 設備及投資0千元 獎補助費64,420千元 二、本年度預算數與上年度比較： 增加 13,742千元 減列 人事費14千元 增列 業務費1,291千元 增列 獎補助費12,465千元
	25		76020300100 新竹市地方教育發展基金	1,621,125	1,523,200	97,925	
		01	76020300101 教育人員退休及撫卹給付	1,613,455	1,521,200	92,255	一、本年度預算數包括： 獎補助費1,613,455千元 二、本年度預算數與上年度比較： 增加 92,255千元 增列 獎補助費92,255千元
		02	76020300102 教育人員因公傷亡慰問金	7,670	2,000	5,670	一、本年度預算數包括： 獎補助費7,670千元 二、本年度預算數與上年度比較： 增加 5,670千元 增列 獎補助費5,670千元
	26		81020300100 債務付息	185,500	180,000	5,500	
		01	81020300101 債務付息	185,500	180,000	5,500	一、本年度預算數包括： 債務費185,500千元 二、本年度預算數與上年度比較： 增加 5,500千元 增列 債務費5,500千元
	27		89020300100 新竹市地方教育發展基金	77,738	72,213	5,525	
		01	89020300101 教育人員各項補助	77,738	72,213	5,525	一、本年度預算數包括： 獎補助費77,738千元 二、本年度預算數與上年度比較： 增加 5,525千元

新竹市總預算

歲出機關別預算表

經資門併計

中華民國113年度

單位：新臺幣千元

科 目				本年度 預算數	上年度 預算數	本年度與 上年度比較	說明
款	項	目	節				
			28	89020300400 賠償準備金	1,000	1,000	增列 獎補助費5,525千元
			01	89020300401 賠償準備金	1,000	1,000	一、本年度預算數包括： 獎補助費1,000千元
			29	89020309800 第一預備金	16,900	16,900	
			01	89020309801 第一預備金	16,900	16,900	一、本年度預算數包括： 預備金16,900千元
03				00030000000 民政處主管	667,834	588,321	79,513
	001			00030500000 新竹市東區區公所	182,655	166,714	15,941
			01	37030500100 一般行政	79,520	78,985	535
			01	37030500101 行政管理	79,520	78,985	535
			02	37030500300 區公所業務	103,135	87,729	15,406
			01	37030500301 民政工作	77,492	77,309	183
			02	37030500302 經建工作	21,680	6,630	15,050

新竹市總預算

歲出機關別預算表

經資門併計

中華民國113年度

單位：新臺幣千元

科 目				本年度 預算數	上年度 預算數	本年度與 上年度比較	說明	
款	項	目	節					名稱及編號
			03	37030500303 社政工作	3,963	3,790	173	一、本年度預算數包括： 人事費48千元 業務費977千元 設備及投資30千元 獎補助費2,908千元 二、本年度預算數與上年度比較： 增加 173千元 增列 人事費2千元 增列 業務費206千元 減列 設備及投資35千元
	002			00030510000 新竹市北區區公所	145,618	139,960	5,658	
		01		37030510100 一般行政	71,960	72,173	-213	
			01	37030510101 行政管理	71,960	72,173	-213	一、本年度預算數包括： 人事費59,040千元 業務費6,948千元 設備及投資5,936千元 獎補助費36千元 二、本年度預算數與上年度比較： 減少 213千元 減列 人事費499千元 增列 業務費76千元 增列 設備及投資210千元
		02		37030510300 區公所業務	73,658	67,787	5,871	
			01	37030510301 民政工作	60,261	57,893	2,368	一、本年度預算數包括： 人事費294千元 業務費58,417千元 設備及投資1,550千元 二、本年度預算數與上年度比較： 增加 2,368千元 增列 人事費157千元 增列 業務費1,340千元 增列 設備及投資871千元
			02	37030510302 經建工作	10,074	6,574	3,500	一、本年度預算數包括： 業務費74千元 設備及投資10,000千元 二、本年度預算數與上年度比較： 增加 3,500千元 增列 設備及投資3,500千元
			03	37030510303 社政工作	3,323	3,320	3	一、本年度預算數包括： 人事費45千元 業務費830千元 獎補助費2,448千元 二、本年度預算數與上年度比較： 增加 3千元 增列 人事費2千元 增列 業務費1千元

新竹市總預算

歲出機關別預算表

經資門併計

中華民國113年度

單位：新臺幣千元

款	科 目			本年度 預算數	上年度 預算數	本年度與 上年度比較	說明	
	項	目	節					名稱及編號
	003			100,532	93,106	7,426		
				00030520000 新竹市香山區公所				
		01		55,548	54,319	1,229		
				37030520100 一般行政				
			01	55,548	54,319	1,229	一、本年度預算數包括： 人事費47,499千元 業務費8,007千元 設備及投資0千元 獎補助費42千元 二、本年度預算數與上年度比較： 增加 1,229千元 增列 人事費1,169千元 增列 業務費60千元	
				37030520101 行政管理				
		02		44,984	38,787	6,197		
				37030520300 區公所業務				
			01	32,800	30,107	2,693	一、本年度預算數包括： 人事費203千元 業務費31,078千元 設備及投資1,455千元 獎補助費64千元 二、本年度預算數與上年度比較： 增加 2,693千元 增列 人事費112千元 增列 業務費1,422千元 增列 設備及投資1,150千元 增列 獎補助費9千元	
				37030520301 民政工作				
		02		10,088	6,588	3,500		
				37030520302 經建工作				
			03	2,096	2,092	4	一、本年度預算數包括： 人事費20千元 業務費719千元 獎補助費1,357千元 二、本年度預算數與上年度比較： 增加 4千元 增列 人事費1千元 增列 業務費3千元	
				37030520303 社政工作				
	004			50,636	49,796	840		
				00030550000 新竹市東區戶政事務所				
		01		47,735	47,595	140		
				37030550100 一般行政				
			01	47,735	47,595	140	一、本年度預算數包括： 人事費46,633千元 業務費1,096千元	
				37030550101 行政管理				

新竹市總預算

歲出機關別預算表

經資門併計

中華民國113年度

單位：新臺幣千元

科 目				本年度 預算數	上年度 預算數	本年度與 上年度比較	說明
款	項	目	節				
		02		2,901	2,201	700	獎補助費6千元 二、本年度預算數與上年度比較： 增加 140千元 增列 人事費94千元 增列 業務費46千元
			01	2,901	2,201	700	一、本年度預算數包括： 人事費337千元 業務費1,864千元 設備及投資700千元 二、本年度預算數與上年度比較： 增加 700千元 增列 人事費83千元 增列 業務費82千元 增列 設備及投資535千元
	005			39,434	39,448	-14	
			01	38,170	38,266	-96	
			01	38,170	38,266	-96	一、本年度預算數包括： 人事費36,763千元 業務費1,383千元 獎補助費24千元 二、本年度預算數與上年度比較： 減少 96千元 減列 人事費132千元 增列 業務費36千元
		02		1,264	1,182	82	
			01	1,264	1,182	82	一、本年度預算數包括： 人事費146千元 業務費1,077千元 設備及投資41千元 二、本年度預算數與上年度比較： 增加 82千元 增列 人事費33千元 增列 業務費96千元 減列 設備及投資47千元
	006			19,756	19,623	133	
			01	18,692	18,852	-160	
			01	18,692	18,852	-160	一、本年度預算數包括： 人事費17,203千元 業務費1,422千元

新竹市總預算

歲出機關別預算表

經資門併計

中華民國113年度

單位：新臺幣千元

科 目				本年度 預算數	上年度 預算數	本年度與 上年度比較	說明	
款	項	目	節					名稱及編號
		02		37030570200 民政業務	1,064	771	293	設備及投資55千元 獎補助費12千元 二、本年度預算數與上年度比較： 減少 160千元 減列 人事費289千元 增列 業務費181千元 減列 設備及投資52千元
			01	37030570205 戶政工作	1,064	771	293	一、本年度預算數包括： 人事費148千元 業務費701千元 設備及投資215千元 二、本年度預算數與上年度比較： 增加 293千元 增列 人事費32千元 增列 業務費46千元 增列 設備及投資215千元
	007			00030650000 新竹市殯葬管理所	129,203	79,674	49,529	
		01		63030650100 一般行政	14,422	17,495	-3,073	
			01	63030650101 行政管理	14,422	17,495	-3,073	一、本年度預算數包括： 人事費14,101千元 業務費255千元 獎補助費66千元 二、本年度預算數與上年度比較： 減少 3,073千元 減列 人事費3,112千元 增列 業務費39千元
		02		63030650300 殯葬業務	114,781	62,179	52,602	
			01	63030650301 殯葬管理	114,781	62,179	52,602	一、本年度預算數包括： 人事費563千元 業務費74,905千元 設備及投資36,863千元 獎補助費2,450千元 二、本年度預算數與上年度比較： 增加 52,602千元 增列 人事費24千元 增列 業務費18,990千元 增列 設備及投資33,588千元
04				00040000000 地政處主管	128,253	129,464	-1,211	
	001			00040600000 新竹市地政事務所	128,253	129,464	-1,211	

新竹市總預算

歲出機關別預算表

經資門併計

中華民國113年度

單位：新臺幣千元

科 目				本年度 預算數	上年度 預算數	本年度與 上年度比較	說明	
款	項	目	節					名稱及編號
05	001	01	01	37040600100 一般行政	101,955	102,077	-122	一、本年度預算數包括： 人事費87,338千元 業務費14,503千元 設備及投資0千元 獎補助費114千元 二、本年度預算數與上年度比較： 減少 122千元 減列 人事費2,379千元 增列 業務費2,251千元 增列 獎補助費6千元
			01	37040600101 行政管理	101,955	102,077	-122	
			02	37040600500 地政業務	26,298	27,387	-1,089	
			01	37040600502 地政工作	26,298	27,387	-1,089	
			00050000000 稅務局主管	216,340	207,847	8,493		
			00050700000 新竹市稅務局	216,340	207,847	8,493		
			01	40050700100 一般行政	56,664	51,516	5,148	
			01	40050700101 行政管理	56,664	51,516	5,148	
			02	40050700300 稅捐稽徵業務	159,676	156,331	3,345	
			01	40050700301 稅務行政	102,442	102,145	297	
			01	40050700101 行政管理	56,664	51,516	5,148	

新竹市總預算

歲出機關別預算表

經資門併計

中華民國113年度

單位：新臺幣千元

科 目				本年度 預算數	上年度 預算數	本年度與 上年度比較	說明	
款	項	目	節					名稱及編號
			02	40050700302 印花稅稽徵	1,249	1,238	11	增列 人事費89千元 增列 業務費208千元 一、本年度預算數包括： 人事費20千元 業務費1,229千元 二、本年度預算數與上年度比較： 增加 11千元 增列 人事費11千元
			03	40050700303 使用牌照稅稽徵	6,111	6,536	-425	一、本年度預算數包括： 人事費71千元 業務費6,040千元 二、本年度預算數與上年度比較： 減少 425千元 增列 人事費3千元 減列 業務費428千元
			04	40050700304 稅務管理	19,161	16,761	2,400	一、本年度預算數包括： 人事費5,042千元 業務費6,495千元 設備及投資7,624千元 二、本年度預算數與上年度比較： 增加 2,400千元 增列 人事費36千元 增列 設備及投資2,364千元
			05	40050700305 法務工作	415	425	-10	一、本年度預算數包括： 人事費109千元 業務費236千元 獎補助費70千元 二、本年度預算數與上年度比較： 減少 10千元 增列 業務費20千元 減列 獎補助費30千元
			06	40050700306 稽核工作	187	170	17	一、本年度預算數包括： 人事費65千元 業務費122千元 二、本年度預算數與上年度比較： 增加 17千元 增列 人事費7千元 增列 業務費10千元
			07	40050700307 納稅服務	5,887	5,074	813	一、本年度預算數包括： 人事費188千元 業務費5,699千元 二、本年度預算數與上年度比較： 增加 813千元 減列 人事費32千元 增列 業務費845千元
			08	40050700308 資訊管理	4,228	4,221	7	一、本年度預算數包括： 人事費84千元 業務費4,144千元 二、本年度預算數與上年度比較：

新竹市總預算

歲出機關別預算表

經資門併計

中華民國113年度

單位：新臺幣千元

科 目				本年度 預算數	上年度 預算數	本年度與 上年度比較	說明	
款	項	目	節					名稱及編號
			09	40050700309 地價稅稽徵	7,369	7,261	108	增加 7千元 增列 人事費4千元 增列 業務費3千元 一、本年度預算數包括： 人事費264千元 業務費7,105千元 二、本年度預算數與上年度比較： 增加 108千元 增列 人事費50千元 增列 業務費58千元
			10	40050700310 土地增值稅稽徵	3,047	3,065	-18	一、本年度預算數包括： 人事費141千元 業務費2,906千元 二、本年度預算數與上年度比較： 減少 18千元 增列 人事費6千元 減列 業務費24千元
			11	40050700311 房屋稅稽徵	6,671	6,523	148	一、本年度預算數包括： 人事費347千元 業務費6,324千元 二、本年度預算數與上年度比較： 增加 148千元 增列 人事費134千元 增列 業務費14千元
			12	40050700312 娛樂稅稽徵	501	500	1	一、本年度預算數包括： 人事費21千元 業務費50千元 獎補助費430千元 二、本年度預算數與上年度比較： 增加 1千元 增列 人事費1千元
			13	40050700313 契稅稽徵	530	532	-2	一、本年度預算數包括： 人事費16千元 業務費514千元 二、本年度預算數與上年度比較： 減少 2千元 增列 人事費1千元 減列 業務費3千元
			14	40050700314 欠稅管理	1,878	1,880	-2	一、本年度預算數包括： 人事費52千元 業務費1,826千元 二、本年度預算數與上年度比較： 減少 2千元 減列 人事費2千元
06				00060000000 教育處主管	75,401	167,308	-91,907	

新竹市總預算

歲出機關別預算表

經資門併計

中華民國113年度

單位：新臺幣千元

款	科 目			本年度 預算數	上年度 預算數	本年度與 上年度比較	說明	
	項	目	節					名稱及編號
07	001			75,401	167,308	-91,907	一、本年度預算數包括： 人事費6,628千元 業務費164千元 獎補助費36千元 二、本年度預算數與上年度比較： 增加 279千元 增列 人事費272千元 增列 業務費7千元	
		01		6,828	6,549	279		
			01	53066200100 一般行政	6,828	6,549		279
				53066200101 行政管理				
		02		53066200500 體育場管理	68,573	160,759		-92,186
			01	53066200501 體育場管理	68,573	160,759		-92,186
				00070000000 文化局主管	686,883	819,282		-132,399
		001		00071060000 新竹市文化局	686,883	819,282		-132,399
			01	53071060100 一般行政	88,666	81,545		7,121
				53071060101 行政管理	88,666	81,545		7,121
		02	53071060400 文教活動	598,217	737,737	-139,520		
			53071060401 視覺藝術	52,635	32,138	20,497		

新竹市總預算

歲出機關別預算表

經資門併計

中華民國113年度

單位：新臺幣千元

科 目				本年度 預算數	上年度 預算數	本年度與 上年度比較	說明	
款	項	目	節					名稱及編號
			02	53071060402 藝文推廣	57,589	43,176	14,413	二、本年度預算數與上年度比較： 增加 20,497千元 增列 業務費2,277千元 增列 設備及投資18,220千元 一、本年度預算數包括： 人事費2,001千元 業務費46,944千元 設備及投資0千元 獎補助費8,644千元 二、本年度預算數與上年度比較： 增加 14,413千元 增列 人事費1千元 增列 業務費14,300千元 增列 獎補助費112千元
			03	53071060403 文化資產	199,963	186,411	13,552	一、本年度預算數包括： 人事費1,702千元 業務費18,570千元 設備及投資176,192千元 獎補助費3,499千元 二、本年度預算數與上年度比較： 增加 13,552千元 增列 人事費13千元 減列 業務費4,649千元 增列 設備及投資18,888千元 減列 獎補助費700千元
			04	53071060404 演藝管理	30,877	29,007	1,870	一、本年度預算數包括： 人事費5,463千元 業務費20,357千元 設備及投資80千元 獎補助費4,977千元 二、本年度預算數與上年度比較： 增加 1,870千元 減列 人事費46千元 增列 業務費1,966千元 減列 獎補助費50千元
			05	53071060406 博物管理	62,191	59,106	3,085	一、本年度預算數包括： 人事費4,020千元 業務費46,010千元 設備及投資9,261千元 獎補助費2,900千元 二、本年度預算數與上年度比較： 增加 3,085千元 增列 人事費21千元 減列 業務費4,862千元 增列 設備及投資7,026千元 增列 獎補助費900千元
			06	53071060407 圖書管理	132,600	106,942	25,658	一、本年度預算數包括： 人事費985千元 業務費46,905千元 設備及投資84,710千元

新竹市總預算

歲出機關別預算表

經資門併計

中華民國113年度

單位：新臺幣千元

科 目				本年度 預算數	上年度 預算數	本年度與 上年度比較	說明	
款	項	目	節					名稱及編號
08	001	01	07	53071060408 客家事務	11,657	229,922	-218,265	獎補助費0千元 二、本年度預算數與上年度比較： 增加 25,658千元 增列 人事費8千元 增列 業務費890千元 增列 設備及投資24,760千元 一、本年度預算數包括： 人事費645千元 業務費8,862千元 設備及投資0千元 獎補助費2,150千元 二、本年度預算數與上年度比較： 減少 218,265千元 增列 人事費3千元 減列 業務費945千元 減列 設備及投資215,794千元 減列 獎補助費1,529千元
			08	53071060409 新竹市世博台灣 館產創園區作業 基金	50,705	51,035	-330	一、本年度預算數包括： 獎補助費50,705千元 二、本年度預算數與上年度比較： 減少 330千元 減列 獎補助費330千元
			00080000000 產業發展處主管	90,158	64,807	25,351		
			00086000000 新竹市立動物園	41,516	43,441	-1,925		
			01	53086000100 一般行政	24,865	24,360	505	
			01	53086000101 行政管理	24,865	24,360	505	一、本年度預算數包括： 人事費7,322千元 業務費17,489千元 獎補助費54千元 二、本年度預算數與上年度比較： 增加 505千元 減列 人事費246千元 增列 業務費751千元
			02	53086000300 動物園管理	16,651	19,081	-2,430	
			01	53086000301 動物園管理	16,651	19,081	-2,430	一、本年度預算數包括： 業務費11,379千元 設備及投資5,272千元 二、本年度預算數與上年度比較： 減少 2,430千元 增列 業務費2,298千元 減列 設備及投資4,728千元

新竹市總預算

歲出機關別預算表

經資門併計

中華民國113年度

單位：新臺幣千元

款	科 目			本年度 預算數	上年度 預算數	本年度與 上年度比較	說明	
	項	目	節					名稱及編號
09	002			00086100000 新竹市動物保護及防疫所	48,642	21,366	27,276	一、本年度預算數包括： 人事費8,526千元 業務費192千元 二、本年度預算數與上年度比較： 增加 573千元 增列 人事費555千元 增列 業務費18千元 一、本年度預算數包括： 人事費3,637千元 業務費25,480千元 設備及投資180千元 獎補助費10,627千元 二、本年度預算數與上年度比較： 增加 26,703千元 增列 人事費2,294千元 增列 業務費17,369千元 增列 獎補助費7,040千元
				01	56086100500 動物保護及防疫	48,642	21,366	
		01	56086100501 行政管理	8,718	8,145	573		
		02	56086100502 動物保護及防疫工作	39,924	13,221	26,703		
			00090000000 警察局主管	1,796,104	1,600,356	195,748		
	001		00090800000 新竹市警察局	1,796,104	1,600,356	195,748		
		01	38090800100 一般行政	1,552,547	1,410,302	142,245		
		01	38090800101 行政管理	1,357,615	1,320,321	37,294		
		02	38090800102 後勤工作	161,668	58,325	103,343		
		03	38090800103 綜合行政工作	17,921	15,863	2,058		

新竹市總預算

歲出機關別預算表

經費門併計

中華民國113年度

單位：新臺幣千元

科 目				本年度 預算數	上年度 預算數	本年度與 上年度比較	說明	
款	項	目	節					名稱及編號
			04	38090800104 人事工作	2,118	2,738	-620	增加 2,058千元 增列 人事費2,058千元 一、本年度預算數包括： 業務費1,526千元 設備及投資0千元 獎補助費592千元 二、本年度預算數與上年度比較： 減少 620千元 減列 業務費460千元 減列 設備及投資160千元
			05	38090800105 會計及統計工作	524	509	15	一、本年度預算數包括： 業務費524千元 二、本年度預算數與上年度比較： 增加 15千元 增列 業務費15千元
			06	38090800106 資訊管理	11,777	11,622	155	一、本年度預算數包括： 業務費7,173千元 設備及投資4,604千元 二、本年度預算數與上年度比較： 增加 155千元 增列 業務費2,980千元 減列 設備及投資2,825千元
			07	38090800107 公共關係工作	924	924		一、本年度預算數包括： 業務費924千元
		02		38090800200 警政業務	243,557	190,054	53,503	
			01	38090800201 行政工作	565	1,165	-600	一、本年度預算數包括： 業務費515千元 設備及投資0千元 獎補助費50千元 二、本年度預算數與上年度比較： 減少 600千元 減列 業務費600千元
			02	38090800202 外事工作	251	224	27	一、本年度預算數包括： 人事費17千元 業務費234千元 二、本年度預算數與上年度比較： 增加 27千元 增列 業務費27千元
			03	38090800203 保安工作	112,179	80,962	31,217	一、本年度預算數包括： 人事費0千元 業務費31,751千元 設備及投資74,200千元 獎補助費6,228千元 二、本年度預算數與上年度比較： 增加 31,217千元 增列 業務費17千元 增列 設備及投資31,200千元

新竹市總預算

歲出機關別預算表

經資門併計

中華民國113年度

單位：新臺幣千元

科 目				本年度 預算數	上年度 預算數	本年度與 上年度比較	說明	
款	項	目	節					名稱及編號
			04	38090800204 保防工作	480	480		一、本年度預算數包括： 人事費300千元 業務費180千元
			05	38090800205 督察工作	5,606	2,716	2,890	一、本年度預算數包括： 人事費69千元 業務費5,537千元 二、本年度預算數與上年度比較： 增加 2,890千元 增列 業務費2,890千元
			06	38090800206 防治工作	10,326	10,610	-284	一、本年度預算數包括： 業務費10,326千元 二、本年度預算數與上年度比較： 減少 284千元 減列 業務費284千元
			07	38090800207 交通秩序管理	56,737	43,340	13,397	一、本年度預算數包括： 人事費11,305千元 業務費35,503千元 設備及投資9,929千元 二、本年度預算數與上年度比較： 增加 13,397千元 增列 人事費47千元 增列 業務費4,736千元 增列 設備及投資8,614千元
			08	38090800208 妨礙交通車輛拖吊	13,645	18,532	-4,887	一、本年度預算數包括： 人事費809千元 業務費12,812千元 設備及投資0千元 獎補助費24千元 二、本年度預算數與上年度比較： 減少 4,887千元 增列 人事費51千元 減列 業務費438千元 減列 設備及投資4,500千元
			09	38090800209 刑事工作	26,704	15,107	11,597	一、本年度預算數包括： 人事費820千元 業務費14,072千元 設備及投資11,792千元 獎補助費20千元 二、本年度預算數與上年度比較： 增加 11,597千元 增列 業務費30千元 增列 設備及投資11,567千元
			10	38090800210 訓練工作	399	699	-300	一、本年度預算數包括： 人事費65千元 業務費334千元 設備及投資0千元 二、本年度預算數與上年度比較： 減少 300千元 減列 設備及投資300千元

新竹市總預算

歲出機關別預算表

經資門併計

中華民國113年度

單位：新臺幣千元

款	項	目	節	名稱及編號	本年度 預算數	上年度 預算數	本年度與 上年度比較	說明
10	001	01	11	38090800211 勤務指揮中心	4,075	4,275	-200	一、本年度預算數包括： 業務費4,075千元 設備及投資0千元 二、本年度預算數與上年度比較： 減少 200千元 增列 業務費240千元 減列 設備及投資440千元
			12	38090800212 婦幼安全工作	357	297	60	一、本年度預算數包括： 業務費357千元 二、本年度預算數與上年度比較： 增加 60千元 增列 業務費60千元
			13	38090800213 防情及協助災防	1,121	1,521	-400	一、本年度預算數包括： 人事費18千元 業務費1,103千元 設備及投資0千元 二、本年度預算數與上年度比較： 減少 400千元 增列 業務費60千元 減列 設備及投資460千元
			14	38090800214 少年安全工作	7,161	5,985	1,176	一、本年度預算數包括： 人事費5,783千元 業務費1,378千元 二、本年度預算數與上年度比較： 增加 1,176千元 增列 人事費320千元 增列 業務費856千元
			15	38090800215 鑑識工作	3,951	4,141	-190	一、本年度預算數包括： 人事費400千元 業務費971千元 設備及投資2,580千元 二、本年度預算數與上年度比較： 減少 190千元 減列 設備及投資190千元
				00100000000 消防局主管	728,916	569,294	159,622	
				00100850000 新竹市消防局	728,916	569,294	159,622	
				37100850100 一般行政	604,411	466,543	137,868	
			01	37100850101 行政管理	460,329	404,788	55,541	一、本年度預算數包括： 人事費420,931千元 業務費20,461千元 設備及投資18,901千元 獎補助費36千元 二、本年度預算數與上年度比較： 增加 55,541千元 增列 人事費35,343千元

新竹市總預算

歲出機關別預算表

經資門併計

中華民國113年度

單位：新臺幣千元

科 目				本年度 預算數	上年度 預算數	本年度與 上年度比較	說明	
款	項	目	節					名稱及編號
			02	37100850102 車輛管理	144,082	61,755	82,327	增列 業務費4,797千元 增列 設備及投資15,401千元 一、本年度預算數包括： 業務費13,982千元 設備及投資130,100千元 二、本年度預算數與上年度比較： 增加 82,327千元 減列 業務費923千元 增列 設備及投資83,250千元
		02		37100850600 消防業務	124,505	102,751	21,754	
			01	37100850601 災害預防	49,314	20,500	28,814	一、本年度預算數包括： 業務費5,014千元 設備及投資36,000千元 獎補助費8,300千元 二、本年度預算數與上年度比較： 增加 28,814千元 增列 業務費101千元 增列 設備及投資35,813千元 減列 獎補助費7,100千元
			02	37100850602 災害搶救	28,600	51,494	-22,894	一、本年度預算數包括： 人事費1,300千元 業務費16,807千元 設備及投資9,773千元 獎補助費720千元 二、本年度預算數與上年度比較： 減少 22,894千元 增列 業務費2,413千元 減列 設備及投資25,307千元
			03	37100850603 訓練工作	5,457	7,377	-1,920	一、本年度預算數包括： 業務費5,157千元 設備及投資300千元 二、本年度預算數與上年度比較： 減少 1,920千元 減列 業務費1,920千元
			04	37100850604 勤務派遣	5,306	5,746	-440	一、本年度預算數包括： 業務費5,036千元 設備及投資270千元 二、本年度預算數與上年度比較： 減少 440千元 增列 業務費190千元 減列 設備及投資630千元
			05	37100850605 緊急救護	5,761	4,988	773	一、本年度預算數包括： 人事費0千元 業務費5,761千元 二、本年度預算數與上年度比較： 增加 773千元 增列 業務費773千元

新竹市總預算

歲出機關別預算表

經資門併計

中華民國113年度

單位：新臺幣千元

款	項	科 目		本年度 預算數	上年度 預算數	本年度與 上年度比較	說明	
		節	名稱及編號					
11	001	01	06	37100850606 火災調查	14,159	4,363	9,796	一、本年度預算數包括： 業務費959千元 設備及投資13,200千元 二、本年度預算數與上年度比較： 增加 9,796千元 增列 業務費396千元 增列 設備及投資9,400千元
			07	37100850607 災害管理	15,908	8,283	7,625	一、本年度預算數包括： 業務費14,656千元 設備及投資1,252千元 二、本年度預算數與上年度比較： 增加 7,625千元 增列 業務費6,726千元 增列 設備及投資899千元
				00110000000 衛生局主管	1,034,169	1,083,063	-48,894	
				00110900000 新竹市衛生局	1,034,169	1,083,063	-48,894	
				65110900100 一般行政	69,616	65,099	4,517	
				65110900101 行政管理	69,616	65,099	4,517	一、本年度預算數包括： 人事費55,967千元 業務費8,041千元 設備及投資5,596千元 獎補助費12千元 二、本年度預算數與上年度比較： 增加 4,517千元 增列 人事費839千元 增列 業務費288千元 增列 設備及投資3,390千元
				65110900200 衛生業務	908,977	967,078	-58,101	
				65110900201 醫政工作	11,779	9,453	2,326	一、本年度預算數包括： 人事費730千元 業務費4,214千元 設備及投資162千元 獎補助費6,673千元 二、本年度預算數與上年度比較： 增加 2,326千元 增列 人事費26千元 增列 業務費2,117千元 增列 設備及投資162千元 增列 獎補助費21千元
				65110900202 食品及藥物管理	6,319	4,437	1,882	一、本年度預算數包括： 人事費3,472千元 業務費2,727千元 設備及投資0千元 獎補助費120千元

新竹市總預算

歲出機關別預算表

經資門併計

中華民國113年度

單位：新臺幣千元

科 目				本年度 預算數	上年度 預算數	本年度與 上年度比較	說明	
款	項	目	節					名稱及編號
			03	65110900203 心理健康及毒品 防制	42,667	49,580	-6,913	二、本年度預算數與上年度比較： 增加 1,882千元 增列 人事費187千元 增列 業務費1,800千元 減列 獎補助費105千元 一、本年度預算數包括： 人事費29,294千元 業務費11,373千元 設備及投資0千元 獎補助費2,000千元 二、本年度預算數與上年度比較： 減少 6,913千元 減列 人事費7,943千元 增列 業務費1,655千元 減列 設備及投資625千元
			04	65110900204 國民健康	92,213	77,113	15,100	一、本年度預算數包括： 人事費797千元 業務費49,844千元 設備及投資380千元 獎補助費41,192千元 二、本年度預算數與上年度比較： 增加 15,100千元 增列 業務費7,202千元 減列 設備及投資34千元 增列 獎補助費7,932千元
			05	65110900205 疾病管制	35,751	27,788	7,963	一、本年度預算數包括： 人事費1,503千元 業務費34,213千元 設備及投資35千元 二、本年度預算數與上年度比較： 增加 7,963千元 增列 人事費33千元 增列 業務費7,930千元
			06	65110900206 檢驗工作	4,916	6,820	-1,904	一、本年度預算數包括： 人事費63千元 業務費4,128千元 設備及投資725千元 二、本年度預算數與上年度比較： 減少 1,904千元 增列 人事費3千元 減列 業務費82千元 減列 設備及投資1,825千元
			07	65110900207 企劃工作	2,989	6,989	-4,000	一、本年度預算數包括： 人事費58千元 業務費1,116千元 設備及投資1,815千元 獎補助費0千元 二、本年度預算數與上年度比較： 減少 4,000千元 增列 人事費3千元

新竹市總預算

歲出機關別預算表

經資門併計

中華民國113年度

單位：新臺幣千元

科 目				本年度 預算數	上年度 預算數	本年度與 上年度比較	說明	
款	項	目	節					名稱及編號
			08	65110900208 長期照顧	712,343	784,898	-72,555	減列 業務費5,088千元 增列 設備及投資1,085千元 一、本年度預算數包括： 人事費19,905千元 業務費19,100千元 設備及投資580千元 獎補助費672,758千元 二、本年度預算數與上年度比較： 減少 72,555千元 增列 人事費19,114千元 減列 業務費16,000千元 增列 設備及投資330千元 減列 獎補助費75,999千元
		03		65110900300 衛生所業務	55,576	50,886	4,690	
			01	65110900301 東區公共衛生	22,347	20,306	2,041	一、本年度預算數包括： 人事費20,690千元 業務費1,247千元 設備及投資404千元 獎補助費6千元 二、本年度預算數與上年度比較： 增加 2,041千元 增列 人事費1,647千元 減列 業務費10千元 增列 設備及投資404千元
			02	65110900302 北區公共衛生	18,254	16,706	1,548	一、本年度預算數包括： 人事費16,398千元 業務費1,850千元 設備及投資0千元 獎補助費6千元 二、本年度預算數與上年度比較： 增加 1,548千元 增列 人事費1,550千元 減列 業務費2千元
			03	65110900303 香山公共衛生	14,975	13,874	1,101	一、本年度預算數包括： 人事費13,289千元 業務費1,674千元 設備及投資0千元 獎補助費12千元 二、本年度預算數與上年度比較： 增加 1,101千元 增列 人事費1,102千元 減列 業務費1千元
12				00120000000 環境保護局主管	1,242,340	1,093,825	148,515	
	001			00121000000 新竹市環境保護局	1,242,340	1,093,825	148,515	

新竹市總預算

歲出機關別預算表

經資門併計

中華民國113年度

單位：新臺幣千元

科 目				本年度 預算數	上年度 預算數	本年度與 上年度比較	說明	
款	項	目	節					名稱及編號
		01		71121000100 一般行政	450,190	435,689	14,501	一、本年度預算數包括： 人事費357,493千元 業務費5,491千元 設備及投資150千元 獎補助費87,056千元 二、本年度預算數與上年度比較： 增加 14,501千元 增列 人事費1,604千元 減列 業務費108千元 增列 獎補助費13,005千元
			01	71121000101 行政管理	450,190	435,689	14,501	
		02		71121000200 環保業務	792,150	658,136	134,014	
			01	71121000201 綜合企劃	20,049	20,809	-760	
			02	71121000202 空氣污染及噪音 管制	23,770	14,952	8,818	一、本年度預算數包括： 人事費1,235千元 業務費19,195千元 設備及投資3,340千元 獎補助費0千元 二、本年度預算數與上年度比較： 增加 8,818千元 增列 人事費57千元 增列 業務費10,151千元 減列 設備及投資1,390千元
			03	71121000203 水及土壤污染防 治	47,884	29,013	18,871	
			04	71121000204 環境衛生管理	134,566	80,654	53,912	一、本年度預算數包括： 人事費1,586千元 業務費72,330千元 設備及投資50,400千元 獎補助費10,250千元 二、本年度預算數與上年度比較： 增加 53,912千元

新竹市總預算

歲出機關別預算表

經資門併計

中華民國113年度

單位：新臺幣千元

科 目				本年度 預算數	上年度 預算數	本年度與 上年度比較	說明	
款	項	目	節					名稱及編號
13	001	01	05	71121000205 環境檢驗	3,247	3,213	34	減列 人事費10千元 增列 業務費14,074千元 增列 設備及投資42,100千元 減列 獎補助費2,252千元 一、本年度預算數包括： 人事費1,556千元 業務費1,691千元 設備及投資0千元 二、本年度預算數與上年度比較： 增加 34千元 增列 人事費34千元
			06	71121000206 焚化廠及掩埋場 管理	347,610	328,137	19,473	一、本年度預算數包括： 人事費6,516千元 業務費279,294千元 設備及投資24,400千元 獎補助費37,400千元 二、本年度預算數與上年度比較： 增加 19,473千元 增列 人事費160千元 增列 業務費26,951千元 增列 設備及投資262千元 減列 獎補助費7,900千元
			07	71121000207 廢棄物清運	131,913	110,479	21,434	一、本年度預算數包括： 人事費73,285千元 業務費58,570千元 設備及投資58千元 二、本年度預算數與上年度比較： 增加 21,434千元 增列 人事費142千元 增列 業務費21,234千元 增列 設備及投資58千元
			08	71121000208 車輛管理	83,111	70,879	12,232	一、本年度預算數包括： 業務費42,511千元 設備及投資40,600千元 二、本年度預算數與上年度比較： 增加 12,232千元 增列 業務費1,582千元 增列 設備及投資10,650千元
				00700000000 統籌支撥科目	1,199,233	1,129,074	70,159	
			0070a020000 公務人員退休及撫卹 給付	833,793	805,108	28,685		
			7670a020200 公務人員退休及撫 卹給付	833,793	805,108	28,685		
			7670a020201 公務人員退休及 撫卹給付	833,793	805,108	28,685	一、本年度預算數包括： 人事費676,033千元 獎補助費157,760千元 二、本年度預算數與上年度比較：	

新竹市總預算

歲出機關別預算表

經資門併計

中華民國113年度

單位：新臺幣千元

款	科 目			名稱及編號	本年度 預算數	上年度 預算數	本年度與 上年度比較	說明
	項	目	節					
	002			0070a030000 公務人員各項補助及 慰問金	60,440	48,966	11,474	增加 28,685千元 增列 人事費17,745千元 增列 獎補助費10,940千元 一、本年度預算數包括： 人事費9,400千元 二、本年度預算數與上年度比較： 增加 6,400千元 增列 人事費6,400千元 一、本年度預算數包括： 人事費51,040千元 二、本年度預算數與上年度比較： 增加 5,074千元 增列 人事費5,074千元 一、本年度預算數包括： 預備金290,000千元 二、本年度預算數與上年度比較： 增加 30,000千元 增列 預備金30,000千元 一、本年度預算數包括： 人事費15,000千元
		01		7670a030300 公務人員因公傷亡 慰問金	9,400	3,000	6,400	
			01	7670a030301 公務人員因公傷 亡慰問金	9,400	3,000	6,400	
		02		8970a030200 公務人員各項補助	51,040	45,966	5,074	
			01	8970a030201 公務人員各項補 助	51,040	45,966	5,074	
	003			0070a040000 災害準備金	290,000	260,000	30,000	
		01		8970a040300 災害準備金	290,000	260,000	30,000	
			01	8970a040301 災害準備金	290,000	260,000	30,000	
	004			0070a050000 各類員工待遇準備	15,000	15,000		
		01		8970a050500 各類員工待遇準備	15,000	15,000		
			01	8970a050501 各類員工待遇準 備	15,000	15,000		
14				00800000000 第二預備金	322,000	320,000	2,000	
	001			0080c010000 第二預備金	322,000	320,000	2,000	
		01		9080c010100 第二預備金	322,000	320,000	2,000	

新竹市總預算
歲出機關別預算表

經資門併計

中華民國113年度

單位：新臺幣千元

科 目				本年度 預算數	上年度 預算數	本年度與 上年度比較	說明	
款	項	目	節					名稱及編號
			01	9080c010101 第二預備金	322,000	320,000	2,000	一、本年度預算數包括： 預備金322,000千元 二、本年度預算數與上年度比較： 增加 2,000千元 增列 預備金2,000千元
				總計	28,110,835	25,517,123	2,593,712	

丁、參考表

各機關歲入來源別

中華民國113

來源別 機關別	門別	合計	經 常 門				
			稅課收入	工程受益 費收入	罰款及 賠償收入	規費收入	信託管理 收入
合 計		27,399,068	15,537,224	1	285,098	469,124	150,327
新竹市議會		2			1		1
新竹市政府		17,339,771	8,031,678	1	20,871	74,985	137,661
新竹市東區區公所		7,653			2	1,650	50
新竹市北區區公所		2,507			2	2,014	40
新竹市香山區公所		1,781			1	1,281	5
新竹市東區戶政事務所		6,756			90	6,663	1
新竹市北區戶政事務所		4,230			50	4,177	1
新竹市香山戶政事務所		1,864			20	1,841	1
新竹市殯葬管理所		182,861				182,370	489
新竹市地政事務所		163,215			2,301	148,500	20
新竹市稅務局		7,516,231	7,505,546		10,141	325	1
新竹市立體育場		7,660				7,655	5
新竹市文化局		166,744			3	3,549	4,182
新竹市立動物園		24,900				23,000	1,900
新竹市動物保護及防疫所		22,902			600	560	2
新竹市警察局		238,362			225,270	1,803	30
新竹市消防局		37,277			841	3,512	500
新竹市衛生局		774,879			4,955	1,360	4,838
新竹市環境保護局		899,473			19,950	3,879	600

總預算

科目分析總表

年度

單位：新臺幣千元

經 常 門						資 本 門	
營業盈餘 及事業收入	補助及 協助收入	捐獻及 贈與收入	自治稅 捐收入	其他收入	小計	財產收入	小計
339,173	9,793,910	400		756,810	27,332,067	67,001	67,001
					2		
339,173	8,662,908	400		5,093	17,272,770	67,001	67,001
	5,949			2	7,653		
	449			2	2,507		
	492			2	1,781		
				2	6,756		
				2	4,230		
				2	1,864		
				2	182,861		
				12,394	163,215		
				218	7,516,231		
					7,660		
	159,008			2	166,744		
					24,900		
	21,739			1	22,902		
	3,788			7,471	238,362		
	32,422			2	37,277		
	763,711			15	774,879		
	143,444			731,600	899,473		

各機關歲出政事別

中華民國113

主管機關別 政事別	合計	新竹市議會 主管	新竹市政府主 管	民政處主管	地政處主管	稅務局主管	教育處主管	文化局主管	產業發展處 主管
合計	28,110,835	216,768	19,706,436	667,834	128,253	216,340	75,401	686,883	90,158
行政支出	451,975		451,975						
立法支出	216,768	216,768							
民政支出	1,672,185		276,385	538,631	128,253				
警政支出	1,796,104								
財務支出	285,991		69,651			216,340			
教育支出	10,147,925		10,147,925						
文化支出	877,756		73,956				75,401	686,883	41,516
農業支出	346,378		297,736						48,642
工業支出	465,919		465,919						
交通支出	924,368		924,368						
其他經濟服務支出	738,578		738,578						
社會保險支出	83,335		83,335						
社會救助支出	184,902		184,902						
福利服務支出	3,561,812		3,432,609	129,203					
國民就業支出	152,053		152,053						
醫療保健支出	1,034,169								
環境保護支出	1,672,298		429,958						
社區發展支出	74,823		74,823						
退休撫卹給付支出	2,464,318		1,621,125						
債務付息支出	185,500		185,500						
其他支出	451,678		95,638						
第二預備金	322,000								

總預算

科目分析總表

年度

單位：新臺幣千元

警察局主管	消防局主管	衛生局主管	環境保護局 主管	統籌支撥科 目	調整公務員 工待遇準備	第二預備金				
1,796,104	728,916	1,034,169	1,242,340	1,199,233		322,000				
1,796,104	728,916									
		1,034,169								
			1,242,340							
				843,193						
				356,040						
						322,000				

各機關歲出一級用

中華民國113

科 目			合計	經 常 支 出					
款	項	名稱		人事費	業務費	獎助補費	債務費	預備金	小計
		合 計	28,110,835	4,554,234	3,203,367	15,221,481	185,500	181,004	23,345,586
01		新竹市議會主管	216,768	141,386	68,390	666		2,104	212,546
	001	新竹市議會	216,768	141,386	68,390	666		2,104	212,546
02		新竹市政府主管	19,706,436	644,745	1,491,388	14,101,847	185,500	16,900	16,440,380
	001	新竹市政府	19,706,436	644,745	1,491,388	14,101,847	185,500	16,900	16,440,380
03		民政處主管	667,834	295,549	267,375	9,425			572,349
	001	新竹市東區區公所	182,655	72,554	78,511	2,920			153,985
	002	新竹市北區區公所	145,618	59,379	66,269	2,484			128,132
	003	新竹市香山區公所	100,532	47,722	39,892	1,463			89,077
	004	新竹市東區戶政事務所	50,636	46,970	2,960	6			49,936
	005	新竹市北區戶政事務所	39,434	36,909	2,460	24			39,393
	006	新竹市香山戶政事務所	19,756	17,351	2,123	12			19,486
	007	新竹市殯葬管理所	129,203	14,664	75,160	2,516			92,340
04		地政處主管	128,253	87,942	18,986	21,325			128,253
	001	新竹市地政事務所	128,253	87,942	18,986	21,325			128,253
05		稅務局主管	216,340	142,701	62,843	620			206,164
	001	新竹市稅務局	216,340	142,701	62,843	620			206,164
06		教育處主管	75,401	6,792	30,270	36			37,098
	001	新竹市立體育場	75,401	6,792	30,270	36			37,098
07		文化局主管	686,883	73,367	244,974	72,579			390,920
	001	新竹市文化局	686,883	73,367	244,974	72,579			390,920
08		產業發展處主管	90,158	19,485	54,540	3,570			77,595
	001	新竹市立動物園	41,516	7,322	28,868	54			36,244
	002	新竹市動物保護及防疫所	48,642	12,163	25,672	3,516			41,351
09		警察局主管	1,796,104	1,361,729	199,766	7,208			1,568,703
	001	新竹市警察局	1,796,104	1,361,729	199,766	7,208			1,568,703
10		消防局主管	728,916	422,231	87,833	8,426			518,490
	001	新竹市消防局	728,916	422,231	87,833	8,426			518,490

總預算

途別科目分析總表

年度

單位：新臺幣千元

資 本 支 出					
人事費	業務費	設 投 備 資 及	獎 助 補 費	預 備 金	小 計
		2,540,955	1,774,294	450,000	4,765,249
		4,222			4,222
		4,222			4,222
		1,520,389	1,745,667		3,266,056
		1,520,389	1,745,667		3,266,056
		95,485			95,485
		28,670			28,670
		17,486			17,486
		11,455			11,455
		700			700
		41			41
		270			270
		36,863			36,863
		10,176			10,176
		10,176			10,176
		38,303			38,303
		38,303			38,303
		294,963	1,000		295,963
		294,963	1,000		295,963
		5,452	7,111		12,563
		5,272			5,272
		180	7,111		7,291
		227,401			227,401
		227,401			227,401
		209,796	630		210,426
		209,796	630		210,426

各機關歲出一級用

中華民國113

科 目			合計	經 常 支 出					
款	項	名稱		人事費	業務費	獎助補費	債務費	預備金	小計
11		衛生局主管	1,034,169	162,166	139,527	714,142			1,015,835
	001	新竹市衛生局	1,034,169	162,166	139,527	714,142			1,015,835
12		環境保護局主管	1,242,340	444,668	537,475	123,877			1,106,020
	001	新竹市環境保護局	1,242,340	444,668	537,475	123,877			1,106,020
13		統籌支撥科目	1,199,233	751,473		157,760			909,233
	001	公務人員退休及撫卹給付	833,793	676,033		157,760			833,793
	002	公務人員各項補助及慰問金	60,440	60,440					60,440
	003	災害準備金	290,000						
	004	各類員工待遇準備	15,000	15,000					15,000
14		第二預備金	322,000					162,000	162,000
	001	第二預備金	322,000					162,000	162,000

總預算

途別科目分析總表

年度

單位：新臺幣千元

資 本 支 出					
人事費	業務費	設投資及	獎助補費	預備金	小計
		9,697	8,637		18,334
		9,697	8,637		18,334
		125,071	11,249		136,320
		125,071	11,249		136,320
				290,000	290,000
				290,000	290,000
				160,000	160,000
				160,000	160,000

新竹市 各機關資本

中華民國113

機關名稱	合計	設 備 及 投 資			
		土地	房屋建築及設備	公共建設及設施	機械設備
合 計	4,765,249	63,022	564,438	1,336,137	72,969
新竹市議會	4,222				
新竹市政府	3,266,056	43,935	91,584	1,279,437	4,900
新竹市東區區公所	28,670			26,700	70
新竹市北區區公所	17,486			10,000	
新竹市香山區公所	11,455			10,000	1,171
新竹市東區戶政事務所	700				
新竹市北區戶政事務所	41				11
新竹市香山戶政事務所	270				
新竹市殯葬管理所	36,863		13,000	1,000	14,000
新竹市稅務局	10,176				
新竹市立體育場	38,303	223	38,080		
新竹市文化局	295,963		247,023	2,900	
新竹市立動物園	5,272				272
新竹市動物保護及防疫所	7,291				70
新竹市警察局	227,401	18,864	90,000		2,580
新竹市消防局	210,426		59,751		8,550
新竹市衛生局	18,334				5,066
新竹市環境保護局	136,320		25,000	6,100	36,279
災害準備金	290,000				
第二預備金	160,000				

總預算

支出分析總表

年度

單位：新臺幣千元

設 備 及 投 資					其他資本支出
運輸設備	資訊軟硬體設備	雜項設備	權利	投資	
205,501	140,073	158,815			2,224,294
360	2,962	900			
5,800	90,451	4,282			1,745,667
360	150	1,390			
450		7,036			
54		230			
	150	550			
	30				
55		215			
	3,925	4,938			
	7,624	2,552			
1,540	17,220	26,280			1,000
		5,000			
		110			7,111
11,432	14,042	90,483			
130,100	270	11,125			630
1,300	2,765	566			8,637
54,050	484	3,158			11,249
					290,000
					160,000

新竹市 歲出人事

中華民國113

科 目			預 算 員 額										
款	項	名 稱	民意代表	職 員					技 工	駕 駛	工 友	合 計	退 休 人 員
				正式員額			臨 時 編 制	約 聘 僱 人 員					
				職 員	警 察 人 員	消 防 人 員							
		合 計	34	1,156	997	312		359	445	72	71	3,446	1,406
01		新竹市議會主管	34	21				25	1	2	2	85	
	001	新竹市議會	34	21				25	1	2	2	85	
02		新竹市政府主管		404				188	35	1	20	648	
	001	新竹市政府		404				188	35	1	20	648	
03		民政處主管		268				4	6	3	11	292	
	001	新竹市東區區公所		67				1	1	1	2	72	
	002	新竹市北區區公所		55					1	1	2	59	
	003	新竹市香山區公所		41				2	1	1	1	46	
	004	新竹市東區戶政事務所		43							3	46	
	005	新竹市北區戶政事務所		34							2	36	
	006	新竹市香山戶政事務所		20							1	21	
	007	新竹市殯葬管理所		8				1	3			12	
04		地政處主管		67					22		4	93	
	001	新竹市地政事務所		67					22		4	93	
05		稅務局主管		111				6	3	4	6	130	
	001	新竹市稅務局		111				6	3	4	6	130	
06		教育處主管		4					1		2	7	
	001	新竹市立體育場		4					1		2	7	
07		文化局主管		46				31	1		2	80	
	001	新竹市文化局		46				31	1		2	80	
08		產業發展處主管		8				9	3			20	
	001	新竹市立動物園		3				1	3			7	
	002	新竹市動物保護及防疫所		5				8				13	
09		警察局主管		60	997			9		7	15	1,088	

總預算

費彙計表

年度

單位：新臺幣元

全 年 度 人 事 費													備註
民意代表待遇	政務人員待遇	法定編制人員待遇	約聘僱人員待遇	技工及工友待遇	獎金	其他給與	加班費	退休退職給付	退休離職儲金	保險	調待準備	合計	
74,306,256	8,672,000	1,990,858,000	198,322,000	252,865,000	596,208,544	120,849,600	371,281,600	448,073,000	239,459,000	253,339,000		4,554,234,000	
74,306,256		19,462,000	13,616,000	2,104,000	16,339,544	4,201,200	4,614,000		514,000	6,229,000		141,386,000	
74,306,256		19,462,000	13,616,000	2,104,000	16,339,544	4,201,200	4,614,000		514,000	6,229,000		141,386,000	
	8,672,000	318,675,000	105,741,000	20,403,000	91,771,000	11,974,000	32,676,000		7,200,000	47,633,000		644,745,000	
	8,672,000	318,675,000	105,741,000	20,403,000	91,771,000	11,974,000	32,676,000		7,200,000	47,633,000		644,745,000	
		196,324,000	2,082,000	8,631,000	51,073,000	4,828,400	12,542,600		56,000	20,012,000		295,549,000	
		48,716,000	454,000	1,723,000	12,420,000	1,247,400	3,009,600		30,000	4,954,000		72,554,000	
		40,430,000		1,722,000	9,967,000	1,025,000	2,260,000			3,975,000		59,379,000	
		30,850,000	1,255,000	1,300,000	8,134,000	780,000	2,063,000			3,340,000		47,722,000	
		32,000,000		1,242,000	7,774,000	736,000	2,096,000			3,122,000		46,970,000	
		25,578,000		829,000	5,824,000	576,000	1,613,000			2,489,000		36,909,000	
		11,850,000		415,000	2,842,000	272,000	798,000			1,174,000		17,351,000	
		6,900,000	373,000	1,400,000	4,112,000	192,000	703,000		26,000	958,000		14,664,000	
		51,583,000		10,125,000	14,722,000	1,992,000	2,975,000			6,545,000		87,942,000	
		51,583,000		10,125,000	14,722,000	1,992,000	2,975,000			6,545,000		87,942,000	
		92,406,000	3,584,000	4,336,000	24,000,000	2,080,000	6,379,000		245,000	9,671,000		142,701,000	
		92,406,000	3,584,000	4,336,000	24,000,000	2,080,000	6,379,000		245,000	9,671,000		142,701,000	
		3,368,000		1,291,000	1,161,000	112,000	401,000			459,000		6,792,000	
		3,368,000		1,291,000	1,161,000	112,000	401,000			459,000		6,792,000	
		35,069,000	15,983,000	1,332,000	9,398,000	1,280,000	3,360,000		1,086,000	5,859,000		73,367,000	
		35,069,000	15,983,000	1,332,000	9,398,000	1,280,000	3,360,000		1,086,000	5,859,000		73,367,000	
		7,500,000	4,149,000	1,360,000	2,621,000	500,000	1,549,000		289,000	1,517,000		19,485,000	
		2,800,000	454,000	1,360,000	1,187,000	112,000	851,000		30,000	528,000		7,322,000	
		4,700,000	3,695,000		1,434,000	388,000	698,000		259,000	989,000		12,163,000	
		870,926,000	4,997,000	9,339,000	203,024,000	17,468,000	175,945,000		335,000	79,695,000		1,361,729,000	

新竹市 歲出人事

中華民國113

科 目			預 算 員 額									退 休 人 員	
款	項	名 稱	民 意 代 表	職 員					技 工	駕 駛	工 友		合 計
				正式員額			臨 時 編 制	約 聘 僱 人 員					
				職 員	警 察 人 員	消 防 人 員							
	001	新竹市警察局		60	997			9		7	15	1,088	
10		消防局主管		24		312			1	1	5	343	
	001	新竹市消防局		24		312			1	1	5	343	
11		衛生局主管		89				72			2	163	
	001	新竹市衛生局		89				72			2	163	
12		環境保護局主管		54				15	372	54	2	497	
	001	新竹市環境保護局		54				15	372	54	2	497	
13		統籌支撥科目											1,406
	001	公務人員退休及撫卹給付											1,406
	002	公務人員各項補助及慰問金											
	003	各類員工待遇準備											

總預算

費彙計表

年度

單位：新臺幣元

全 年 度 人 事 費													備註
民意代表待遇	政務人員待遇	法定編制人員待遇	約聘僱人員待遇	技工及工友待遇	獎金	其他給與	加班費	退休退職給付	退休離職儲金	保險	調待準備	合計	
		870,926,000	4,997,000	9,339,000	203,024,000	17,468,000	175,945,000		335,000	79,695,000		1,361,729,000	
		264,936,000		2,932,000	49,410,000	5,488,000	77,269,000			22,196,000		422,231,000	
		264,936,000		2,932,000	49,410,000	5,488,000	77,269,000			22,196,000		422,231,000	
		73,233,000	39,934,000	853,000	25,278,000	2,534,000	5,430,000		2,707,000	12,197,000		162,166,000	
		73,233,000	39,934,000	853,000	25,278,000	2,534,000	5,430,000		2,707,000	12,197,000		162,166,000	
		42,376,000	8,236,000	190,159,000	106,031,000	7,952,000	48,141,000		447,000	41,326,000		444,668,000	
		42,376,000	8,236,000	190,159,000	106,031,000	7,952,000	48,141,000		447,000	41,326,000		444,668,000	
		15,000,000			1,380,000	60,440,000		448,073,000	226,580,000			751,473,000	
					1,380,000			448,073,000	226,580,000			676,033,000	
						60,440,000						60,440,000	
		15,000,000										15,000,000	

新竹市

員工

中華民國113

機關名稱	上年度預算原核定人數				增減人數			
	員			工	員			工
	職員	警察人員	消防人員		職員	警察人員	消防人員	
合計	1,146	996	291	598	10	1	21	-10
新竹市議會	21			5				
新竹市政府	398			60	6			-4
新竹市東區區公所	67			4				
新竹市北區區公所	55			4				
新竹市香山區公所	41			3				
新竹市東區戶政事務所	43			3				
新竹市北區戶政事務所	34			2				
新竹市香山戶政事務所	20			1				
新竹市殯葬管理所	8			4				-1
新竹市地政事務所	67			26				
新竹市稅務局	111			13				
新竹市立體育場	4			3				
新竹市文化局	46			3				
新竹市立動物園	3			3				
新竹市動物保護及防疫所	5							
新竹市警察局	61	996		24	-1	1		-2
新竹市消防局	25		291	7	-1		21	
新竹市衛生局	83			5	6			-3

總預算

總表

年度

單位：人

本年度預算編列人數			工	說明 (詳列奉准增減之人數及文號)
員				
職員	警察人員	消防人員		
1,156	997	312	588	
21			5	
404			56	1. 增置消費者保護官1名、技正11名、專員19名、社會工作督導1名、社會工作師4名、書記1名，減列科員17名、技士11名、辦事員3名(考試院112年9月12日考授銓法五字第1125612933號函)。2. 減列駕駛2名、工友2名。
67			4	
55			4	
41			3	
43			3	
34			2	
20			1	
8			3	減列技工1名。
67			26	
111			13	審核員增列4名、稅務員減列6名、助理稅務員增列2名(考試院112年9月21日考授銓法五字第1125613625號函備查)。
4			3	
46			3	
3			3	
5				
60	997		22	1. 書記減列1名。2. 偵查員減列2名、巡官增列8名、警務佐減列2名、巡佐減列5名、偵查佐增列2名。3. 技工減列1名、駕駛增列1名、工友減列2名。
24		312	7	1. 護士減列1名、隊員增置1名(考試院111年10月13日考授銓法五字第1115496581號函)。2. 預算員額增加技正1名、隊員20名，減少護士1名。
89			2	1. 職員預算員額增加6名：3所衛生所各增加護理師2名(考試院111年10月13日考授銓法五字第1115496600號函)；衛生局減列秘書1名、增列技正1名(考試院111年10月21日考授銓法五字第1115499807號函)。2. 工友預算員額減列3名。

機關名稱	上年度預算原核定人數				增減人數			
	員			工	員			工
	職員	警察人員	消防人員		職員	警察人員	消防人員	
行政科	46			2				
東區衛生所	16			2	2			-2
北區衛生所	12				2			
香山衛生所	9			1	2			-1
新竹市環境保護局	54			428				

總預算

總表

年度

單位：人

本年度預算編列人數			工	說明 (詳列奉准增減之人數及文號)
員				
職員	警察人員	消防人員		
46			2	
18				
14				
11				
54			428	

新竹市總預算

約聘僱人員費用彙計表

中華民國113年度

單位：新臺幣元

科 目				約聘人員 (人*月)	約僱人員 (人*月)	全年度預算數	說 明
款	項	目	節				
						276,507,000	包括約聘僱人員待遇198,322,000元、年終工作獎金25,069,000元、考績獎金1,136,000元、未休假加班費6,390,000元、保險費27,187,000元、離職儲金12,749,000元及休假補助5,654,000元。
01						19,072,000	
	001				0001000000 新竹市議會主管	19,072,000	
		01			0001010000 新竹市議會	19,072,000	
			01		33010100100 一般行政	19,072,000	
				01	33010100101 行政管理	19,072,000	
						2x12	
						1,661,000	1.辦理本會資通安全研究、規章執行、安全防護、通報及應變機制及其他資通安全事項之辦理與推動工作約聘人員薪資(六等376俸點)。2.辦理本會相關之公共關係工作約聘人員薪資(六等376俸點)。
						3x12	
						2,088,000	辦理議事廳電腦資訊工作、人事資料處理工作、庶務工作、文書管理、公文電子化、議員及人民團體聯繫工作等(5等300俸點 3人)。
						6x12	
						3,991,000	辦理議事廳電腦資訊工作、人事資料處理工作、庶務工作、文書管理、公文電子化、議員及人民團體聯繫工作等(5等290俸點 6人)。
						14x12	
						11,332,000	駐衛警隊長1人隊員13人。
02					0002000000 新竹市政府主管	147,527,000	
	001				0002030000 新竹市政府	147,527,000	
		01			32020300100 一般行政	22,070,000	
			01		32020300101 行政及法制工作	8,955,000	
						1x12	
						702,000	駐衛警1人。
						2x12	
						1,325,000	辦理採購及勞健保業務等約僱2人(#290)。
						1x12	
						653,000	辦理文書管理業務約僱1人(#290)。
						1x12	
						1,017,000	辦理新聞宣導業務約聘1人(#472)。
						1x12	
						921,000	辦理新聞宣導業務約聘1人(#424)。
						1x12	
						856,000	辦理新聞宣導業務約聘1人(#392)。
						2x12	
						1,654,000	辦理新聞宣導業務約聘2人(#376)。

新竹市總預算

約聘僱人員費用彙計表

中華民國113年度

單位：新臺幣元

科 目				約聘人員 (人*月)	約僱人員 (人*月)	全年度預算數	說 明
款	項	目	節				
			02	32020300102	1x12	961,000	辦理法制業務約聘1人(#424)。
				施政計畫綜合工作	1x12	866,000	辦理法制業務約聘1人(#376)。
						6,293,000	
					1x12	658,000	辦理施政計畫約聘1人(#296)。
					1x12	648,000	服務中心約僱1人(#280)。
					1x12	672,000	施政資料約僱1人(#290)。
					1x12	955,000	約聘規劃師1人(#440)。
					2x12	1,804,000	約聘規劃師2人(#392)。
					1x12	794,000	約聘分析師1人(#360)。
					1x12	762,000	約聘分析師1人(#344)。
			03	32020300106		4,631,000	
				主計工作	1x12	821,000	經費簽證、帳務處理等約聘1人(#344)。
					3x12	1,869,000	經費簽證、帳務處理、採購稽核、總會計及綜合收發等約僱3人(#280)。
					3x12	1,941,000	經費簽證、帳務處理、採購稽核、總會計及綜合收發等約僱3人(#290)。
			04	32020300107		2,191,000	
				人事工作	1x12	884,000	協辦組織任免業務約聘1人(#376)。
					1x12	623,000	協辦組織任免業務約僱1人(#280)。
					1x12	684,000	協辦福利給與業務約僱1人(#290)。
			02	37020300200		3,566,000	
				民政業務			
			01	37020300202		3,566,000	
				民政工作	2x12	1,618,000	辦理國際業務約聘2人(#360)。
					1x12	647,000	辦理原住民事務業務約僱1人(#290)。
					1x12	653,000	辦理府會聯繫及活動中心等業務約僱1人(#280)。

新竹市總預算

約聘僱人員費用彙計表

中華民國113年度

單位：新臺幣元

科 目				約聘人員 (人*月)	約僱人員 (人*月)	全年度預算數	說 明
款	項	目	節				
					1x12	648,000	辦理軍人管理及役政資訊業務等約僱1人(#280)。
		03		37020300500 地政業務		674,000	
			01	37020300502 地政工作		674,000	
		04		40020300200 財政及公產業務	1x12	674,000	辦理非都市土地編定管理業務約僱1人(#290)。
			01	40020300202 財政及公產工作		2,615,000	
						2,615,000	
					1x12	650,000	辦理庫款支付及出納業務等約僱1人(#280)。
					2x12	1,292,000	辦理菸酒業務約僱2人(#280，中央補助計畫)。
					1x12	673,000	辦公庫收支統計編報業務約僱1人(#290)。
		07		56020300100 農業管理與輔導業務		1,303,000	
			01	56020300101 農林業工作		623,000	
					1x12	623,000	辦理強化農地環境維護管理計畫約僱1人(#280，中央補助計畫)。
			02	56020300103 漁業工作		680,000	
					1x12	680,000	推行刺網漁業漁具實名制計畫約聘1人(#312，中央補助計畫)。
		08		56020300300 水土保持		1,272,000	
			01	56020300301 水土保持生態保育		1,272,000	
					1x12	753,000	辦理水土保持及生態復育等業務約聘1人(#328)。
					1x12	519,000	辦理水土保持等業務約僱1人(#220)。
		10		57020300100 建管行政		15,881,000	
			01	57020300101 都計規劃行政		5,062,000	
					1x12	1,015,000	協辦都市發展綜合業務約聘1人(#440)。
					1x12	698,000	協辦都市發展綜合業務約聘1人(#296)。

新竹市總預算

約聘僱人員費用彙計表

中華民國113年度

單位：新臺幣元

科 目				約聘人員 (人*月)	約僱人員 (人*月)	全年度預算數	說 明
款	項	目	節				
			02	57020300102 都市設計及更新	2x12	1,133,000	協辦都市發展綜合業務約僱2人(#250)。
					1x12	897,000	協辦都市綜合規劃約聘1人(#392)。
					1x12	696,000	協辦都市綜合規劃約聘1人(#312)。
					1x12	623,000	協辦都市綜合規劃約聘1人(#280)。
					1x12	802,000	協辦都市設計與開發約聘1人(#344)。
					1x12	769,000	協辦都市設計與開發約聘1人(#328)。
					1x12	638,000	協辦都市設計與開發約僱1人(#280)。
					1x12	662,000	協辦都市設計與開發約僱1人(#290)。
			03	57020300103 建築及使用管理	4x12	2,898,000	協辦住宅補貼業務約僱4人(#280、112至113年中央補助計畫經議會同意墊付轉正)。
					1x12	762,000	辦理建築線指示(定)及公有零畸地業務約聘1人(#344)。
					3x12	2,114,000	辦理建築線指示(定)及公有零畸地業務約聘3人(#312)。
					1x12	904,000	執行維護公共安全辦理稽查取締業務約聘1人(#392)。
					1x12	623,000	執行維護公共安全辦理稽查取締業務約僱1人(#280)。
					1x12	647,000	執行維護公共安全辦理稽查取締業務約僱1人(#290)。
		12		58020300100 土木工程勘測		856,000	
			02	58020300102 工程施工查核	1x12	856,000	辦理工程施工查核業務約聘1人(#392)。
		13		58020300200 道路橋梁養護及工程		1,869,000	
			01	58020300201 道路養護	1x12	696,000	辦理道路挖掘稽核業務約聘1人(#312)。

新竹市總預算

約聘僱人員費用彙計表

中華民國113年度

單位：新臺幣元

科 目				約聘人員 (人*月)	約僱人員 (人*月)	全年度預算數	說 明
款	項	目	節				
		14			1x12	574,000	辦理道路挖掘稽核業務約僱1人(#250)。
					1x12	599,000	辦理道路挖掘稽核業務約僱1人(#260)。
			01	58020300300 交通業務		3,765,000	
				58020300302 交通管理	1x12	3,765,000	
					1x12	970,000	辦理新竹輕軌可行性研究、綜合規劃業務約聘1人(#440)。
					1x12	662,000	辦理道安會報業務約僱1人(#290)。
					1x12	857,000	交通號誌硬體搶修及標誌標線工程約聘1人(#376)。
					2x12	1,276,000	交通號誌硬體搶修及標誌標線工程約僱2人(#280)。
		15				5,661,000	
				59020300100 觀光業務		5,661,000	
			01	59020300102 觀光管理	1x12	856,000	辦理各公園綠地景觀規劃設計約聘1人(#392)。
					1x12	623,000	辦理公園及觀光景點等業務約僱1人(#280)。
					2x12	1,350,000	辦理公園及觀光景點等業務約僱2人(#290)。
					1x12	793,000	辦理沿海十七公里觀光景點等之管理與維護等業務約聘1人(#344)。
					1x12	793,000	辦理公園綠地觀光景點水電工程發包、公廁規劃管理等業務約聘1人(#344)。
					1x12	623,000	辦理風景區、觀光遊憩區及觀光景點之經營管理約僱1人(#280)。
					1x12	623,000	辦理安全島喬灌木及巷道雜草修剪等植栽綠美化規劃及公園、綠地、安全道及土木工程發包及維護管理約僱1人(#280)。
		16				6,108,000	
				59020300200 工商及市場業務		6,108,000	
			01	59020300201 工商管理	1x12	5,355,000	
					1x12	762,000	商業登記管理、協助工廠登記及未登記工廠業務約聘1人(#344)。

新竹市總預算

約聘僱人員費用彙計表

中華民國113年度

單位：新臺幣元

科 目				約聘人員 (人*月)	約僱人員 (人*月)	全年度預算數	說 明
款	項	目	節				
			02	59020300202 市場管理	2x12	1,246,000	商業登記管理、協助工廠登記及未登記工廠業務約僱2人(#280)。
					2x12	1,318,000	辦理再生能源發電設備認定與查核案約僱2人(#290,中央補助計畫)。
					3x12	2,029,000	商業登記管理、協助工廠登記及未登記工廠業務約僱3人(#290)。
		19		62020300100 社會救濟		753,000	
			01	62020300101 社會救助	1x12	753,000	維持市場公共秩序駐衛警1人。
						3,003,000	
					1x12	883,000	辦理強化社會安全網-脫貧方案家庭服務人力約聘社工1人(140.4)(#344)(中央補助計畫)。
					2x12	1,436,000	辦理強化社會安全網-脫貧方案家庭服務人力約聘社工2人(140.4)(#312)(中央補助計畫)。
					1x12	684,000	辦理強化社會安全網-脫貧方案家庭服務人力約聘社工1人(140.4)(#296)(中央補助計畫)。
		20		63020300200 社會福利		73,436,000	
			01	63020300202 社會工作及福利		73,436,000	
					3x12	2,593,000	辦理老人福利業務約聘社工3人(140.4)(#344)。
					1x12	947,000	辦理老人福利業務約聘社工1人(144.1)(#408)。
					2x12	1,682,000	辦理老人保護約聘社工2人(144.1)(#328)(中央補助計畫)。
					1x12	874,000	辦理兒少保護業務約聘社工1人(140.4)(#360)。
					1x12	821,000	辦理強化社會安全網計畫-充實人力優化保護服務輸送約聘社工1人(140.4)(#360)(中央補助計畫)。
					1x12	791,000	辦理強化社會安全網計畫-充實人力優化保護服務輸送約聘社工1人(140.4)(#344)(中央補助計畫)。
					2x12	1,549,000	辦理強化社會安全網計畫-充實人力優化保護服務輸送約聘社工2人(140.4)(#328)(中央補助計畫)。

新竹市總預算

約聘僱人員費用彙計表

中華民國113年度

單位：新臺幣元

科 目				約聘人員 (人*月)	約僱人員 (人*月)	全年度預算數	說 明
款	項	目	節				
				1x12		793,000	辦理兒少保護業務約聘社工1人(140.4)(#328)。
				1x12		718,000	辦理強化社會安全網計畫-充實人力優化保護服務輸送約聘社工1人(140.4)(#312)(中央補助計畫)。
				1x12		1,135,000	辦理家暴及性侵害防治約聘社工1人(144.1)(#472)。
				1x12		1,013,000	辦理強化社會安全網計畫-充實人力優化保護服務輸送約聘社工1人(144.1)(#440)(中央補助計畫)。
				1x12		1,065,000	辦理家暴及性侵害防治約聘社工1人(144.1)(#424)。
				1x12		982,000	辦理家暴及性侵害防治約聘社工1人(144.1)(#408)。
				1x12		947,000	辦理強化社會安全網計畫-充實人力優化保護服務輸送約聘社工1人(144.1)(#408)(中央補助計畫)。
				5x12		4,555,000	辦理強化社會安全網計畫-充實人力優化保護服務輸送約聘社工5人(144.1)(#392)(中央補助計畫)。
				6x12		5,915,000	辦理強化社會安全網計畫-充實人力優化保護服務輸送約聘社工6人(144.1)(#376)(中央補助計畫)。
				2x12		1,684,000	辦理強化社會安全網計畫-充實人力優化保護服務輸送約聘社工2人(144.1)(#360)(中央補助計畫)。
				1x12		862,000	辦理兒少保護業務約聘社工1人(144.1)(#344)。
				3x12		2,424,000	辦理強化社會安全網計畫-充實人力優化保護服務輸送約聘社工3人(144.1)(#344)(中央補助計畫)。
				5x12		4,334,000	辦理強化社會安全網計畫-充實人力優化保護服務輸送約聘社工5人(144.1)(#328)(中央補助計畫)。
				1x12		738,000	辦理強化社會安全網計畫-充實人力優化保護服務輸送約聘社工1人(144.1)(#312)(中央補助計畫)。
				1x12		997,000	辦理婦女福利業務約聘社工1人(140.4)(#424)。
				2x12		1,844,000	辦理強化社會安全網計畫—社會福利服務中心服務業務約聘社工2人(140.4)(#408)(中央補助計畫)。

新竹市總預算

約聘僱人員費用彙計表

中華民國113年度

單位：新臺幣元

科 目				約聘人員 (人*月)	約僱人員 (人*月)	全年度預算數	說 明
款	項	目	節				
				2x12		2,019,000	辦理強化社會安全網計畫—社會福利服務中心服務業務約聘社工2人(140.4)(#392)(中央補助計畫)。
				1x12		855,000	辦理強化社會安全網計畫—社會福利服務中心服務業務約聘社工1人(140.4)(#376)(中央補助計畫)。
				3x12		2,762,000	辦理強化社會安全網計畫—社會福利服務中心服務業務約聘社工3人(140.4)(#360)(中央補助計畫)。
				2x12		1,582,000	辦理強化社會安全網計畫—社會福利服務中心服務業務約聘社工2人(140.4)(#344)(中央補助計畫)。
				1x12		849,000	辦理婦女福利業務約聘社工1人(140.4)(#344)。
				4x12		3,032,000	辦理強化社會安全網計畫—社會福利服務中心服務業務約聘社工4人(140.4)(#328)(中央補助計畫)。
				13x12		10,376,000	辦理強化社會安全網計畫—社會福利服務中心服務業務約聘社工13人(140.4)(#312)(中央補助計畫)。
				3x12		2,052,000	辦理強化社會安全網計畫—社會福利服務中心服務業務約聘社工3人(140.4)(#296)(中央補助計畫)。
				1x12		711,000	辦理婦女福利業務約聘社工1人(140.4)(#296)。
				1x12		825,000	辦理兒少福利業務約聘社工1人(140.4)(#344)。
				1x12		807,000	辦理強化社會安全網計畫-精進及擴充兒少家外安置資源人力約聘社工1人(140.4)(#328)(中央補助計畫)。
				1x12		809,000	辦理強化社會安全網計畫-充實地方政府社工人力配置及進用計畫-320兒保人力約聘社工1人(140.4)(#328)(中央補助計畫)。
				1x12		961,000	辦理身心障礙業務約聘社工1人(140.4)(#424)。
				3x12		2,744,000	辦理身心障礙業務約聘社工3人(140.4)(#376)。
				1x12		797,000	辦理身心障礙業務約聘社工1人(140.4)(#344)。
				2x12		1,550,000	辦理社安網-需求評估(166人)約聘社工2人(140.4)(#312)(中央補助計畫)。

新竹市總預算

約聘僱人員費用彙計表

中華民國113年度

單位：新臺幣元

科 目				名稱及編號	約聘人員 (人*月)	約僱人員 (人*月)	全年度預算數	說 明
款	項	目	節					
					1x12		718,000	辦理精神障礙者協作模式約聘社工1人(140.4)(#312)(中央補助計畫)。
					1x12		724,000	辦理社安網-需求評估(166人)及需求評估服務品質(121人)約聘社工1人(140.4)(#312)(中央補助計畫)。
		21		63020300400 新竹市建築物無障礙設備與設施改善基金			647,000	
			01	63020300401 無障礙設施改善		1x12	647,000	辦理無障礙業務約僱1人(#290)。
		22		64020300100 勞工及青年業務			3,043,000	
			01	64020300102 勞資關係及青年發展			3,043,000	
					4x12		3,043,000	聘用檢查員4人(#344, 中央補助計畫)。
		23		71020300300 下水道業務			866,000	
			01	71020300301 下水道管理			866,000	
		24		72020300100 社政業務		1x12	892,000	河川巡防員1人。
			01	72020300101 團體輔導			892,000	
					1x12		892,000	辦理志願服務及社區發展業務約聘社工1人(140.4)(#376)。
03				00030000000 民政處主管			3,066,000	
	001			00030500000 新竹市東區區公所			646,000	
		01		37030500100 一般行政			646,000	
			01	37030500101 行政管理		1x12	646,000	辦理社政業務約僱1人。
	003			00030520000 新竹市香山區公所			1,857,000	
		01		37030520100 一般行政			1,857,000	
			01	37030520101 行政管理			1,857,000	
						2x12	1,857,000	駐衛警2人。
	007			00030650000 新竹市殯葬管理所			563,000	

新竹市總預算

約聘僱人員費用彙計表

中華民國113年度

單位：新臺幣元

科 目				約聘人員 (人*月)	約僱人員 (人*月)	全年度預算數	說 明		
款	項	目	節					名稱及編號	
05	001	02		63030650300 殯葬業務		563,000			
			01	63030650301 殯葬管理		563,000			
					00050000000 稅務局主管			5,018,000	
					00050700000 新竹市稅務局			5,018,000	
				02	40050700300 稅捐稽徵業務			5,018,000	
				04	40050700304 稅務管理			5,018,000	
						3x12		2,878,000	辦理資訊主機管理約聘人員3人(#424)
						1x12		812,000	辦理出納及採購等約聘人員1人(#360)
							1x12	676,000	辦理欠稅資料整理及登錄約僱人員1人(#290)
							1x12	652,000	辦理使用牌照稅資料整理及登錄約僱人員1人(#290)
07	001	01		00070000000 文化局主管		22,563,000			
				00071060000 新竹市文化局		22,563,000			
				01	53071060100 一般行政			7,168,000	
				01	53071060101 行政管理			7,168,000	
						5x12		3,969,000	各項業務約聘5人(#344)
						3x12		1,909,000	各項活動展覽策辦、廳舍及圖書管理等業務約聘3人(#280)
							2x12	1,290,000	各項活動及文化志工管理等約僱2人(#280)
				02	53071060400 文教活動			15,395,000	
				01	53071060401 視覺藝術			1,488,000	
						1x12		865,000	展覽規劃約聘1人(#376)(含中央增撥111年度因應軍公教待遇調整墊付轉正50,000元)。
					1x12	623,000	展覽規劃約僱1人(#280)		

新竹市總預算

約聘僱人員費用彙計表

中華民國113年度

單位：新臺幣元

科 目				約聘人員 (人*月)	約僱人員 (人*月)	全年度預算數	說 明
款	項	目	節				
			02	53071060402 藝文推廣	1x12	1,920,000	
						628,000	假日藝文廣場活動、時序節慶活動等約聘1人(#280)(含中央增撥111年度因應軍公教待遇調整墊付轉正64,000元)。
						1,292,000	社區總體營造活動等約僱2人(#280)。
			03	53071060403 文化資產	1x12	1,660,000	
						865,000	出版文史、文學圖書、影像資料建立等約聘1人(#376)(含中央增撥111年度因應軍公教待遇調整墊付轉正54,000元)。
						795,000	古蹟修復及日常管理維護約聘1人(#344)
			04	53071060404 演藝管理	3x12	5,117,000	
						2,590,000	表演藝術、戲劇推廣約聘2人(#376)；演藝廳燈光、音響、舞台吊具等設備操作及維修約聘1人(#376)(含中央增撥111年度因應軍公教待遇調整墊付轉正171,000元)。
						1,904,000	演藝廳燈光、音響、舞台吊具等設備操作及維修約聘3人(#280)
						623,000	表演藝術、戲劇推廣約僱1人(#280)
			05	53071060406 博物管理	1x12	3,716,000	
						796,000	辦理館舍推廣教育、資料蒐集等約聘1人(#344)。
						630,000	辦理活動展覽策辦約僱1人(#280)
						864,000	各項活動展覽策辦、教育推廣及義工培訓管理約聘1人(#376)(含中央增撥111年度因應軍公教待遇調整墊付轉正123,000元)。
						796,000	玻璃工藝人才培訓及玻璃藝術典藏及研究約聘1人(#344)
						630,000	各項活動展覽策辦及資訊網站管理約聘1人(#280)
			06	53071060407 圖書管理	1x12	863,000	
						863,000	圖書利用推廣教育約聘1人(#376)(含中央增撥111年度因應軍公教待遇調整墊付轉正28,000元)。

新竹市總預算

約聘僱人員費用彙計表

中華民國113年度

單位：新臺幣元

科 目				約聘人員 (人*月)	約僱人員 (人*月)	全年度預算數	說 明
款	項	目	節				
			07	53071060408 客家事務		631,000	
						631,000	客家事務活動展覽策辦、教育推廣約僱1人(#280)(含中央增撥111年度因應軍公教待遇調整墊付轉正21,000元)。
08				00080000000 產業發展處主管		5,803,000	
	001			00086000000 新竹市立動物園		649,000	
		01		53086000100 一般行政		649,000	
			01	53086000101 行政管理		649,000	
					1x12	649,000	辦理遊客服務及工程相關等行政工作約僱1人(#280)
	002			00086100000 新竹市動物保護及防疫所		5,154,000	
		01		56086100500 動物保護及防疫		5,154,000	
			01	56086100501 行政管理		1,913,000	
					1x12	559,000	辦理總務、出納、財產管理及協助動物防護等工作約僱人員1名。
					2x12	1,354,000	辦理動物保護檢查、寵物業管理等動物保護法相關工作及協助管理約僱2名。
			02	56086100502 動物保護及防疫工作		3,241,000	
					1x12	653,000	辦理動物收容所管理工作-約僱人員1名。
					4x12	2,588,000	建構寵物管理行政輔導體系計畫-續聘計畫專任助理人員3名(中央款)、防範非洲豬瘟防疫計畫-約僱人員1名(中央款)。
09				00090000000 警察局主管		6,965,000	
	001			00090800000 新竹市警察局		6,965,000	
		02		38090800200 警政業務		6,965,000	
			07	38090800207 交通秩序管理		674,000	
					1x12	674,000	辦理計程車駕駛執業登記證發證、查驗及協調有關單位改善營運環境約僱輔導員1人(#290)。
			08	38090800208 妨礙交通車輛拖吊		605,000	

新竹市總預算

約聘僱人員費用彙計表

中華民國113年度

單位：新臺幣元

科 目				約聘人員 (人*月)	約僱人員 (人*月)	全年度預算數	說 明	
款	項	目	節					名稱及編號
11	001		14	38090800214 少年安全工作	1x12	605,000	本局拖吊場約僱小組長1人(#260)。	
						5,686,000		
					1x12	926,000	少年輔導委員會約聘專任幹事1人(#392)。	
					1x12	891,000	113年度「強化社會安全網計畫」約聘人員1人(#392,中央補助計畫)。	
					1x12	853,000	113年度「強化社會安全網計畫」約聘人員1人(#376,中央補助計畫)。	
					4x12	3,016,000	113年度「強化社會安全網計畫」約聘人員4人(#328,中央補助計畫)。	
						54,936,000		
					00110000000 衛生局主管			
					00110900000 新竹市衛生局			
					02	65110900200 衛生業務		
					01	65110900201 醫政工作		
						1x12	662,000	辦理醫政工作約僱人員1人(#290)。
					02	65110900202 食品及藥物管理		
						2x12	3,247,000	辦理食品藥物管理工作約僱人員2人(#280)。
						3x12	1,251,000	辦理食品藥物管理工作約僱人員3人(#290)。
					03	65110900203 心理健康及毒品防制		
			1x12	1,996,000	辦理強化社會安全網計畫約聘人員1人(#440,薪點折合率135)(中央補助計畫)。			
			1x12	977,000	辦理強化社會安全網計畫約聘人員1人(#392,薪點折合率135)(中央補助計畫)。			
			3x12	889,000	辦理強化社會安全網計畫約聘人員3人(#376,薪點折合率135,風險加給30千元)(中央補助計畫)。			
			1x12	2,571,000	辦理強化社會安全網計畫約聘人員1人(#376,薪點折合率138.6,風險加給36千元)(中央補助計畫)。			
			7x12	914,000	辦理強化社會安全網計畫約聘人員7人(#360,薪點折合率135,風險加給63千元)(中央補助計畫)。			
				5,701,000				

新竹市總預算

約聘僱人員費用彙計表

中華民國113年度

單位：新臺幣元

科 目				約聘人員 (人*月)	約僱人員 (人*月)	全年度預算數	說 明
款	項	目	節				
				2x12		1,544,000	辦理強化社會安全網計畫約聘人員2人(#344, 薪點折合率135, 風險加給18千元)(中央補助計畫)。
				4x12		2,989,000	辦理強化社會安全網計畫約聘人員4人(#328, 薪點折合率135, 風險加給39千元)(中央補助計畫)。
				2x12		1,579,000	辦理強化社會安全網計畫約聘人員2人(#328, 薪點折合率138.6, 風險加給72千元)(中央補助計畫)。
				16x12		11,404,000	辦理強化社會安全網計畫約聘人員16人(#312, 薪點折合率135, 風險加給141千元)(中央補助計畫)。
				1x12		658,000	辦理強化社會安全網計畫約聘人員1人(#296, 薪點折合率135)(中央補助計畫)。
			04			593,000	
					1x12	593,000	辦理國民健康工作約僱人員1人(#260)。
			05			1,421,000	
					1x12	623,000	辦理傳染病防治工作約僱人員1人(#280)。
				1x12		798,000	辦理防疫工作約聘人員1人(#360)。
			08			19,787,000	
				1x12		1,011,000	辦理長照十年計畫2.0強化照顧管理人力資源計畫(照管中心)約聘人員1人(#456, 中央補助計畫)。
				1x12		942,000	辦理長照十年計畫2.0強化照顧管理人力資源計畫(照管中心)約聘人員1人(#424, 中央補助計畫)。
				3x12		2,727,000	辦理長照十年計畫2.0強化照顧管理人力資源計畫(照管中心)約聘人員3人(#408, 中央補助計畫)。
				4x12		3,452,000	辦理長照十年計畫2.0強化照顧管理人力資源計畫(照管中心)約聘人員4人(#392, 中央補助計畫)。
				3x12		2,499,000	辦理長照十年計畫2.0強化照顧管理人力資源計畫(照管中心)約聘人員3人(#376, 中央補助計畫)。
				1x12		746,000	辦理長期照顧工作約聘人員1人(#328, 薪點折合率135)。
				4x12		2,916,000	辦理長照十年計畫2.0強化照顧管理人力資源計畫(照管中心)約聘人員4

新竹市總預算

約聘僱人員費用彙計表

中華民國113年度

單位：新臺幣元

科 目				約聘人員 (人*月)	約僱人員 (人*月)	全年度預算數	說 明
款	項	目	節				
12				8x12		5,494,000	人(#328,中央補助計畫)。
	001					11,557,000	辦理長照十年計畫2.0強化照顧管理人力資源計畫(照管中心)約聘人員8人(#312,中央補助計畫)。
		01				11,557,000	環境保護局主管
						11,557,000	0012100000 新竹市環境保護局
			01			3,175,000	71121000100 一般行政
						3,175,000	71121000101 行政管理
			01		1x12	858,000	人事室辦理勞基法業務約聘人員1人(#376)。
						2,317,000	3x12 行政科駐衛警3人。
		02				8,382,000	71121000200 環保業務
			01			671,000	71121000201 綜合企劃
						671,000	1x12 辦理報案中心陳情業務約僱1人(#290)
			04			671,000	71121000204 環境衛生管理
						671,000	1x12 環境衛生稽查工作約僱1人(#290)
			05			1,541,000	71121000205 環境檢驗
						892,000	1x12 辦理資訊維護工作約聘1人(#392)
						649,000	1x12 檢驗工作約僱1人(#280)。
			06			3,277,000	71121000206 焚化廠及掩埋場管理
						908,000	1x12 辦理焚化廠操作營運管理約聘1人(#392)。
						1,695,000	2x12 辦理焚化廠操作營運管理約聘2人(#376)。
						674,000	1x12 辦理焚化廠操作營運管理約僱1人(#290)。
			07			2,222,000	71121000207 廢棄物清運
						873,000	1x12 辦理勞工安全衛生工作約聘1人(#392)。
						1,349,000	2x12 辦理勞工安全衛生工作、勞工健康檢查及保護工作約僱各1人(#290)。

新竹市 總預算

補助及捐助經費總表

中華民國113年度

單位：新臺幣千元

科 目		補 助			捐 助			合計	說明
款	項	名稱及編號	政府機關 間之補助	對下級政 府之補助	對特種基 金之補助	對國內團 體之捐助	對家庭及個 人之捐助		
		合 計	210,885		12,062,142	392,615	4,330,133		16,995,775
01		00010000000 新竹市議會主管				612	54		666
	001	00010100000 新竹市議會				612	54		666
02		00020000000 新竹市政府主管	109,080		11,925,875	229,746	3,582,813		15,847,514
	001	00020300000 新竹市政府	109,080		11,925,875	229,746	3,582,813		15,847,514
03		00030000000 民政處主管	2,450			6,777	198		9,425
	001	00030500000 新竹市東區區公所				2,908	12		2,920
	002	00030510000 新竹市北區區公所				2,448	36		2,484
	003	00030520000 新竹市香山區公所				1,421	42		1,463
	004	00030550000 新竹市東區戶政事務所					6		6
	005	00030560000 新竹市北區戶政事務所					24		24
	006	00030570000 新竹市香山戶政事務所					12		12
	007	00030650000 新竹市殯葬管理所	2,450				66		2,516
04		00040000000 地政處主管					21,325		21,325
	001	00040600000 新竹市地政事務所					21,325		21,325
05		00050000000 稅務局主管					620		620
	001	00050700000 新竹市稅務局					620		620
06		00060000000 教育處主管					36		36
	001	00066200000 新竹市立體育場					36		36
07		00070000000 文化局主管	430		50,705	16,321	6,123		73,579

新竹市 總預算

補助及捐助經費總表

中華民國113年度

單位：新臺幣千元

科 目			補 助			捐 助			合計	說明
款	項	名稱及編號	政府機關 間之補助	對下級政 府之補助	對特種基 金之補助	對國內團 體之捐助	對家庭及個 人之捐助	對外 之捐助		
	001	00071060000 新竹市文化局	430		50,705	16,321	6,123		73,579	
08		00080000000 產業發展處主管				3,653	7,028		10,681	
	001	00086000000 新竹市立動物 園					54		54	
	002	00086100000 新竹市動物保 護及防疫所				3,653	6,974		10,627	
09		00090000000 警察局主管				6,628	580		7,208	
	001	00090800000 新竹市警察局				6,628	580		7,208	
10		00100000000 消防局主管	540			180	8,336		9,056	
	001	00100850000 新竹市消防局	540			180	8,336		9,056	
11		00110000000 衛生局主管	50,736			128,678	543,365		722,779	
	001	00110900000 新竹市衛生局	50,736			128,678	543,365		722,779	
12		00120000000 環境保護局主管	47,649		85,562	20	1,895		135,126	
	001	00121000000 新竹市環境保 護局	47,649		85,562	20	1,895		135,126	
13		00700000000 統籌支撥科目					157,760		157,760	
	001	0070a020000 公務人員退休 及撫卹給付					157,760		157,760	

新竹市
中程資本支

中華民國113

計畫名稱	計畫起訖年度	經費需求總數	截至上年度 預算數	本年度預算數	114年度
合計		3,197,346	1,667,306	311,794	852,526
新竹市政府		1,864,765	1,218,564	249,737	145,038
公共工程計畫		1,802,265	1,188,167	236,737	125,935
新竹漁人碼頭計畫(自113年起更名為新竹漁港觀光發展計畫)	自104.09.01起至113.12.31止	1,251,034	1,170,232	80,802	
新竹市慈雲路空中行人步道橋工程	自112.01.01起至115.12.31止	527,755	15,000	153,000	123,000
新竹公園(東山段二小段166地號,公園用地)國有土地有償撥用	自112.01.01起至119.12.31止	13,540	1,693	1,693	1,693
新竹公園(東山段二小段167地號,公園用地)國有土地有償撥用	自112.01.01起至119.12.31止	9,936	1,242	1,242	1,242
房屋建築計畫		62,500	30,397	13,000	19,103
明湖市民活動中心新建工程	自111.11.01起至114.12.31止	22,500	5,786	3,000	13,714
豐功文化推廣據點新建工程	自110年8月起至114.12.31止	40,000	24,611	10,000	5,389
新竹市立體育場		1,780	222	223	223
公共工程計畫		1,780	222	223	223
辦理國有土地有償撥用(東山段二小段167地號)所需經費	自112.01.01起至119.12.31止	1,780	222	223	223
新竹市文化局		1,179,892	448,520	42,970	688,402

總預算

出計畫概況表

年度

單位：新臺幣千元

未來計畫期間預算預估數				說明
115年度	116年度	117年度	以後年度	
258,777	22,021	22,021	62,902	新竹漁港將朝向多元化發展，並在兼顧漁業發展與漁民需要下以「推動海洋產業升級」、「復育生態環境永續」及「再造遊憩空間品質」為願景，落實新竹漁人碼頭計畫(自113年起更名為新竹漁港觀光發展計畫)，並將提出在南寮建設「桃竹苗海濱旅行帶旗艦服務中心」的概念，將南寮地區打造為桃竹苗海濱旅行的核心區域，創造更多、更豐富、更有品質的觀光遊憩體驗，進而提振新竹漁港的觀光產業，提高新竹市民就業機會，帶動地區經濟發展。
239,690	2,934	2,934	5,868	
239,690	2,934	2,934	5,868	
236,755				為改善新竹市民生活環境，並促進新竹科學園區周邊生活圈，有計畫之均衡發展，新竹市政府90年代起，啟動高速公路新竹交流道附近地區特定區計畫(新竹市部分)(光埔及關長重劃區部分)地區之發展願景規劃，引入【關埔區空橋生活圈人行立體連通系統】都市計畫相關規定，作為延續新竹科學園區周邊都市活動與街道魅力，人行立體連通系統應考量與沿街商業空間或市民休憩空間體規劃提升可及性及活動性，作為地面層新竹市民活動之延伸。
1,693	1,692	1,692	3,384	新竹公園(東山段二小段166地號，公園用地)國有土地有償撥用。
1,242	1,242	1,242	2,484	新竹公園(東山段二小段167地號，公園用地)國有土地有償撥用。
				本市東區明湖里轄內無公有集會場所可供集會活動、推展市政及開放民眾借用，亟需新建市民活動中心，爰規劃新建明湖市民活動中心。
				本市東區豐功里與其鄰近里皆無適宜空間推展眷村文化、舉行藝文活動，里民亦有活動空間需求，爰藉由閒置空間活化規劃新建豐功文化推廣據點。
223	223	223	445	
223	223	223	445	
223	223	223	445	辦理國有土地有償撥用(東山段二小段167地號)。

總預算

出計畫概況表

年度

單位：新臺幣千元

未來計畫期間預算預估數				說明
115年度	116年度	117年度	以後年度	
				新竹市圖書館新總館興建工程。
18,864	18,864	18,864	56,589	
18,864	18,864	18,864	56,589	
18,864	18,864	18,864	56,589	第二分局埔頂派出所新建工程國有土地有償撥用。

歲出按職能及經

中華民國113

職能別分類	經濟性分類	經常支出							資本支出				
		受僱人員報酬	購買商品及勞務	債務利息	土地租金支出	經常移轉				經常支出合計	投資及增資		
						對企業	對非營利機構及民間	對政府	對國外		對營業基金	對非營業特種基金	對民間企業
總計		5,122,925	3,004,581	185,500	6,115	64,510	4,514,030	10,447,905	20	23,345,586			
01 一般公共事務		1,025,323	498,355		407		164,813			1,688,898			
02 防衛		743	8,987				2,108			11,838			
03 公共秩序與安全		1,799,162	272,397				15,634			2,087,193			
04 教育								10,248,251		10,248,251			
05 保健		220,517	84,461				710,837		20	1,015,835			
06 社會安全與福利		1,020,962	127,109				3,437,845			4,585,916			
07 住宅及社區服務		79,141	278,577				87,520			445,238			
08 娛樂、文化與宗教		182,993	321,960			10	39,590	51,005		595,558			
09 燃料與能源													
10 農、林、漁、牧業		49,728	107,009				22,190			178,927			
11 礦業、製造業及營造業		560	3,373							3,933			
12 運輸及通信		69,948	228,633		2,211	63,500		49,308		413,600			
13 其他經濟服務		170,305	364,820		3,497	1,000	30,578	13,779		583,979			
14 環境保護		488,543	530,000				1,915	85,562		1,106,020			
15 其他支出		15,000	178,900	185,500			1,000			380,400			

總預算

濟性綜合分類表

年度

單位：新臺幣千元

資本支出														總計
資本移轉				土地購入	無形資產購入	固定資本形成							資本支出合計	
對企業	對非營利 家庭及 機構	對政府	對國外			住宅	非住宅 房屋	營建 工程	運輸 工具	資訊 軟體	其他 機器 及設 備	土地 改良		
	51,883	1,651,077		122,107			576,687	1,785,137	205,501	77,669	294,188	1,000	4,765,249	28,110,835
	3,545						31,411	46,700	5,069	53,560	51,822		192,107	1,881,005
				5,160									5,160	16,998
	90	540		18,864			149,751		141,532	8,711	118,339		437,827	2,525,020
		1,598,537											1,598,537	11,846,788
	8,637								1,300	1,650	6,747		18,334	1,034,169
	230			300			651			1,200	6,782		9,163	4,595,079
	4,120							302,509	900	800	860		309,189	754,427
	1,000	35,000		223			298,103	2,900	1,540	2,748	68,887	1,000	411,401	1,006,959
	8,111			2,675				156,485			180		167,451	346,378
														3,933
				41,000				459,658	1,110	9,000			510,768	924,368
	26,150	16,000		53,885			61,522	360,785			650		518,992	1,102,971
		1,000					35,249	6,100	54,050		39,921		136,320	1,242,340
								450,000					450,000	830,400

戊、附錄

中華民國 113 年度新竹市總預算案總說明

113 年度本市總預算案之編製，除依照預算法暨行政院訂頒之「一百十三年度中央及地方政府預算籌編原則」、「總預算編製作業手冊」等有關規定，研訂本府暨所屬機關學校審編 113 年度單位概算及附屬單位概算補充注意事項分送各單位參照編列外，並審酌整體財力，配合市政建設需求及市長施政重點妥為配置經費後審編完成。

本年度總預算案核列歲入 273 億 9,906 萬 8 千元、歲出 281 億 7,085 萬 5 千元，歲入歲出相抵差短數 7 億 7,178 萬 7 千元，以債務之舉借彌平。另以前年度債務未償餘額舉新還舊數及依公共債務法修正後應強制還本數均以編列賒借收入彌平。

茲將本年度總預算案籌編經過、施政目標及重點、總預算案歲入歲出核列情形及其他重點作綜合分析，擇要說明如下：

壹、總預算案籌編經過

本年度總預算案，本府於 112 年 5 月間開始籌劃，先依照預算法及行政院訂頒「一百十三年度中央及地方政府預算籌編原則」、「總預算編製作業手冊」之規定，訂定「新竹市政府暨所屬機關學校審編 113 年度概算補充注意事項」作為各機關學校編列收支概算之依據，嗣由各機關依據本市施政重點，擬編各機關施政計畫及單位概算。考量市有財源收入成長有限及為使有限資源發揮最大的效益，各類支出概依下列審議原則予以核列，並提請本市年度計畫及預算審核會議審議，於歷經審慎檢討後，始彙編完成：

1. 人員維持費覈實核列。
2. 基本行政工作維持費：(1) 業務費與獎補助費按 112 年度原預算數核列；(2) 出國經費依本府出國計畫審查小組審核結果核列；(3) 延續性資本門計畫優先核列；(4) 預備金依規核列。
3. 墊付轉正經費、中央補助（含市配合款）計畫及收支併列經費，依核定數、執行進度及以前年度實收等情形核列。
4. 競爭性需求依計畫優先順序，於核定歲出總額度內檢討核列。

貳、施政目標及重點

預算為政府各項施政計畫之具體數據表徵，本市 113 年度施政目標及重點，市府團隊秉持「友善、永續、創新、智慧、夥伴」五大核心價值，擘劃「老幼共好、新竹好學、產業創新、交通暢行、青年活力、智慧治理、宜居永續、健康安心、幸福友善、美感新竹」十大施政策略，將以穩健有計畫的步伐，打造屬於新竹市民的「安居科技城」。茲分述說明如下：

一、民政部門：

- (一) 精進戶政服務，便捷市民生活：

中華民國 113 年度新竹市總預算案總說明

- 1.實施中午彈性上班與週六便民服務、設置東區戶政便民工作站、辦理跨機關通報服務及假日預約結婚登記等，提供完善且便利的戶政服務。
- 2.提高生育津貼每胎補助 3 萬元並發放新生兒奶瓶禮盒，減輕父母育兒負擔。
- 3.督導戶政事務所執行戶籍登記申請書數位建檔工作及落實門牌清查作業。

(二)完善役男服務機制，優化役政服務：

- 1.打造優質役政服務，俾能協力維護役男與徵屬權益；落實替代役男管理與運用，充分發揮替代役男功能與精神。
- 2.保衛國家安全是全體人民的責任，本府全力推動全民防衛動員政策，得以發揮「預防戰爭」、「國土防衛」成效，提升民眾國防知能，從而強化全民的整體力量及抗敵意識，落實全民防衛動員的目標。
- 3.積極維護忠靈祠各項環境設施及設備，以提供市民舒適的祭祀環境，另為優化忠靈祠環境，積極向內政部役政署爭取經費美化周邊環境。

(三)推動原住民文化傳承，打造友善就業環境提高原住民基本生活水準：

- 1.持續推動原住民傳統文化傳承，辦理歲時祭儀及原住民族日活動，加強傳統技藝培訓課程，促進各族群融合，並活化那魯灣文化聚落。
- 2.積極打造友善就業環境，結合勞工處透過就業輔導服務及推動原住民貸款等社會資源，提升職場競爭力；並維護都市原住民基本生活需求，加強對弱勢原住民之關懷照顧，打造安居科技的城市。

(四)強化基層服務知能，提升民眾滿意度：

- 1.督導各區公所辦理里鄰長研習活動，加強里鄰長服務知能；辦理災情查報訓練及疏散撤離實兵演練，培養民眾自助自救能力。
- 2.辦理特優里長、績優民政人員表揚活動，激勵為民服務士氣。
- 3.擇適當地點興建市民活動中心、強化現有活動中心硬體設備，提供民眾研習、活動優質場域。
- 4.提供免費法律諮詢服務，聘任律師提供市民的專業法律諮詢服務，解答民眾各項法律問題；督導各區調解委員會辦理調解工作，解決紛爭、紓解訟源。

(五)傳承宣揚宗教習俗文化，提升優化殯葬設施環境：

- 1.維護孔廟歷史建築，辦理祭孔釋奠典禮，傳承祭孔儀典及儒學文化，傳承教

中華民國 113 年度新竹市總預算案總說明

育理念。

- 2.輔導宗教團體健全組織及行政作業程序，並建立宗教團體財務收支透明制度，鼓勵興辦公益慈善事業及社會化工作。
- 3.提升殯葬服務品質，改善殯葬設施環境，完成第五公墓遷葬作業，推動環保自然葬法，持續推廣詠生樹樹葬園區，促進殯葬設施與環境永續發展。
- 4.為傳承傳統文化，深厚新竹文化涵養，舉辦竹塹媽祖文化祭、竹塹中元城隍祭及七夕成年禮系列活動。
- 5.輔導宗教團體依宗教團體以自然人名義登記不動產處理暫行條例申報登記於自然人名義下之不動產，消弭宗教團體財產淪為私產之紛爭。
- 6.辦理聯合婚禮活動，提倡簡約婚禮儀式，鼓勵市民結婚成家。
- 7.提升身障者文化、廟宇與教堂近用，改善宗教團體無障礙環境。

(六)維繫國際城市交流，增加國際能見度：

- 1.持續與各姊妹市、國際城市及大陸地區城市維持良好聯繫，進行交流與互訪觀摩。
- 2.積極開展城市外交，與各國駐台代表處聯繫互訪，提升地方城市外交能量，增加本市國際能見度。

二、財政部門：

(一)辦理歲入預算編列及健全財務管理：

- 1.妥善規劃，並檢討歲入財源，籌編 114 年度歲入預算案。
- 2.強化債務控管機制及節省債息，減輕本市財政負擔。

(二)導入規費罰鍰管理及多元繳納系統：

提供本府業務單位 e 化規費及罰鍰管理系統，並結合多元支付業者，提供民眾多元繳納管道，提高便利性。

(三)建置匯款入戶資料查詢系統，落實簡政便民：

透過匯款入戶資料查詢系統之建置，受款人可自行上網查詢各項匯款資訊，以落實簡政便民措施，增進工作效率。

(四)健全公有財產管理業務：

健全市有財產產籍管理，並加強市有財產清查及管理，避免閒置浪費及活化公

中華民國 113 年度新竹市總預算案總說明

有財產，進而減少本府財政支出，增裕市庫收入，達到公產使用最大效能。

(五)維護基層金融穩定及確保市民財產安全：

監督輔導本市信用合作社及農漁會信用部業務，維護地方金融穩定。

(六)管理菸酒市場秩序及保護消費者健康：

對轄內菸酒業者進行查核抽檢，並利用平面與電子媒體及活動等方式辦理菸酒法令宣導，管理菸酒產銷秩序及維護市民健康。

三、產業發展部門：

(一)產業創新與輔導：

- 1.為本市中小企業、創新產業以及年輕創業者提供免擔保貸款服務，旨在資金融通，支持創業活動與業務擴張，進而協助改善經濟。
- 2.與國科會科管局、台肥公司以及中油公司合作，積極推動本市公道五路沿線產業園區計畫。由科管局所興建的竹科 X 基地第一棟軟體研發大樓將於 113 年完工，吸引相關軟體研發類科技產業進駐該地區，將持續帶動新竹市的繁榮。
- 3.辦理本市創新創業輔導計畫，以應對不斷增長的創新創業需求。透過建立一站式專業窗口，整合各種新創資源，提供補助諮詢和轉介服務等支援，引導新興創業產業，培育產業競爭力，加強青年創業意願，以落實青年活力政策。
- 4.因應施政策略之產業創新政策，積極推進本市地方產業創新研發推動計畫(地方型 SBIR 計畫)，透過創新補助資源挹注，協助輔導地方的傳統產業、新青創產業以及在地中小企業等創新研發，支持新興產業的發展，並培育創新能力。
- 5.委託專業的團隊輔導，協助進行香山工業區的轉型活化，同時輔導產業發展。透過產服專業團隊協助，提供企業營運和創新事業輔導，以增強企業力，協助實現香山工業區的轉型和促進事業轉型升級的發展。
- 6.透過推動工業區的立體化來解決土地需求問題，增加廠區建築物容積使用，提高工業用地效能，且鼓勵企業在新竹市設立營運總部，實施獎勵辦法，增加市民就業機會，並改善當地經濟。
- 7.補助新竹工商發展投資策進會相關經費，以促進本市的投資環境，協助國內

中華民國 113 年度新竹市總預算案總說明

外產業投資和諮詢服務，同時加強服務本市中小企業媒合政府相關的補助計畫，舉辦企業經營管理等講習、教育訓練服務等。

- 8.推動舊城商圈輔導行銷計畫，透過商圈資源的盤點，發掘擁有潛力的在地特色店家，將其打造成舊城轉型亮點，並以歷史文化脈絡及故事行銷為基礎，包裝商圈獨特的品牌形象及行銷活動，結合商圈特色、節慶主題辦理市集活動等方式，吸引遊客，進而促進消費市場的多元化發展，使舊城區商圈風華再現，帶動商機與創新城市亮點。

(二)市場及攤販管理轉型創新：

- 1.東門市場逐步改善營業環境，修繕升級公有設備，轉型傳統市場以活化商業機能，使老市場挹注新活力。
- 2.北門市場建築體完工後續行辦理室內裝修工程。
- 3.南門市場空間持續進行活化整體規劃，分年進行主體工程改善。
- 4.持續辦理公有市場委外經營之監督與管理，維持營運品質。
- 5.督導農產運銷公司營運空間環境改善工程及相關業務，並持續推動遷建計畫同時啟動新規劃案結合果菜市場、花卉市場、魚市場等多功能服務，盤點其他用地可行性。
- 6.定期進行本市各公有市場公共安全檢查工作，督處市場環境衛生，持續逐步汰換更新老舊設施設備。
- 7.持續宣導本市各公有市場衛生教育，對攤商進行管理輔導，同時改善環境提升購物品質。
- 8.輔導推廣本市各公有市場攤商行動支付，增加交易效率，減少實體貨幣交換衍生衛生問題。
- 9.協助中正台商園增進土地空間使用安全，輔導轉型以活化周邊商業機能。
- 10.重啟樹林頭夜市活動，進行亮點規劃及轉型，並增進攤販商業交易，提升本市知名度。

(三)推動農業發展與保護糧食安全：

- 1.協助輔導在地農民提升農糧作物生產，並防治疫病蟲害，確保農作物安全生

中華民國 113 年度新竹市總預算案總說明

產。

- 2.持續進行畜牧產銷輔導，監測畜產相關動物用藥藥物殘留，確保食品品質及安全與衛生。
- 3.結合產學研及公私部門合作，推展全市食農教育計畫，並強化飲食、環境、文化、營養衛生、地產地銷等與農業之連結。
- 4.強化農地使用管理，提高農地的利用效率及保護農業資源。
- 5.輔導農會積極推廣及行銷農業，培植並提升在地農民產銷能力。
- 6.輔導並與農會合作辦理農產業文化活動，積極推廣在地特色農產品。

(四)打造食魚教育及推動漁港活化：

- 1.配合漁業署及海保署等中央單位政策推動永續漁業管理，包含卸魚申報、禁漁區、期及漁法之管理、刺網實名制、海洋廢棄漁網回收，並爭取資源進行漁業資源監測。
- 2.持續辦理本市漁港基礎設施修繕及升級，例如疏濬工程、浮動碼頭修建及新設、岸水岸電設備、漁民作業區域及道路維護、規劃漁工緊急避難區域，並加強維護港區清潔及秩序。
- 3.新建漁港直銷中心，並活化漁港既有場地，增加漁民販售空間並提供遊客更佳的遊憩消費體驗。
- 4.推動本市食魚教育及永續漁業觀光品牌，透過漁港場域舉辦食魚教育、漁業體驗、海洋生態遊覽或在地色特活動（如風箏節），並搭配漁港商圈（直銷中心、波光市集、貝殼市集及在地商家）以食魚或永續漁業概念辦理行銷、教育活動，建立漁港知名度，連帶增加漁港商機。

(五)自然環境維護，打造環教與永續旅遊場域：

- 1.推動棲地維護與自然生態永續經營，落實環境教育課程、保育類動物救傷收容以及外來種調查清除等。
- 2.審查及監督水土保持計畫、施工、完工檢查，並強化取締水保違法案件、水保創新宣導，落實山坡地安全防護，避免不當開發，造成水土流失，危害生命財產安全。

中華民國 113 年度新竹市總預算案總說明

- 3.落實新竹市濱海野生動物保護區暨國家級香山重要濕地保育措施，延續生態、水質及鳥類等基礎調查，調查結果納入歷年數據分析，提供棲地保育決策、環教課程、保護區巡查參考，並組織生態保育志工，運用民間力量共同維護棲地環境。
- 4.辦理都市樹木碳匯環教課程、列管樹木修剪維護、健檢普查、審查列管樹木移植等，高效保護都市森林，提升城市碳匯貢獻。
- 5.落實生態旅遊活動，利用有效管理的山坡地及保護區等自然場域，與在地企業異業結盟，開創在地經濟活動，並結合海洋創生及農村再生，推動綠色永續旅遊國際認證。

(六)加強動物友善環境及動物保護：

- 1.增建寵物運動公園提供優質運動空間以促進動物身心健康，並提升流浪動物收容安置及認養環境，及宣導動物保護觀念。
- 2.增設專職動物管制人力執行緊急動物救援、民眾通報巡查及精準捕捉工作，以減少人犬及環境衝突影響。
- 3.執行寵物登記源頭管理工作，透過下鄉辦理免費晶片及疫苗施打活動，走進社區校園辦理生命教育講座及收容所參訪導覽，提升民眾飼主責任觀念，並嚴查動物棄養及違法繁殖買賣，由源頭管控流浪動物來源。
- 4.辦理動物疾病防疫，杜絕狂犬病等重大人畜共通傳染病，並加強豬瘟拔針疫病監測，以保障養豬產業永續發展及食用肉品安全。
- 5.因應動保人力不足困境，每年持續進行收容所動物保護志工招募及培訓工作，並與轄內動物保護團體密切溝通合作執行動物救援絕育及宣導工作。
- 6.持續辦理 1999 及 1959 動物保護專線即時處理工作，以補足非上班時間動物緊急救援及處理之空窗期，並持續推動動物友善標章計畫，鼓勵各行各業提供動物友善設施、環境與相關服務，讓民眾一同參與建置優質動物生活環境。
- 7.動物園落實生命教育，持續辦理國小學童夏令營課程，及推動野生動物校園生命教育講座，將保護動物、尊重生命理念向下扎根。
- 8.動物園持續優化動物展場環境，及針對不同物種進行食物豐富化，減少動物

中華民國 113 年度新竹市總預算案總說明

的刻板行為。

9.動物園持續提升園區環境衛生整潔，提供遊客遊園舒適環境與休憩空間。

10.動物園全年無休提供動物良好照顧，營養均衡飲食及醫療照護。

11.動物園持續辦理解說與服務志工培訓，持續提供民眾專業導覽動物知識解說及服務。

四、教育部門：

(一)推動新竹好學優質教育，支持學生卓越發展：

- 1.為減輕家長的育兒負擔，將持續推動公共化教保，盤點各區家長需求，在需求較高之區域增加設立公立幼兒園或非營利幼兒園，以擴大公共托育服務的規模，讓更多孩子能夠享受平價且優質的幼兒教育服務。同時，我們也致力於普及公立教保機構提供延長照顧服務的比率，協助雙薪家庭的父母能夠安心就業，同時減輕弱勢家庭的經濟負擔。
- 2.落實中輟與高關懷學生追蹤輔導，鼓勵有中輟及長期缺課學生之國中小積極申請彈性輔導暨高關懷課程，與職人帶路方案，增進中輟學生就學穩定度，提升中輟復學率。
- 3.落實本市校園霸凌防制與親師增能，持續減少霸凌事件，強化預防及輔導能量，跨局處整合資源協處。通暢通報管道加速處理時效，落實生活問卷普查及意見信箱，即時發現異常狀況，加強培養師生因應霸凌的能力，建立友善安全校園環境，營造安心學習零霸凌的校園生活。
- 4.為持續強化防制學生藥物濫用校園通報網絡，透過結合學校與政府單位組織聯繫網絡，並利用多元新穎教材、實體或網路等管道宣導，培養師生反毒知能，杜絕毒品校園危害。
- 5.積極輔導本市所屬國中小辦理無障礙校園環境改善，盤點無障礙環境設施設備，逐年分區補助改善經費，並結合國教署改善無障礙校園環境計畫及本市資源，持續營造友善校園環境。
- 6.持續增加特殊教育資源，協助身障學生順利就學。其中包括增加國中小特教教師的人數，以降低特教師生比例；同時設立學前特教巡迴輔導班，協助幼兒園實施早期介入和適性化的潛能發展。此外，將根據特殊教育學生的學習

中華民國 113 年度新竹市總預算案總說明

需求，提供專業團隊諮詢服務和特教助理員工作人力支援，並開辦特教課後照顧班，為特殊教育學生提供多元課程，以促進其學習發展。

- 7.透過多元的教材教法與學習扶助資源，幫助學習低成就學生吸收學習內容，確保學生完成基礎學科基本學習內容程度的學力奠基，弭平學力落差。

(二)發展科技、國際、人文課程特色，打造新竹智慧教育城市：

- 1.提升雙語師資與建置完整教材，推動國際交流以擴展師生全球視野：充分發揮外籍英語教師人力，培養中外師合作默契，加成英語教學成效；完善示範型先導雙語學校，引進國際認證課程，提升雙語師資；積極推動自國小三年級開始的部份領域雙語課程，並鼓勵各校逐年增加雙語教學時數、班級數或科目，持續研發各領域雙語教材、蒐集優良教案或影片，分門別類建置於英語教學資源中心網站整合平台供教師參考使用；研擬教師出國進修獎勵辦法，以及姊妹市、姊妹校國際交流活動，透過實體交流學習觀摩對方長處，走向國際化。
- 2.落實本市技職教育推動計畫，建置新竹區技職教育資料庫，整合現行技職試探課程及活動，結合在地產官學研資源，藉由專業技術教學導向鏈結技職教育，以提升本市學生選讀技職教育之意願，並鼓勵學生參與技職競賽獲取佳績。

(三)營造優質教育環境，學生安心入學：

- 1.建置全市學籍、成績管理平台，以保障師生權益。
- 2.逐年依全市國中小就學人數，增加國中小正式教師員額編制，降低代理教師比率。為提供更穩定師資結構，提升師生比，以維護學生學習權。代理教師持續給予完整聘期，以利教師能利用寒暑假期間在學科素養、知能及教學技能上不斷自我增能、提升專業素養，大幅提升教學與學習之效率。
- 3.學校型態實驗教育補充規定，提供家長多元教育選擇權及活絡教育現場新型態思維學習。
- 4.新竹市華德福實驗學校於 106 年 2 月正式獨立設校，108 學年度開始招收國中部學生，110 學年度招收幼兒園學生，完成 K-9 年級的完整學制，除提供家長多元選擇，新校舍於 112 年度完竣，並於 113 年 2 月完成遷新校址，屆時提

中華民國 113 年度新竹市總預算案總說明

供師生更優質的學習環境。

- 5.新建、整建校舍暨充實教學設備：除持續推動本市校舍新建（例如：光武國中及建功高中新建校舍工程、關埔國小三期體育館及景觀工程）及老舊校舍整建計畫，並補助各校辦理改善及充實教學設備，以提供師生優質教學環境，讓學生安心就學。

(四)永續校園安全，提供安心成長環境：

- 1.推動災害防救教育演練與活動：透過實務演練及防災教育活動，加強自身防災觀念，除提升校園防災意識，進而拓展落實並應用於日常生活居家安危中。
- 2.辦理本市各級學校消防安檢鑑定改善及災害防救教育演練：補助學校校園安全維護與改善經費，落實校安通報，提供師生學生安全友善的校園環境。
- 3.確保學童上放學接送之安全：逐步規劃建置及整修校園通學步道環境，提供人行安全及車行順暢，並讓校園與街道產生共鳴，以確保學童上下學安全及社區居民舒適的步行及休憩空間，112 年共計 25 校申請，(含已核定 16 校、未通過 3 校、審查中 5 校、計畫撰寫中 1 校)，預計 113 年底前全數完成發包。
- 4.紓解本市關埔地區入學總量管制問題，減輕未能就近入學學童家長壓力及東區上、下學期間交通車潮，開辦安心通學交通車計畫，將無法進入原學區內就讀的學生以專車方式，接送至轉分發之學校。

(五)落實體育、衛生、營養政策，全面提升學童健康體適能：

- 1.推動各項學校及社會體育活動，納入三級人才培育：提供市民優質的運動場地，且整合民間及學校資源，辦理多元運動賽會、學生課後運動班等多種體育活動，以提升市民及學童規律運動時間，促進本市體育發展。
- 2.持續推動保健衛生業務，確保學童健康：落實傳染病防治工作，更新飲用水設備，鼓勵各校發展食農教育，落實學校午餐使用三章一 Q 在地國產溯源食材，讓學童午餐安心又減碳。
- 3.一區一休閒運動中心，配合培訓與提升運動風氣：補助基層運動選手培訓、全民體育發展，完成一區一休閒運動中心之目標，並積極塑造運動風氣，建設相關體育場館，包含富禮國中射箭館、新竹市自由車場暨周邊環境設施改善工程等。

中華民國 113 年度新竹市總預算案總說明

4.聘足體育音樂專長師資，積極鼓勵社團、校隊參與國內外競賽，以保障師生權益。

(六)打造高品質閱讀空間，導入藝術與美感教育：

- 1.持續充實市立學校圖書及相關設備，每年度辦理教師閱讀及教學專業知能研習培訓，及辦理雙閱讀及數位閱讀專題探究工作坊，優遊雙素養開創閱讀教育契機，以提升學子閱讀素養與學習表現，厚實學生閱讀能力。
- 2.藉由教育部藝術與美感教育深耕計畫，各級學校辦理藝術與人文深耕教學實施計畫，培育美感教育種子教師，發展本市美感扎根課程，強化學習者美感課程及體驗，並結合多元藝文資源，將藝術帶入校園，使教育與生活、文化更緊密結合，培養學子表現、鑑賞、實踐等能力，促進文化素養的涵育。

(七)建立親師生資訊平台，推動數位智慧新校園：

- 1.依據教育部推動的數位學習精進方案，規劃及實施本市數位學習課程且運用各種媒材工具，讓教學更具多樣性，並持續建置中小學智慧校園學習環境，以達學生學習成效，規劃在未來3年內達成「班班有大屏、一師一載具」，加速本市教育環境數位轉型。
- 2.透過相關研習的培訓，提升教師數位教學能力，增進其數位工具之運用，以活化教學提升成效。
- 3.本市以培英國中及虎林國中的自造教育及科技中心做為國中小科技教育發展基地，依各校科技教育發展狀況規劃科技推動學校、科技發展學校及科技核心學校做系統性課程，並結合科技輔導團、精進教學小組之多元資源，進行課程研發，以提升本市學生科技運用能力。
- 4.為使小學生順利銜接國、高中之資訊科技課程，本市持續研擬、修正並落實本市國民小學資訊科技課程教學指引，以奠基國小三至六年級學生的資訊能力。
- 5.延續 112 年所建立的親師生平台，致力於擴展新功能，並將使用對象擴展至三所市立高中。持續創造更加綜合與豐富的教育環境，帶來更加全面和便利的資源，促進師生間的交流與合作。

(八)營造高齡友善學習空間，提升樂齡學習中心量能：

中華民國 113 年度新竹市總預算案總說明

- 1.協助轄屬樂齡學習中心營造高齡友善學習空間，多元規劃並開設適合 55 歲以上市民活躍老化課程，積極宣導並鼓勵民眾參與樂齡學習，另專案補助中心開辦特色課程及培育樂齡種子人力，促進高齡者健康、安全，提升其退休後生活品質，落實本市推動「活到老、學到老」、「高齡服務高齡」活化中高齡人力資源再運用。
- 2.持續協助三區樂齡學習中心於社區拓點，除透過社區學習據點形塑在地特色，進而串連三區學習網絡，建立資源共享平台，將學習資源與機會平均分配各社區，便利民眾就近且主動參與，建構一個市民隨時隨地「樂學習、樂參與」之終身學習體系。
- 3.本市終身教育學習中心提供東區樂齡學習中心及社區大學使用內部空間，含辦公空間與一般教室、電腦教室、舞蹈(韻律)教室、藝文教室及多功能教室共計八間，讓中高齡者享有集學習、育樂、休閒、購物之便外，且締造東區樂齡學習中心連續七年蟬聯全國最高執行成效之樂齡中心。

五、工務部門：

(一)推動本市各項指標道路建設工程：

為建立全區域整體性交通路網，積極推動道路系統闢建，以配合生活圈整體發展，打通本市瓶頸巷道之計畫主軸，辦理本市計畫道路規劃設計、監造、發包施工、監督、驗收及結算等作業，並配合道路工程用地取得及開闢，辦理用地測量、查估補償、協議會議、土地徵收（或價購）等事宜，改善現有道路系統交通瓶頸，提供順暢便利的交通及提昇道路服務水準，建構完整外環道路系統，以健全本市交通網路及防救災機能，目前亦刻正辦理關埔空橋工程相關事宜，以延續新竹科學園區周邊都市活動與街道魅力，整合新竹市生活圈運輸系統，均衡都市整體發展。

(二)提高公共污下水道接管普及率：

加速辦理污水下水道系統建設，改善市區排水品質及提高污水接管普及率。

(三)雨水下水道及區域排水建設：

依據「新竹漁港特定區雨水下水道系統檢討規劃」、「新竹市雨水下水道重新檢討規劃」及「區域排水治理計畫」等，逐步辦理設置雨水下水道建設，改善

中華民國 113 年度新竹市總預算案總說明

本市區域排水，以增加排水斷面，俾利排水通暢，使市民有更良好之生活環境品質，減少淹水情事發生。

(四)市區道路維護及管理：

為維護市區道路服務品質，針對路面狀況較差之道路辦理改善，加強道路巡查修復頻率，嚴格管控管線單位道路挖掘修復品質，持續優化公共管線資料庫及管線申挖系統，增進行車通行安全，提供用路人平坦、舒適的行路空間，逐步建置道路維護管理系統，透過簡易型道路平整度儀(AARI)科學檢測，完整道路基本資料建置、養護路段排序篩選，提供快速有效的路面修復機制。

(五)辦理本市橋梁檢測與維修：

持續辦理老舊危險橋梁檢測、修復及改建，以保障市民行車安全。

(六)改善行人通行空間：

維護、整修及增設人行步道，完成關建關埔區空橋生活圈人行立體連通系統(第一期)，建構健康、安全之人行通行空間，落實「以人為本，行人友善」理念。

(七)改善排水管路清淤及疏浚維護：

週期性疏浚清理主要幹道排水溝、區域排水及下水道，維持排水通暢。

(八)路燈興設改善及搶修維護：

加強巡查查報路燈狀態，於最短時間內完成線路及燈材修復，恢復夜間應有照明，確保市民安全及提升居家治安環境；積極推動本市環保科技應用，逐步汰換本市道路傳統高耗能路燈照明燈具採改 LED 燈具，降低二氧化碳排放及減少路燈電費支出，並配合路燈認養政策，減輕本府財政負擔。

(九)加強基礎建設公共工程：

為改善基層生活環境及社區生活品質，透過里政建設小型零星工程提供地方民生所需，包括加強基礎設施建設、提升公共服務設施水平、改善社區環境品質、推動智慧城市建設等。提供市民更加便利、舒適、安全的生活環境，讓社區城市持續發展。

(十)提升本市競爭力及各項福利建設：

經由充實基層建設各項設備設施來協助人民團體推展各項社區發展工作，透過補助方式結合民間力量，提升本市各項福利建設，共維民眾福祉，進而達成全民性之服務效能，以提高居民的生活品質和城市競爭力。

中華民國 113 年度新竹市總預算案總說明

六、交通部門：

(一)市區道路及行人安全改善：

為推動行人優先政策，積極向中央爭取「校園周邊暨行車安全改善計畫」及「提升道路品質計畫 2.0」相關經費，以辦理相關人行道改善工程。

(二)提升大眾運輸優質環境：

依民眾需求，向交通部公路總局申請候車亭及智慧站牌建置經費，以提升民眾候車品質。

(三)推動縣市先導公車：

整合 182 路公車及園區巡迴巴士，串聯新竹車站、清大、陽明交大、科學園區、高鐵新竹站及生醫園區等重要節點，打造全市首條全電動公車路線，持續爭取中央補助，公告路權尋求業者營運。

(四)電動公車充電場域建置計畫：

配合市區公車全面電動化政策，鼓勵業者引入電動公車，打造新竹市第一條低碳公車路線，本府規劃導入電動公車快充系統的充電場域，提高客運業者購置電動公車意願，並與新竹科學園區管理局合作在生醫園區建置公車充電樁。

(五)桃竹竹苗生活圈通勤月票：

減輕通勤通學民眾負擔及鼓勵使用公共運輸，中央核定補助桃竹竹苗之公共運輸整合票證優惠方案，提供區域內或跨區域各類公共運具優惠，包括公車、公路客運、捷運、台鐵及公共自行車等運具並依不同之旅次及運具需求提供適合之優惠票價方案。

(六)共乘平台服務計畫：

推動共乘平台，藉由搜尋及媒合，串連服務的提供者與需求者，減少私人運具使用，將委託專案蒐集過往共乘平台的營運模式與經驗，邀集新竹縣、市政府、園區及科技業代表召開會議商討辦理共乘平台先期規劃。

(七)智慧站牌建置計畫：

為提高大眾運輸服務品質，推動公共運輸發展，除規劃完整公車路線系統、針對公車系統進行改善外，為民眾搭車時預估到站時間，規劃設置智慧站牌，來提升搭乘公車的便利性，也鼓勵民眾多使用大眾運輸工具。

中華民國 113 年度新竹市總預算案總說明

(八)交通設施維護與安全改善：

- 1.推動智慧交控系統及時制重整，舒緩園區交通，提升市區幹道效率。
- 2.例行性維護標誌、標線及號誌等交通設施，檢討道路安全環境，持續推動號誌纜線地下化工程、加強路口照明、設置庇護島、路口行人等候空間及行穿線退縮等。
- 3.更新老舊交通設施及新設號誌與控制器，以強化交控中心號誌連鎖與維持良好通訊狀態。

(九)易肇事路口及道路安全改善：

統計及分析事故成因，建置碰撞構圖繪設系統，針對事故特性及碰撞型態研擬交通工程改善，以維持人車通行安全與順暢。

(十)介壽路交通改善計畫：

介壽路是往返市區與園區的重要幹道，連接光復路一段 525 巷、金山街，上下午尖峰各方向車流量大，龐大車流匯集進入園區，導致道路嚴重瓶頸；另根據警察局資料，介壽路與金山街口為 111 年易肇事路口。因此，本府與新竹科學園區合作，委託專業顧問公司提出介壽路全段交通改善計畫，以改善介壽路交通瓶頸，提升車流紓解效率及行車安全。

(十一)縣/市/園區高速公路智慧交控計畫：

國 1 高速公路於竹北交流道、公道五路交流道、光復路交流道及竹科交流道等 4 處於尖峰時段皆壅塞，因此透過新竹縣市簽訂 MOU，向交通部「智慧運輸系統發展建設計畫」聯合提案，推動國 1 縣市交流道協控及平面道路時制重整合作，提升用路安全及效率。

(十二)慈雲路與光復路交通安全改善計畫：

慈雲路道路配置雙向 6 車道，但每日上午尖峰湧入慈雲路的車流量將近 5,000 輛，道路已無法容納龐大交通量，另公車停靠與物流車臨停裝卸貨常造成車流回堵；另光復路一段(慈雲路以東)為較窄路段(20 公尺)，不僅車流量大，行人與車爭道也險象環生，且部分路口無左轉車道規劃，影響車流紓解效率。本府已獲中央補助經費，將針對路口行人安全進行規劃改善。

(十三)完善本市電動車充電服務：

中華民國 113 年度新竹市總預算案總說明

本府已爭取「公共充電樁補助計畫」，獲交通部公路總局補助本市公有停車場設置電動汽車充電樁，目標於 113 年底建置 266 支充電樁，以前瞻停車場優先建置，市區停車場將以慢充充電樁為主，提供短程及周邊住戶使用，而鄰近交流道或商業活動頻繁區域之停車場，則優先考量設置快充充電樁，提供短時間快速充電服務。

(十四)智慧停管系統：

- 1.路邊停車管理系統使用至今已逾 15 年，效能優化、分析應用、資訊安全、因應擴充、停管功能等面向都面臨許多窒礙。
- 2.新一代智慧停管系統引進專業管理維運團隊增加停管能量、自動電子化減輕行政壓力、營運資訊串接分析應用、停車導引發揮效能等立竿見影的優點外，更具有因應未來智慧城市發展擴充高度彈性、提高停管相關委外商服務品質、多元資訊介接分析、促進停車資訊標準透明化、引領縣市政府行政業務變革等外部效果。

(十五)智慧車柱：

有鑑於智慧路邊影像開單可提高停車周轉率及開單率、替代人力開單，對節省人工、代收手續費成本將有所助益，遂規劃本市區域性路邊停車收費路段委託廠商建置智慧路邊停車開單設備，辦理停車開單及代收停車費服務，提供民眾即時路邊停車資訊及即時繳費功能，實現無人化、無紙化開單，路邊智慧停車柱具影像辨識及車輛感測設施，113 年預計設置 600 支智慧車柱。

(十六)前瞻停車場計畫-停七、延平：

配合前瞻計畫之停車場改善計畫，進行全市停車整體規劃，評估市區內重要據點停車位不足問題，辦理停車場可行性評估與興建，透過智慧化停車管理服務、綠能及性別友善設計原則，提升停車場使用效益與服務品質，以改善停車空間不足問題。

本府 108 年獲交通部核定之 6 座停車場目前尚在興建中尚未結案，停七立體停車場進度嚴重落後，已於 111 年 12 月 15 日函文與共同承攬商終止契約，續建工程已決標，預計 112 年 9 月底前開工，113 年 6 月 30 日完工。

另於 111 年新申請延平地下停車場(含北新公園)，112 年 5 月 18 日召開複審會

中華民國 113 年度新竹市總預算案總說明

議，本府依複審委員意見提送修正報告書，待公路總局核定後，113 年辦理後續發包規劃設計。

(十七)公有平面停車場興闢計畫：

- 1.改善既有停車場：針對本市既有停車空間再生優化，113 年編列預算 1,000 萬元整，預計可改善 3 處停車場之鋪面 2,500 平方公尺，汽車停車位約 200 格，引進智慧停車管理系統，節省人事成本支出。
- 2.國有土地活化計畫：將公有空地或閒置用地活化作為停車場使用，增加本市停車位不足窘境，予以改善車輛違停及道路交通秩序。

(十八)新竹市客雅溪邊(明湖路以東路段)新闢道路規劃及環境差異分析：

本道路新闢工程可落實新竹生活圈之整體規劃，完成一環道路最後一處斷點，且紓解新竹科學園區對外交通以及周邊道路壅塞情況，本案已於 105 年完成初步規劃，惟迄今已過多年，現況環境不盡相同，依規應提出環境影響差異分析報告，故須重啟道路規劃，主要著重於運輸需求預測與分析，並完成環境影響差異分析作業。

七、都市發展部門：

(一)推動產業創新升級及土地活化利用：

- 1.持續推動「竹科 X 計畫」，由台肥重劃區向東推進至中油基地，透過都市計畫變更及公辦市地重劃，促進土地活化利用並滿足建功高中擴校需求，進而與公道五路交流道旁工業區及光埔二期商務、產業服務專用區串聯，落實公道五路沿線產業 2.0 升級。
- 2.擴大「公道五路科技廊帶產業升級 2.0 計畫」及「竹科 X 計畫」效益，推動竹科 X 計畫第二期計畫，持續爭取國科會支持及行政院核定國家重大科技產業建設計畫，建構都市型科學園區典範。並結合跨頭前溪替代道路興建，健全縣市共同生活圈交通系統，創造產業及都市發展雙贏。

(二)建構青年安居減壓活力城市：

- 1.擴大青年租屋補助：青年為國家之主要生產力及競爭力來源，為協助單身青年減輕居住負擔，並營造宜居環境，提供租金補貼加碼提供一次 6,000 元補助，減輕單身青年租屋生活負擔。
- 2.社會住宅：依營建署指示本市社宅目標 2,500 戶，目前包括中雅安居(640 戶)、

中華民國 113 年度新竹市總預算案總說明

建功安居(740 戶)、金城安居(930 戶)及建功高中南側都更案(200 戶)，本市已達標。又北區舊社段(樹林頭夜市)，已獲得內政部指示興辦，另香山社宅本府分別檢送公有土地清冊送營建署社宅先期規劃會議審查中，務期達到 8 年 4,000 戶。

(三)優化城市智慧治理及智慧服務：

- 1.推動都市發展整合平台，促進都市開放資訊及應用開發：除擴充並優化都市發展整合資訊平台(整合都市計畫、都市設計、都市更新及建築管理等資訊)外，並將進一步建置 3D 模組功能，提升可視化功能，提供使用者易用、完整之線上查詢、申領等數位便民服務，公開政府資訊，積極落實民眾參與，強化智慧治理。
- 2.建管 E 化便民服務：為深化精進各項作業，以簡化行政程序及公開透明為原則，同時增加便民措施，建構建管 E 化系統，包括建置建築線、套繪圖數位化資料庫、建築線指示(定)案線上申辦數位化、建築執照存根線上查詢等系統開發、建造預審審查無紙化等，以期達到建管業務公開透明化及簡政便民。

(四)打造宜居永續低碳綠色家園：

- 1.透過辦理都市計畫之整併及檢討，重新檢討審視全市整體都市空間結構與治理問題、土地使用分區劃設之適宜性及各項公共設施用地合理規模與其服務水準，以減少各細部計畫區間衝突之使用規劃，聚集新竹市整體發展動能。並於都市設計準則增列綠屋頂規定，統一規範全市建築物綠化面積，以調節都市環境氣候，改善空氣品質，為城市降溫。
- 2.都更 2.0 及危老：藉由規劃師輔導團的協助、檢討調整更新地區劃設以及提高外牆拉皮補助等措施，減少時程冗長、提升防災與景觀效益，讓都市更新朝向參與意願早熟可行途徑、建立正確更新觀念及知識，斷除過去時程冗長等負面印象。
- 3.綠建築：推動低碳健康城市政策，透過綠建築各項明確指標之認知，以綠建築基準設計建築物，落實各項節能指標，確保進行綠建築設計產生能維護環境之實質成效，以達智慧綠建築之目標。工作內容包含建造執照綠建築審核及抽查計畫。

中華民國 113 年度新竹市總預算案總說明

- 4.老舊建物安全評估：為使市民居住安心，針對老舊建築物的結構安全部分，配合行政院「全國建築物耐震安檢暨輔導重建補強計畫」，本處自 108 年起積極提出「年度都市危險及老舊建築物新竹市政府補助結構安全性能評估費用需求計畫書」向中央爭取經費，以補助市民辦理所有建築物之耐震初步評估及詳細評估。
- 5.違章建築處理：依據「違章建築處理辦法」及「新竹市違章建築拆除優先執行標準」，加強拆除危害公共安全、公共交通之違章建築，並遏止新違建持續發生，維護建築物公共安全及改善居住品質。
- 6.持續本府與企業 ESG 合作植樹計畫，由本府盤點可供植樹用地，交由企業進行評估規劃、植樹及養護保固一年，再移由本府維管。藉由企業執行力、人力與經費之導入，本府可減輕相關人力及財政負擔，企業亦可善盡社會責任並提升形象，達成永續發展及減碳效益，創造多贏。

(五)實踐幸福友善城市發展願景：

- 1.關埔空橋捐建：本府將持續鼓勵擴大民間參與公共建設、公私協力合作，近期已透過結合相關法令獎勵措施、都市土地開發利得回饋、都市更新及都市開發回饋捐建機制等，採多元方式自籌經費來源及推動後期空橋建設，持續朝建構關埔空橋生活圈目標邁進，並以最有效使用市庫預算、最能增進新竹市民福祉方式辦理。
- 2.景觀總顧問：透過環境景觀顧問之專業審查與督導，以達成計畫控管、協調、審查、專業諮詢與決策建議，建構本府、專業團隊、社區與民眾三向對話的管道，落實民眾參與公共建設的基本機制。協助城鎮風貌申請個案評估及向中央申請補助經費。落實各項友善行人計畫之實質內容，並有效提昇執行單位之專業水準及各項計畫或工程的品質，達成友善行人之城市願景。
- 3.推動供公眾使用建築物無障礙生活環境：落實辦理公共建築物無障礙設施勘檢作業，強化建築物無障礙設施及設備改善內容，結合友善行人環境計畫，整體建構本市成為無障礙設施及設備完善之幸福平安城市。
- 4.落實建築物昇降設備暨機械停車設備安全維護管理：依據「建築物機械停車設備設置及檢查管理辦法」及「建築物昇降設備設置及檢查管理辦法」規定，

中華民國 113 年度新竹市總預算案總說明

加強落實設備之維護保養、安全檢查及使用許可證換發作業，並辦理委託專業公會團體執行抽複查工作，以落實民眾使用停車設施的安全。

八、城市行銷部門：

(一) 宜居永續推動本市「Play for All」共融式公園計畫：

1. 於新竹市全面推動公園遊具設施改造，以「Play for All」的共融式公園為目標，考量使用者需求為設計主軸，結合周邊自然環境，兼具生態、在地特色與社交性等面向，打造為優質的生活空間。
2. 公園綠地不僅有景觀美學的價值，更與民眾生活緊密相關，將持續從空間配置角度思考設計的可能性，在綠帶甚或是交織藍帶的系統中創造出新的空間及景觀，使公園綠地系統不僅是景緻，更是人與環境互動的社會空間。
3. 公園綠地中的共融式遊戲場亦不只強調鋪面友善，希望讓輪椅族、推嬰兒車的使用者也能享有可及性服務措施，而整體遊戲空間不僅只是遊具形式，將在共融遊戲場中設置多種不同的遊戲設備，讓每一個孩子都能在其中找到適合他的空間，也讓不同身心條件的孩子，有機會在這裡相遇、共同玩耍。

(二) 17 公里海岸休憩服務設施改善計畫：

1. 針對新竹市 17 公里海岸自行車道、觀景休憩區周邊環境及特定類型設施(廁所)進行改善：以樂齡通用、舒適安全為主軸，結合明確易讀指標系統、在地元素、自然材質、綠植體驗以及無障礙空間與動線規劃，打造具舒適性、性別友善的觀光城市品牌，強化 17 公里海岸之整體遊憩品質。
2. 加強 17 公里沿海自行車道橋梁整修補強計畫：17 公里海岸沿線 6 座鋼構橋梁(海埔橋、虎山橋、彩虹大橋、彩虹小橋、藍天橋、白雲橋)，因橋梁位處沿海地區，屬於腐蝕環境較高之位置，其中海埔橋、虎山橋已於 109~110 年修繕完成，經續評估白雲橋有優先改善之必要，預計將進行鋼橋除鏽油漆、接頭螺栓及結構設施更換或補強等必要性維護作業，以延長橋梁使用壽命，確保使用者安全。

(三) 公園、綠地及觀光景點維護計畫：

確保本市公園、綠地及觀光景點內步道、欄杆、座椅、涼亭等各項設施使用安全無虞，持續進行相關設施維護及保養作業。另加強維護公廁使用品質進行公廁水

中華民國 113 年度新竹市總預算案總說明

電維修保養及清潔，讓民眾安心使用。

(四)景觀燈照明維護計畫：

為提高公園、綠地及觀光景點夜間使用環境品質，持續巡查並檢修本市景觀燈光照明等設備，確保夜間照明及遊憩空間安全。

(五)公園、綠地及分隔島等綠美化計畫：

- 1.植栽補植計畫：持續加強各公園綠地及安全島綠化補植作業，以維持市容亦可兼具降低熱島效應及改善空氣品質。
- 2.喬灌木及草皮修剪計畫：持續加強各主要道路安全島及人行道、公園綠地、觀光景點區域之喬木、灌木修剪及割草計畫，以維護市容美觀並降低可能影響公安的機率，並維持市容整齊。

(六)公私合力，推動認養本市公園計畫：

- 1.推動本市公園、綠地、廣場等認養，以達成「人人參與，家家護樹」之目的。
- 2.本市已有多處公園受到民間單位認養，未來將積極結合民間企業、公私機構、團體資源的共同參與，擴增市容建設的能量，助於都市綠美化的永續經營，以實際行動維護公園環境與設施。

(七)公園、綠地及風景區等環境維護及安全維護計畫：

- 1.持續維護公園、綠地及風景區環境清潔，並提供市民良好優質與舒適之休憩空間。
- 2.配合本市警察局及相關單位建立公園、綠地及風景區公眾安全通報機制，以維護市民於公園環境之公眾安全。

(八)公園附設遊戲場暨周邊環境維護計畫：

為促進多元、自然遊戲環境的空間營造，有益於兒童身心發展，各公園遊戲場已逐步完成改善，新竹市公園附設遊戲場皆取得檢驗合格並完成備查程序，如有進行改建、新建之遊戲場皆需取得檢驗合格才能開放使用，確保孩童遊玩的安全性。遊戲場安全檢驗持續辦理，各公園遊戲場以每三年為週期，透過專業檢驗機構嚴格標準，把關遊戲場使用的安全性，並整合週邊環境工程改善，持續提供孩童安全優質的遊戲場空間，讓孩童玩的安心、家長放心。

(九)美感新竹-觀光休閒活動行銷新竹：

中華民國 113 年度新竹市總預算案總說明

推動觀光休閒，串連舊城文化資產、自然風景資源及各區特色生活商圈，規劃深度觀光旅遊，發展本市特色觀光行銷活動，提昇旅遊的便利性，打造城市旅遊魅力，並滿足市民休閒需求。

1. 旅遊服務中心設置：為推動本市觀光發展與行銷，於新竹火車站設置旅遊服務中心並進行管理及維護，招募具外語解說能力之服務人員，提供旅客便利的諮詢服務並配合本市相關活動進行宣傳，積極爭取交通部觀光署相關營運管理補助經費。
2. 借問站的推廣：與新竹市特色友善店家進行合作並推廣「借問站」旅遊諮詢服務，提供旅客詢問，即可得到貼心服務，除友善的旅遊諮詢外，另提供借拍照、借廁所、借一杯水、充電站等優質服務。
3. 觀光導覽志願隊成立：為配合新竹市城市觀光推廣，設置新竹市城市觀光導覽解說志願隊，推展各項觀光旅遊活動、提供機關、學校、個人相關導覽解說服務，並協助本府辦理各項大型活動。
4. 持續推廣深度小旅行：以透過現地拜訪與體驗，感受地方風土與飲食文化的結合，除了對新竹留下更多情感及回憶之外，也透過旅遊建立地方認同感，將讓本地人更認識自己生活的土地、讓外地旅客看見不一樣的新竹。
5. 推廣本市特色景點：青草湖觀光區域的湖光山色及活絡青草湖獨特的水域活動等特色，吸引各地區、各年齡層、各族群遊客訪青草湖，推出造型踩踏船及電動船讓民眾能夠親近青草湖，並推廣遊客多在平日前來搭乘，吸引遊客，以達成行銷城市、綠色觀光、環境永續等觀光休閒目標。

(十) 推動特色觀光活動：

籌辦特色觀光行銷活動，如春節燈飾策展活動、十八尖山新竹公園賞花系列活動等行銷活動，帶動生活商圈活絡觀光發展。

1. 試辦假日觀光巴士：為推動本市低碳、無縫隙之便捷旅遊方式，帶動利用大眾運具的休閒人口，提供新的旅遊、遊憩方式與選擇，帶動地方觀光產業發展。並結合各項運具、行程推薦及觀光業者共同合作行銷，更拓展與新竹縣串聯合作，使旅客暢遊新竹更便利，有助於擴展國內及國際客源。
2. 參加旅展及觀光推廣：為推動本市觀光發展與行銷，持續推廣本市人文、產業

中華民國 113 年度新竹市總預算案總說明

風貌及深度旅遊活動，讓更多民眾透過線上與實體的行銷，能夠更加認識及了解新竹市，且能前來造訪。並向外拓展本市觀光能見度，行銷本市特殊觀光資源及產業等，將參與國內外重要旅展活動，打入旅遊市場。

- 3.辦理本市春節藝術燈區展示：除春節活動外，同時結合元宵晚會及市集活動，鼓勵本市市民及外地遊客參觀燈區周邊景點，推廣城市觀光。
- 4.規劃辦理十八尖山新竹公園賞花活動：除舉辦各式體驗活動、闖關活動、生態導覽解說外，並於活動中結合特色主集市集，邀請本市市民及外地遊客一同至十八尖山感受自然之美及新竹公園櫻花魅力。

(十一)活化本市觀光產業：

配合本市大小活動及觀光特色景點，與新竹市旅宿業者共同行銷推廣吸引全國遊客來新竹住一晚，提振全市觀光產業。

- 1.結合本市旅館商業同業公會活動：配合本府各局處活動，結合旅館公會不定期推出來新竹住一晚相關住宿優惠活動，吸引更多民眾來新竹留宿。
- 2.推動輔導本市旅宿業者符合中央各部法規優化相關軟硬體設施，積極協助日租套房及露營區經營業者申請合法化，增加新竹住宿多樣選擇且提升品質，讓旅客來新竹住一晚可以深刻體會本市的夜晚之美。

九、社政部門：

(一)0-2 歲市府養：

- 1.托育補助加碼計畫：為支持家長育兒，除提升 0 歲至 2 歲(未滿)托育補助，並透過公私協力，維持托育服務之穩定性，減輕家庭育兒負擔。
- 2.提高托育服務設施量能：鼓勵私立托嬰中心加入準公共化服務，增加準公共化托嬰中心數量，並規劃增設公共托嬰中心地點、推動準公共托育服務精進機制。
- 3.「月嫂媒合服務平台」計畫：建置月嫂媒合服務平台，提供到宅坐月子服務，照顧產婦及新生兒，完善本市友善生育環境。
- 4.優化親子館服務：持續透過親子館硬體空間、教玩具及課程內容的變化，實踐兒少遊戲權與發展需求。
- 5.好孕專車再放寬：延長好孕專車車資補助至產後，提供友善母嬰共乘服務。

(二)照顧長輩好安心：

中華民國 113 年度新竹市總預算案總說明

- 1.敬老卡擴大使用計畫：本市敬老卡已可使用於交通、國民運動中心、游泳池及農會，本年將規劃「敬老卡」可至合作藥局消費，各項服務將定期檢視，以提升「敬老卡」使用率，並擴大使用範圍。
- 2.弱勢長者營養金計畫：辦理「新竹市低收入戶及中低收入戶老人營養費補助」，提供低收入戶跟中低收入戶長輩營養金，補充長者營養，照顧本市弱勢長輩健康。
- 3.高年級生俱樂部：打造求新求變的「高年級生俱樂部」，持續與健身俱樂部及竹光國民運動中心等異業合作，提供多元的運動型態，促進長輩健康老化。
- 4.行動歡唱車：推展「行動歡唱車」，辦理歡唱車巡迴服務，深入大街小巷，豐富長輩的文康休閒生活，並加強宣導健康保健知識，營造長輩樂活的幸福日常。

(三)送愛即時-扶助弱勢：

- 1.呷熊飽餐食券：結合四大超商與愛心商家，發放「呷熊飽餐食券」，弱勢族群可以透過近便的兌換地點，滿足食的需求，並持續媒合愛心企業、善心店家及熱心志工團體，拓展服務據點。
- 2.愛心福利社：透過實體店面提供遭受急難或弱勢家庭所需要的民生百貨用品等適切之救助，並以公私協力促進服務之可近性。
- 3.希望存摺脫貧計畫：透過課程及鼓勵儲蓄，協助弱勢家庭經濟自主與脫貧自立。

(四)優化身心障礙者多元照顧服務：

- 1.身心障礙者雙老家庭支持整合服務-陪同就醫服務：發展身心障礙者親友支持系統，減低身心障礙者就醫障礙，提供身心障礙者及其家庭適切的協助。
- 2.「以家庭為中心、社區為基礎」的早期療育服務：結合在地社福團體和機構，提供日間照顧、療育訓練、親職講座及社區融合服務，讓幼兒在黃金階段可以獲得適切的療育與照顧。
- 3.深耕身心障礙者社區式服務：增設日間服務據點及社區居住各 1 處，提供社區化、在地化之適性服務，協助身心障礙者獲得生活所需之個人支持與照顧。
- 4.擴大身心障礙者社會參與計畫：持續優化輔具專車服務、微旅行、手搖自行車租借騎乘及增加手語視訊服務等，提供身障者社會參與的機會。

(五)建立弱勢家庭主動關懷機制：

中華民國 113 年度新竹市總預算案總說明

- 1.增補社工人力：依強化社會安全網計畫增補社工人力，優化保護服務工作，俾讓社區福利服務就近提供，並以公私協力提供家庭所需之協助與資源，強化各網絡間合作，加速案件處理時效。
- 2.強化弱勢家庭「主動關懷制度」：增進責任通報人員訓練，透過社政、衛政、民政、警政及教育單位等通力協力合作，共同提升對高照顧負荷家庭主動關懷，擴增家庭服務資源，優化保護服務輸送。
- 3.在地化社會福利服務：透過區域社會福利服務中心提供可近性及專業服務，並擴增家庭服務資源及公私協力合作，提供個案工作、團體、方案活動及社區宣導等服務，進而達成以家庭為中心，社區為基礎之服務。

(六)倡導婦女及兒少權益暨性別平等：

- 1.友善性別：推動友善性別措施，持續倡議性別平權，建立民眾友善性別意識。
- 2.婦女增能：持續辦理婦女節及台灣女孩日等宣導活動，增進女性發展與培力。
- 3.兒少培力：辦理兒少培力課程並增進兒少公共參與機會，落實兒童權利公約精神。

(七)布建社區照顧關懷據點：

積極布建社區照顧關懷據點，增加多元課程，並培植據點志工成為種子教師，建立高齡者在社區健康樂活老化，以發展在地共生社區為目標，本年度預計布建 78 處社區照顧關懷據點。

(八)推動志願服務，打造為幸福友善城市：

- 1.志願服務：以市府安居科技城 3 大施政策略推動志願服務，促進青銀共好，並培訓青年志工投入服務、參與公共事務；建置志工數位平台，智慧化媒合志願服務需求。本年以志工人數成長率達 2% 或 500 人，志工領有紀錄冊人數占志工總人數比率達 60% 以上為目標，兼顧志願服務品質與量能，長期穩定發展。
- 2.社區培力：由社區培力育成中心陪伴社區，並結合內外部資源，透過補助計畫，擾動社區能量，吸引更多在地人才服務社區居民，落實社區照顧精神，提升社區治理能力，本年預計培植 26 個社區辦理福利社區化方案以及培育 3 個社區參加衛生福利部社區金卓越選拔。

十、地政部門：

- (一)推動公辦中油油庫市地重劃開發，監督民間自辦重劃，優化重劃業務：

中華民國 113 年度新竹市總預算案總說明

- 1.協辦中油油庫整體開發區都市計畫變更作業，發布實施後由本處接續辦理中油油庫公辦市地重劃，開發完成可無償取得公共設施用地，若有盈餘將用於增加地方建設，由市民共享。
- 2.重劃案卷資料掃描建檔儲存，並列冊保管，訂定資料掃描建檔保管作業計畫，分年執行掃描作業，加速重劃作業進度。
- 3.協助與督導自辦市地重劃及農村社區土地重劃，維護地主權益，加速重劃開發作業進度，促進都市發展。
- 4.協調光埔二期自辦市地重劃區重劃會開通埔頂路及慈祥路延伸至公道五路，紓解光埔地區交通壅塞情形。
- 5.協助推動新訂新竹市都市計畫(頭前溪沿岸地區)(草案)及公共設施專案通盤檢討(草案)等公辦整體開發案，都市計畫階段之開發可行性評估及規劃作業。

(二)掌握不動產交易資訊，打擊投機炒作，加強管理不動產業與預售屋銷售：

- 1.不動產交易具龐大金額且期程冗長特性，且雙方常處於資訊不對稱狀態，為健全不動產交易市場，加強不動產業者如不動產經紀業、租賃住宅服務業、地政士等業者管理，透過例行業務檢查、不定期預售屋聯合稽查、預售屋資訊及買賣銷售資訊備查，確保定型化契約使用，與不動產廣告資訊正確性，維護不動產交易秩序。
- 2.配合平均地權條例 112 年修法，加強預售屋及新建成屋買賣契約讓與或轉售行為之稽查，打擊投機炒作行為，促進不動產交易正常化。
- 3.強化與不動產各相關同業公會合作，透過公會推廣會員最新法規制度與政策，提升交易安全，減少不動產交易糾紛，並表揚優良不動產從業人員。

(三)加值不動產實價登錄資訊，檢視地價區段劃設妥適性：

- 1.實價登錄 101 年實施以來，本市已累積約 12 萬筆交易資料，108 年申報義務人改變，透過買賣權利人與義務人共同申報，增加資訊正確度，110 年 7 月 1 日再納入銷售預售屋者(建商)申報預售屋實價登錄，使範圍擴大涵蓋全部預售屋交易，持續加強查核與輔導，提升資訊真實。
- 2.利用新竹市幸福宜居網提供民眾查詢不動產交易資訊，並加值實價登錄資訊，提供不同類型標的、區域及不同時期之價格分析與住宅房價指數，促進資訊透

中華民國 113 年度新竹市總預算案總說明

明化。

- 3.藉由實價登錄申報資訊，掌握地價變動趨勢及全市地價消漲情形，促進稅賦公平合理。
- 4.進行全市地價區段劃設妥適性檢視，參考實價登錄資訊，確保各區段劃分範圍合理性與地價均衡性。

(四)完備地籍資料，推展網路申請土地登記，管制私法人購屋，保障公私產權：

- 1.辦理地籍清理及逾期未辦繼承列冊管理業務，釐正地籍資料及宣導協助繼承人速辦繼承以保權益。
- 2.督導土地登記業務，推動跨縣市收辦、代收土地登記案件，宣導 e 化便民服務，推動網路申辦登記、線上聲明、地籍異動即時通、住址隱匿。
- 3.協助內政部審查私法人買受住宅許可制作業，辦理教育訓練並宣導修法後相關管理措施，期能打擊投機、杜絕炒作，引導房市穩健有序發展。
- 4.經管外國人及大陸人地權取得，確保國土安全。
- 5.管理本市公有耕地租約，積極維護公產權益；強化私有耕地三七五租約管理，調和業佃雙方權益。
- 6.辦理不動產糾紛調處，解決土地爭議。

(五)地籍資料庫設備汰換及軟體升級，提升土地開發專區及便民功能平台服務，導入 ISMS 資訊安全管理制度：

- 1.因應民眾跨局處整合資訊需求，建置土地開發平台服務，並將新竹縣、市不動產相關政府公開資訊，結合目前地政圖資平台進行資源共享，打造大新竹資料庫，提供更多元查詢、圖資整合、運用分析及加值定位等查詢服務，促進土地資訊透明化、房地價格合理化，提升民眾查詢使用體驗。
- 2.強化地政資訊設備及軟體升級，架構高資安之地政資訊服務網；強化資訊安全管理，確保資料、資訊系統、資訊設備及網路通訊之安全，以有效降低因人為疏失、蓄意破壞、設備故障或天然災害等因素導致資訊資產遭竊、不當使用、洩漏、竄改、毀損或服務中斷之風險，並符合資訊安全管理制度(ISMS)要求，確保資訊資產之機密性、完整性與可用性。
- 3.建置網頁暨便民功能，擴展地政電子商務。除維護本市資料中心地政整合系

中華民國 113 年度新竹市總預算案總說明

統 WEB 版作業環境及資料庫系統集中架構，確保地政業務相關系統程式、備援資料中心及資料庫異地備份備援機制運作正常

(六)強化圖根維護，賡續辦理三圖套疊，及三維地籍建物整合建置作業：

1.辦理圖根點清查、補建、新建作業及「圖解數化地籍圖整合建置及都市計畫地形圖套疊工作」，確保民眾產權，提升土地複丈作業品質及縮短測量作業時間，徹底解決圖解地籍圖分幅接合問題，以實測方式將成果整合為 TWD97 統一坐標系統，提供以數值法辦理土地複丈及與地形圖、都市計畫等圖形套合應用作業，並配合全市控制點、圖根點清查補建，減少土地界址紛爭及達成地籍圖多目標應用。

2.辦理本市新成屋三維地籍產權空間圖資及既有成屋建號資料與三維國家底圖接合作業，並將資料納入本市幸福宜居網，俾利後續增值應用，強化整合效益。

(七)確保民眾權益，落實公共設施用地協議取得，依規辦理土地徵收及公地撥用，加速市政建設用地取得：

1.加速取得市政建設所需用地，協助需用土地人落實以協議價購或其他方式取得本市公共設施所需土地。

2.辦理土地徵收作業，以標準化作業程序掌握徵收案件流程與進度，及加強溝通宣導相關徵收法令，減低地主抗爭，並運用數位地籍資料，配合土地徵收作業系統，縮短作業時程。

3.為確保民眾權益，每年定期清查徵收未領補償費保管款逾 15 年歸屬國庫繳庫作業。

4.落實資訊公開，於土地徵收管理系統回溯建檔歷年徵收案件辦理情形，供民眾查詢。

5.持續以無償撥用方式，取得中央或其他地方管理機關各類閒置公有土地，以增加本市可運用的土地資產，減少財政負擔及支出，加速完成市政建設，提升市民生活品質。

(八)維護國土永續利用及合法使用，積極辦理非都市土地使用管制作業：

1.為維護土地資源之保育利用，落實非都市土地使用管制，依區域計畫法等相關規定，輔導民眾合法使用土地，並於市政新聞及地政處 FB 宣導非都市土地

中華民國 113 年度新竹市總預算案總說明

合法使用。

- 2.積極辦理非都市土地使用分區調整及變更、更正、補辦、註銷編定等作業，保障民眾土地使用權益。

(九)賡續協助本市國土功能分區分類、使用地劃設及國土功能分區圖繪製作業：

- 1.國土計畫法業於 105 年 5 月 1 日起施行，本府配合國土計畫法第 45 條第 2 項修正規定，已於 110 年 4 月 26 日公告實施本市國土計畫，各該國土功能分區圖應於 114 年 4 月 30 日前公告。
- 2.刻正協助辦理本市國土功能分區分類、使用地劃設及國土功能分區圖繪製作業。

十一、行政部門：

(一)落實文書檔案管理，強化線上簽核作業：

- 1.持續依規落實辦理文書檔案管理作業。
- 2.積極推動文書處理資訊化，強化公文線上簽核作業。

(二)為民服務空間再升級，提供民眾優質洽公環境：

持續辦理文書處理空間優化作業，透過辦公環境改造、動線調整，提供舒適洽公場域，確保為民服務品質。

(三)落實廉潔、效率、提供優質辦公場域：

- 1.加強政府採購相關人員專業能力，簡化採購流程，以提升採購效率與效能，並朝採購電子化目標邁進，同時確保採購程序符合法令規定，以杜絕貪瀆不法；擷節公帑開支，從而達到廉潔、效能並重之目標。
- 2.改善州廳會議室空間，美化中庭植栽，加強本府各項公共設備管理維護及環境清潔作業，逐步推動永續發展措施，並建置用電智慧調控設備優化辦公場域，提供市民便通舒適洽公空間。
- 3.加強內部管理，確保財物、公務車輛、宿舍及工友管理工作合法、合規、高效。

(四)完善法制作業及規章，依法辦理救濟制度，維護民眾權益：

強化法規審查功能，提升法制作業品質；發揮訴願制度功能，落實行政救濟精神；依法審查國家賠償案件，保障因本府公務員或公共設施致受損害之人之權

中華民國 113 年度新竹市總預算案總說明

益。

(五)彙編年度施政計畫，評核施政效能：

依據本府施政藍圖，協助各局處訂定適切之施政計畫，每年滾動式修正中長程計畫，辦理重大施政計畫先期評估，定期追蹤計畫進度，評核施政績效，展現本府政策創新成果，提升行政效能。

(六)強化區域治理合作：

善用區域治理平台，促進跨縣市合作、溝通與資源整合，以強化政府治理效能，推動簡政、創新作為，增進市民生活品質。

(七)提升為民服務品質：

結合 1999 服務專線、服務中心及州廳志工服務台，妥善處理市政綜合諮詢、建議及人民陳情，提升為民服務品質與滿意度。

(八)深化公民參與：

運用公共政策網路參與平台提點子、眾開講等機制，培養民間參與公共事務能力，並運用網路社群宣傳，鼓勵公民參與及意見表達，讓施政更貼近民意。

(九)落實管考制度，督導計畫執行：

督導本府公共安全，召開會議檢視公共環境衛生與安全維護執行情形；依國發會規定召開檢討會議，督導本市計畫執行進度。

(十)了解市民對施政的回饋，調整及精進施政方向：

透過辦理民意調查調研市民對於施政成果的態度及想法，藉以評估施政方向及做法是否符合市民需求，並藉以調整及精進施政方向，提升市民對於施政的滿意度。

(十一)完善資訊安全基礎建設，強化防護能量：

本府遵循資通安全管理法規定，導入 ISMS 資訊安全管理系統至本府及所屬 C 級機關、辦理資安防護基準控制措施、落實資訊系統弱點通報機制、強化端點防護、培訓資安實戰人才、進行網路實務攻防演練等作業，完善資訊安全防護，降低資訊系統遭受攻擊及機敏資料外洩風險。

(十二)推動簡政便民市政服務：

精進 opendata 開放資料集品質，優化資訊系統服務流程，推動新竹通整合便民

中華民國 113 年度新竹市總預算案總說明

服務，導入網站無障礙規範，保障身心障礙者公平獲取資訊的權利，全面提升本府智慧城市治理能量，滿足數位市民生活需求。

(十三)運用多元媒體管道形塑城市行銷及強化政策溝通：

- 1.透過影像宣導重大政策及施政理念，形塑本市五大核心價值-友善、永續、創新、智慧及夥伴等形象，凝聚民眾信任度與向心力，強化本市安居科技城城市意象。
- 2.運用多元管道提高施政能見度，透過廣播、電視、網路、本府 line 官方帳號及多媒體影音平台等管道行銷推廣，機動配合市政重要活動之宣導，發揮即時公布重大新聞、提供重要民生資訊、提升大型活動觸及率等效果，俾益市民深入瞭解市政建設及參與市政活動，並增加城市曝光度及知名度。

十二、人事部門：

(一)彈性調整機關組織架構，強化組織功能：

依據地方制度法及地方行政機關組織準則，適時檢討本府組織架構，為因應青年事務發展施政需要，研修本府暨所屬機關組織編制並合理配置員額，以健全各機關組織功能及人力運用，加強為民服務品質。

(二)落實考試用人，培育拔擢優秀人才，優化公務人力素質：

各出缺職務均配合機關(或單位)特性與職務需求，除踴躍提列考試職缺，落實考試用人政策外，並依功績原則、兼顧內陞與外補，落實公開、公平、公正，擇優陞任或遷調歷練，以拔擢並培育優秀人才。

(三)精進人事關懷服務措施，建構溫馨美好工作環境：

為維護同仁身心健康，精進並積極推動員工協助方案，依照機關及同仁需求，依性別、職務、身心、年資等不同需求規劃適當方案及提供各項資源服務措施，協助同仁面對及排除可能影響工作效能之問題，進而提升其服務效能及組織競爭力。

(四)全方位培育公務人力，型塑優質行政團隊：

- 1.結合施政多元培訓，建構單位之學習地圖：為強化公務同仁業務知能及工作服務品質，依本府施政目標及各層級人員所需職能，規劃完善多元培訓模式，建構各業務單位以核心能力為基礎之學習地圖，以精進同仁專業核心能力及

中華民國 113 年度新竹市總預算案總說明

深化訓練成效。

- 2.善用數位學習優勢，確實提升學習成效：配合數位化全球發展趨勢，運用數位科技課程，以強化數位自主學習、提升工作服務品質及行政效能。
- 3.覈實辦理考核獎懲，激勵優秀公務人員：依公務人員考績法本綜覈名實、信賞必罰意旨，落實考核獎懲；每年定期舉辦模範公務人員選拔及表揚，以激勵公務人員士氣。

(五)精進人事業務資訊無紙化，辦理合理待遇及退撫業務，宣導福利措施，提升員工幸福感：

- 1.運用行政院人事行政總處人力資源管理系統，建構及時、完整及正確之待遇及人力資料庫，提升人事資料正確性及可信度，提供首長對人事案件參考。
- 2.運用人事資訊平台，事前調查並即時彙編退撫預算，有效控管財政支出，並提供員工妥善退休規劃，確實核發各項退撫給與，確保員工退休生活。
- 3.依「公務人員俸給法」等相關法規，覈實支給待遇，安定員工生活；修訂員工加班費管制要點，增訂待命時數加班費，鼓勵員工適時休息；擴大員工健檢補助範圍，簽立團保、醫療等特約，維護員工健康權。

(六)辦理退休員工學習課程、志願服務及照護，簽訂婦幼及高齡相關特約，照顧員工老幼共好。

十三、主計部門：

(一)辦理歲計工作：

- 1.彙編 114 年度本市總預算案暨附屬單位預算及綜計表：依據總預算編製作業手冊等相關規定，貫徹零基預算精神，統籌運用財源，檢討各項計畫之成本效益，促使有限財源妥適分配並有效運用，審慎編製 114 年度本市總預算案暨附屬單位預算及綜計表，送請本市議會審議，並依市議會審議結果整編法定預算與辦理各機關單位分配預算核定作業，以應市政推動需要。
- 2.審核動支第二預備金及編具第二預備金動支數額表：依預算法所賦予之預算執行彈性，年度進行中因應計畫經費不敷及政事臨時需要時，經本府依預算法第 96 條準用第 70 條各款、各機關單位預算執行要點第 32 點規定審核動支，並於次年度將執行結果彙編總預算第二預備金動支數額表，送請本市議會審議。
- 3.辦理中央一般性補助款、指定辦理項目之彙送：依行政院頒「中央對直轄市與

中華民國 113 年度新竹市總預算案總說明

縣(市)政府計畫及預算考核要點」及「中央對直轄市與縣市政府計畫及預算考核項目暨作業程序表」等有關規定，按時函送及上傳一般性補助款考核季報表，並配合中央辦理年度計畫及預算考核作業，彙總中央所訂考核表件及提供相關佐證資料，以爭取考核成績。

(二)執行會計及內部審核工作：

- 1.依據各機關單位預算執行要點及附屬單位預算執行要點，就本市單位預算與附屬單位預算執行會計業務，落實內部審核及各項監辦工作。
- 2.依限編製 113 年度各月份會計報告，俾協助本市各單位監督控管預算執行進度，如期如質完成各項施政計畫，並依限報送有關機關及單位。
- 3.辦理出納事務查核，強化內部審核，並進行催辦清理預付費用、保管款、代辦經費等懸帳作業，期有效強化政府會計管理。

(三)辦理總會計、決算業務：

- 1.依規按月彙編總預算歲入歲出執行狀況月報表，連同公庫出納收支及結存實況資訊等，送審計機關。
- 2.依據「總決算與附屬單位決算編製作業手冊」規定，審核各機關單位決算及附屬單位決算，彙編 112 年度本市總決算暨附屬單位決算及綜計表，俾忠實呈現本市總預算執行情形及財務狀況，並依決算法及地方制度法規定期限送達行政院主計總處及審計機關審核。
- 3.依據「總預算與附屬單位半年結算報告編製作業手冊」規定，審核各機關單位及附屬單位半年結算報告，彙編 113 年度本市總預算暨附屬單位預算半年結算報告及綜計表，並依限報送行政院主計總處及審計機關審核。
- 4.舉辦主計業務研習會規劃辦理上半年及下半年各 1 場主計業務研習會，除增進主計同仁專業知識外，亦凝聚同仁共識以加強工作上意見交流機會，可提高工作效率。
- 5.查核(督導)所屬機關及學校會計業務規劃，於 10 月辦理查核(督導)本市所屬機關及學校會計業務，以抽查各機關學校會計業務、內部審核等實施情形，督促各機關學校確實依規辦理會計業務及內部審核，同時提供建議改善意見，強化會計輔助職能並增進財務效能。

中華民國 113 年度新竹市總預算案總說明

(四)辦理統計工作：

- 1.精進統計資料整合及應用分析，促進統計支援決策功能：對各類市政議題運用跨域整合大數據與統計分析方法，深入剖析其發展趨勢及成因研撰應用統計分析及通報，探討其隱含之市民需求及相應之政策意涵，同時比較本市各領域相對於國內其他都市之表現，以研擬統計分析供本府決策參考應用，俾提升資源配置效益及精進施政作為。
- 2.積極辦理政府統計調查，提供制定各項施政措施之重要參據：積極辦理中央交辦之「家庭收支訪問調查」、「家庭收支記帳調查」、「消費者物價調查」及「人力資源調查」各項統計調查，並將調查結果作為政府部門明瞭整體勞動市場、規劃勞動力、訂定基本工資、規劃人力政策、推動職業訓練等各項施政措施之重要參據。
- 3.精進本府公務統計報表管理及審核，強化統計輔助行政管理：運用新竹市公務統計資訊系統」輔助公務統計報表管理及審核，優化政府統計智能服務效能，除涵蓋中央單位需求之公務統計報表外，亦賡續納入本府各局處內部之公務統計報表。
- 4.推動本府統計資訊視覺化：除針對市民關心議題及施政成果按期編製統計年報、性別統計年報、性別統計圖像等刊物外，賡續提供統計資訊視覺化服務，透過線上互動式統計圖表展現統計數據、分析結果及施政成果，以優化統計為民服務品質，並增進市民對於本府施政之有感度。

十四、政風部門：

(一)推動廉政宣導作為：

全面性加強廉政法令宣導，持續強化本府同仁清廉價值觀念，勉勵同仁廉潔自持，以維護本府廉能形象。

(二)深耕社會參與活動：

以客製化及多元宣導方式，凝聚民眾、學生、企業等對象之倡廉反貪意識，並傳達檢舉管道、揭弊保護機制及企業誠信等廉政訊息，以建立政府廉潔形象，提升民眾信賴度。

(三)精進採購品質監督：

中華民國 113 年度新竹市總預算案總說明

- 1.落實政風機構於採購案件中監辦角色，協助採購程序適法進行，適時辦理專案稽核，積極發揮興利防弊功能。
- 2.參與「挖掘道路埋設管線抽驗」作業，派員會同逐案查驗接管，並針對道路挖掘接管案件隨機抽驗，嚴格要求施工品質。
- 3.協助本府採購稽核小組採購稽核業務，檢視機關辦理採購案件有無違常情事，有效提升本府採購品質。

(四)強化陽光法案效能：

持續受理公職人員財產申報及辦理實質審查相關事宜，並積極宣導公職人員利益衝突迴避規定，以發揮陽光法案效能。

(五)辦理機關安全維護：

配合本府重大施政活動，加強機關安全及公務機密維護檢查及稽核工作，妥處各類偶(突)發事件，營造安全優質公務環境。

(六)打造清廉工作環境：

- 1.針對轄區國土保育、環保、食安、暴力介入公共工程等不法情事，積極運用新竹地檢署地區政風業務聯繫中心機制，及時協調檢調單位介入，營造使同仁能勇於任事的工作環境。
- 2.審慎查察公務員貪瀆不法，積極處理檢舉貪瀆案件，並做好檢舉人身份保密措施，打造廉潔政府。

十五、勞工部門：

(一)培力青年公共參與，促進青年職涯發展，協助青年穩定就業：

- 1.培力青年公共參與：定期召開新竹市青年事務委員會議，強化推動青年公共參與，並透過跨縣市參訪、公共議題走讀、公民培力工作坊等活動，以打造青年公共參與之平台，瞭解青年關心議題，並推動各項青年業務發展事項。
- 2.加速創新創業動能：辦理創新創業系列之培訓課程、學術講座、動態競賽等，深化青年創新思維。
- 3.多元專業職涯培力：定期辦理專業職能訓練課程，提供青年朋友多元專業職能。
- 4.提升設計思考思維：培養青年透過設計思考培訓課程，與在地產業或傳統店家建立連結，活化舊城商圈，注入創新活水。

中華民國 113 年度新竹市總預算案總說明

5.強化預防求職詐騙：辦理求職防騙宣導業務，建立青年正確之求職觀念，強化青年識破求職陷阱之敏感度，促進青年順利就業。

6.提升青年就業準備力：辦理青年、特定對象家庭職場講座、廠企參訪及暑期工讀，使青年瞭解產業現況、就業市場需求，建立正確職場態度與職涯規劃，以促進其就業之認知能力。

(二)加強強化就業多元化，職業訓練科技化，提升職涯發展：

1.強化辦理職業訓練：為發展本市科技與服務領域之相關產業人才，提升勞工技能，特規劃辦理科技與服務相關之勞工職業訓練、照顧服務員專班等，提供想跨域就業、轉職及待業民眾多樣性的訓練模式，精進其就業技能，促使民眾順利投入就業市場。

2.持續辦理徵才活動：協助勞動部新竹就業中心辦理徵才活動，提供職涯諮詢、就業促進研習等系列課程，建構本市就業服務網絡，媒合工作機會，穩定就業市場。

3.提供弱勢族群短期安定就業服務：基於公法救助及安定弱勢家庭生活，提供弱勢族群短期安定就業機會。

4.強化弱勢族群就業促進服務：結合中央與民間專業資源，透過拜會鄰、里、學校等資源整合，協助弱勢族群，提供就業諮詢、職涯諮商及防制就業歧視等相關就業服務，開發多元工作機會，促進適性就業。

(三)推動身心障礙者職業重建，加強公私協力合作，營造友善就業環境：

1.新竹市身心障礙者就業綜合大樓效能：以「市場化」、「機構化」、「社區化」策略，發展本市身心障礙者就業資源，提供身心障礙者職涯發展服務。

2.落實身心障礙者職業重建服務：經由身心障礙者職業重建個案管理服務，連結大專校院資源，依個案需求提供身心障礙者職業輔導評量、支持性就業、庇護性就業及促進視障者就業等多元服務，建構身心障礙者職業重建服務體系，提供身心障礙者在地性、可近性之就業服務。

3.為協助身心障礙者改善就業技能，依職場與個案需求，提供專班式及多元管道職業訓練，提升其職業技術能力，促進職涯發展。

4.推廣宣傳身心障礙者定額進用政策，鼓勵雇主進用身心障礙者工作，引導其開

中華民國 113 年度新竹市總預算案總說明

發並善用身心障礙者人力資源，營造友善就業環境。

(四)積極輔導工會，穩定勞資關係：

- 1.優化勞教場域：辦理勞工育樂中心耐震補強暨外牆更新整修工程。
- 2.穩定勞資關係：受理勞資爭議調解諮詢，召開勞資爭議調解會議，協助勞資雙方解決紛爭，促進勞資和諧。
- 3.積極輔導工會：落實工會輔導機制，以利組織發展，辦理工會會務評鑑暨財務查核輔導；辦理本市模範勞工選拔及五一勞動節慶祝大會，表揚勞工敬業樂群之精神，提升勞工光榮感。

(五)增進職工福利，加強勞工福祉：

- 1.增進職工福利：強化輔導事業單位成立職工福利委員會，健全職工福利機構運作，促進勞資合作關係。
- 2.加強勞工福祉：推行勞工教育，提升基層勞工法令觀念以保障權益；辦理勞工趣味競賽，紓緩勞工工作壓力，促進勞工身心健康。

(六)維護勞工工作權，強化事業單位法令遵守機制：

- 1.為維護勞工工作權，以宣導、輔導、法遵訪視及檢查等多元政策措施，督促事業單位嚴格遵守勞動法令。
- 2.強化職業災害服務體系，整合職業災害勞工個案主動服務及勞工重建服務，執行「勞工職業災害保險及保護法」之相關配套措施。
- 3.營造安全及健康工作環境，加強中小企業臨場輔導、宣導等措施，協助事業單位進行工作環境改善。
- 4.因應性別平等工作法修正，加強宣導事業單位完善職場性騷擾防治措施，建構性別友善職場。

(七)積極提供移工諮詢及訪察，保障勞資權益，促進勞資和諧：

- 1.深化穩固移工與雇主之雙邊工作關係，提供移工適應在台生活文化之協助，提升移工爭議案件協處品質，辦理移工聯誼輔導活動。
- 2.致力保障移工基本勞動條件，不定期訪察移工及檢查私立外國人就業服務機構。

中華民國 113 年度新竹市總預算案總說明

十六、警政部門：

(一)建立高效監視系統，升級城市治安管理：

為有效輔助對本市治安及交通狀況的掌握，持續系統性汰換、建置監視器、升級改善網路傳輸及更新錄影主機，提升監錄系統整體效能；另依本市犯罪偵防與治安監控需求，建構更精準且具複合性之車牌辨識功能，掌握車輛行進軌跡，提升偵防犯罪量能。

(二)科技嚴懲重大違規，提升執法品質效能：

加強重大違規「闖紅燈」、「嚴重超速 40 公里以上」、「酒後駕車」及「併排停車」執法取締。善用科技儀器提升交通執法效能、降低執法錯誤率。建置智慧型路口(段)多功能科技執法系統，降低目標事故。

(三)清源淨化安居環境，建構「社會治安網」：

強力偵處暴力犯罪、打擊黑道幫派組織犯罪、加強防制毒品犯罪、遏阻詐欺犯罪、掃蕩非法槍械、檢肅竊盜、強化科技偵防，查緝電腦網路及各類經濟犯罪案件，提升打擊犯罪量能；建立警民合作管道，共同剷除治安犯罪溫床；同時藉由實體及各媒體傳播管道，推播活潑、創意預防犯罪宣導，以建構本市的社會治安網。

(四)機先防處少年偏差，保障少年健全成長：

全面規劃加強校園周邊安全維護，協尋本市行方不明中輟生及失蹤少年，協助教育單位防制校園毒品，以防處本市少年偏差行為並辦理全面性預防犯罪宣(輔)導活動灌輸正確法律常識。另於寒、暑假期間舉辦各類動、靜態活動，鼓勵少年正向休閒，避免偏差行為，保障其健全成長。

(五)婦幼保護跨域合作，架構安全生活空間：

針對各類婦幼被害案件，積極落實犯罪偵防作為及個案關懷協助，並整合社政、衛政、教育、司法等網絡服務資源，加強婦幼安全防護措施；另針對跟蹤騷擾防制、性平三法修正及性影像案件防治等議題，強化婦幼人身安全宣導，提升民眾之自我保護意識與通報觀念，全方位建構婦幼安全生活空間。

十七、衛生部門：

(一)促進醫療平權與精進醫療品質，維護市民健康：

1.強化緊急醫療救護體系：輔導轄內急救責任醫院執行「提升急重症及加護病

中華民國 113 年度新竹市總預算案總說明

房轉診品質計畫」，強化本市急救責任醫院災害緊急應變處置能力。

- 2.落實醫院提升醫療服務品質：輔導轄區醫療院所提升醫療服務品質，積極配合政府分級醫療政策，落實雙向轉診，以利醫療資源之有效運用，提升醫療資源使用效能。
- 3.提供病人優質安全就醫環境：整合醫院評鑑、督考及認證制度，優化病人安全的醫療作業與環境，保障民眾就醫權益與提升醫療平權。
- 4.推廣醫療觀念：推廣民眾對於急救教育、預立醫療決定、安寧緩和醫療及器官捐贈之認知。
- 5.提升兒童醫療服務品質：落實衛生福利部兒童醫院發展政策，完善兒童醫院履約管理，發展本市小兒科急重症專業醫療照護，提升本市兒童急重難罕症醫療服務品質。

(二)提升長照量能與品質，落實在地老化的長照服務體系：

- 1.加強社區整體照顧服務體系服務品質：強化管理及輔導單位，落實查核及評鑑制度，提升服務使用者滿意度及品質。
- 2.增加長照專業人員培育量能：強化管理及輔導照顧服務員訓練單位，提升整體訓練效果及品質，以充實照顧服務人力之需求，健全長照服務體系。
- 3.落實在地長者就醫復健之交通服務：減輕本市失能者就醫復健交通往返的經濟負擔，並緩解搭乘一般交通運輸工具之困難，提升專業交通接送服務網絡，完善長者於社區在地老化目標。
- 4.持續增設日照中心並輔導日照機構提升日照長輩交通接送服務量能，促進失能長輩至日照機構接受服務延緩失能，降低長照家庭的照顧負荷。

(三)落實食品藥物及化粧品管理與檢驗，民眾安心又健康：

- 1.加強食品衛生管理：強化源頭管理、追溯追蹤系統品質管理、執行食品專案稽查，加強查驗高風險及後市場食品，推動餐飲業衛生分級評核，建立食材追蹤追溯，確保市售食品衛生安全。
- 2.加強監控稽核違規廣告：強化多媒體平台食品、藥物及化粧品廣告監控，提升民眾用藥與違規廣告知識。
- 3.強化藥事及化粧品安全：藥品、醫療器材及化粧品製造及販售業者督導管理，

中華民國 113 年度新竹市總預算案總說明

執行中西藥品、醫療器材及化粧品標示查察及抽驗，保障市民用藥的安全。

- 4.強化檢驗分工效能與檢驗技能：持續推動實驗室認證與增進檢驗人員專業技術，參加並通過國內、外各類檢驗項目能力試驗，建構新型檢驗儀器設備，全面提升食品相關檢驗技術及品質，提供具公信力及品質保證的優質服務。

(四)落實疫病防治作為，提升民眾防疫識能，守護市民健康：

- 1.提升疫苗管理品質及接種完成率：提升疫苗接種完成率，增加對傳染病的保護力。
- 2.落實各項法定傳染病與監控與管理並積極衛教宣導：落實高風險傳染病疫情監測與防治，防堵社區群聚感染，降低各項傳染病感染風險，強化宣導以提升民眾防疫識能。
- 3.結核病都治計畫：辦理結核病高風險族群潛伏結核篩檢及治療，主動發現社區高風險個案，落實接觸者追蹤轉介，導入丙型干擾素血液測驗(IGRA)檢驗，加強結核病教育訓練，提升工作人員正確認知。
- 4.強化愛滋病篩檢服務：提供易感族群免費篩檢諮詢，鼓勵及早篩檢與診斷治療；加強確診個案衛教及接觸者追蹤；進行暴露前預防性投藥(PrEP)策略，遏止愛滋病的蔓延。

(五)促進市民參與健康活動與提升預防保健知能，強化全人健康發展：

- 1.辦理各項健康篩檢服務與宣導：整合中央成人預防保健 B、C 型肝炎篩檢、成人健檢、代謝症候群防治及癌症篩檢，結合醫療院所共同合作辦理健康篩檢服務，運用多元宣導方式，加強市民癌症防治及慢性病健康識能，提供「一次受檢全面篩檢」及「早期預防早期治療」的服務。
- 2.校園子宮頸癌防護計畫：提供國中女生子宮頸癌衛教宣導及疫苗接種服務，降低罹患子宮頸癌前病變及癌症機率。
- 3.營造健康生活環境：以長者為中心，營造高齡友善及失智友善環境，並強化民眾營養知能、健康促進及資源盤點等整合照護，期許透過多元管道提升長者延緩失能、失智、營造健康支持性環境。
- 4.強化菸害防制工作：落實菸害防制執法宣導，加強菸害違規案件稽查與取締，宣導戒菸服務及戒菸專線。推廣校園菸害防制工作，鼓勵青少年參與反菸活

中華民國 113 年度新竹市總預算案總說明

動，透過各管道宣導未滿 20 歲不得使用或持有菸品，輔導業者禁售菸品予未滿 20 歲者，以落實菸害防制。

5.凍卵補助計畫：因應晚婚晚生趨勢，育齡婦女在生涯規劃與生育無法兩全之下，可選擇凍卵，以保留最佳的生育能力，期提升本市生育率。

(六)推展市民心理健康服務與反毒工作，營造友善支持環境：

1.優化社區心理衛生中心運作模式：促進市民心理健康，提升服務之可近性，優化個案關懷服務量能，減少影響社區心理健康的風險因子。

2.強化成癮戒治處遇：提供 24 小時免費毒品危害防制中心諮詢專線服務，加強成癮個案就醫意願，辦理多元反毒教育，推展戒癮治療模式。

(七)推動智慧服務，打造智慧健康城市：

配合本府行政處 MyData 線上申辦，增加便民服務，提升行政效率。

十八、稅務部門：

(一)合理化房屋持有稅負，落實居住正義：

密切關注中央修法進度，續行修正囤房稅持有戶數級距，鼓勵房屋有效利用。

(二)執行各項稅捐稽徵工作，達成稅收預算：

執行房屋稅、地價稅、使用牌照稅、印花稅、娛樂稅、土地增值稅及契稅等七大稅目稅捐稽徵工作，提供市庫持續性、穩定性財源。

(三)優化選案查核技術，遏止逃漏稅捐，維護租稅公平：

運用社會經濟資料庫暨地理資訊系統與 GoogleMap 等圖資，優化選案查核技術，挑選清查標的，提升清查效能，防杜逃漏稅捐，維護租稅公平。

(四)積極清理欠稅，確保租稅債權：

運用連線資料及時掌握欠稅人動態，並密切與法務部行政執行署新竹分署合作，加強稅捐徵起。

(五)強化資安防護，確保資訊作業環境安全：

1.持續辦理資訊稽核、資訊通訊安全訓練、資訊安全與個資保護程序文件檢核等作業，加強同仁資安知能，確保資通訊業務健全發展。

2.通過新版資訊安全管理系統 ISO27001(資訊安全、網宇安全及隱私保護)評鑑，維護民眾財產資料安全及健全個人資料保護管理。

(六)精進疏減訟源方案，有效化解徵納爭議：

中華民國 113 年度新竹市總預算案總說明

暢通徵納雙方溝通管道、提升案件查核品質，營造租稅公平合理及徵納和諧，有效疏減訟源。

十九、環保部門：

(一)環境清潔總動員，營造優質市容環境：

- 1.環保義(志)工管理輔導：結合轄區內各里組織環保義(志)工協助清潔轄區內各里環境並辦理義(志)工教育訓練。
- 2.清淨家園聯合行動：訂定每月第一個星期六為本市環境友善日，動員聯里環保義(志)工辦理自主掃街暨環境衛生政令宣導。
- 3.營造優質公廁推動：
 - (1)辦理公廁列管、評鑑分級及巡檢，鼓勵公廁管理單位提供衛生紙、洗手乳、消毒液等物資，以提供更友善、舒適如廁空間。
 - (2)辦理公廁張貼 QRcode 意見通報，以即時通知公廁管理單位處理公廁髒亂情形。
 - (3)爭取中央經費挹注，補助公部門公廁管理單位汰換老舊硬體設施。

(二)環境教育推廣，打造宜居永續城市：

- 1.新竹市環保志(義)工群英會：藉由以創意取勝，富含環保理念的趣味運動會，促進本市環保志(義)工的互相交流，提供本市環保志(義)工寓環境教育於創意樂活的全民活動。
- 2.辦理環保教育心靈劇場表演：藉由參與環保戲劇表演，呈現環境遭破壞所造成的隱憂，並提出具體的解決策略。
- 3.地球環境季學習體驗活動：由環保局辦理本市竹塹舊城自然人文體驗解說活動，藉由帶領民眾走訪社區街道、感受社區的自然環境生態，了解地方產業從文化發展、製作到產出的過程，深入瞭解新竹在地的特色，進而達到城市永續發展之目標。
- 4.新竹市環境知識競賽：透過活潑、刺激、有趣的二階段競賽活動，將環境教育落實於日常生活中，以提升民眾對環境的覺察與行動能力，進而喚醒保護環境的意識，瞭解個人及社會與環境的相互依存關係，增進環境倫理與責任，達到永續發展。
- 5.辦理新竹市永續發展相關跨局處會議：定期召開跨局處會議，持續檢視相關

中華民國 113 年度新竹市總預算案總說明

施政策略，追蹤、檢討本府永續發展績效指標，進而達成城市永續發展之目的。

- 6.資源回收教育推廣：深入各級學校，辦理資源物回收活動，強化環保教育，使正確回收觀念能夠向下扎根、向上結果。

(三)強化資源回收，持續推動垃圾源頭減量計畫：

- 1.資源回收宣導活動：為配合環境部資源循環署打造零廢棄的資源永續循環世代，持續性強化本市廢棄物源頭減量、資源回收及廚餘等議題。
- 2.數位化宣傳方式：為增強不同年齡層族群參與環保事務，採用數位化的方式，如行動電話 APP 集點取代傳統紙本集點方式，民眾透過 APP 即可完成集點，提供多樣化兌換選擇，串聯店家優惠帶動多元回饋。
- 3.家戶石綿廢棄物清除處理：協助本市家戶產出石綿建材廢棄物妥善清理，創造健康與環境的雙贏。
- 4.廚餘堆肥產品化：新建廚餘堆肥處理廠，辦理肥料登記證申請作業。
- 5.推動限塑政策：辦理一次用產品減量宣導及稽查工作，並推廣旅宿業不主動提供一次用備品。

(四)空氣品質維護改善暨低碳永續家園推動計畫：

- 1.固定污染源減排：加強固定污染源(異味、VOCs、無機酸、PM 及有害空氣污染物)之行政督查、監測分析及固定污染源防制設備操作運轉之查核，依據空氣污染防制計畫，持續進行固定污染源減量協談作業；並透過清查轄區內之公私場所，掌握 VOCs 排放量與排放特性，落實揮發性有機物污染管制及排放減量。
- 2.移動污染源減排：為減少高污染車輛，藉由推廣柴油車自主管理及保檢合一制度，並加強機車定檢保養觀念，督促民眾養成定期保養車輛。劃設空氣品質維護區，與透過科技執法及 AI 判煙技術，使行駛車輛都符合排放標準。推動換購低污染運具，宣導老舊柴油車及辦理老舊機車污染改善及汰換補助，進而提高民眾購買與使用低污染運具之意願，減少移動源 PM2.5 排放。
- 3.營建工程污染減排：將空品感測物聯網應用於營建工程高污染階段管制，於大型工地出土階段布建移動式感測器，加強盯哨管制，促使落實離場清洗作

中華民國 113 年度新竹市總預算案總說明

業，並推廣施工機具加裝防制設備與科技化管理工地，降低工區及周邊道路污染，提升民眾滿意度。

- 4.民生議題空污減排：持續輔導本市之餐飲業加裝空污防制設備，減少油煙異味污染。透過制高點架設移動式攝影機與無人機巡查作業，推廣補助農民使用稻草液菌肥，遏止農業廢棄物露天燃燒。
- 5.推動空氣品質淨化區認養與清淨空氣綠牆設置：執行本市閒置裸露地調查作業，推動改造為空氣品質淨化區，並落實企業認養機制，提升現有淨化區之綠覆率，及推廣國中小清淨空氣綠牆設置，提升教學環境空氣品質。
- 6.因應氣候變遷推動低碳永續家園：依據環境部氣候變遷署低碳永續家園六大面向「生態綠化、永續經營、低碳生活、資源循環、綠色運輸、綠能節電」等低碳行動及評等推動機制，從里開始由下而上推動城市減碳，落實全民共同參與；依據氣候變遷因應法，推動本市溫室氣體減量、管理及氣候變遷調適工作，追蹤、彙整本市溫室氣體減量執行方案執行策略及成果。
- 7.精進智慧感測物聯網與科技執法：精進空氣品質微型感測器物聯網，並應用聲音照相設備及 AI 判煙設備，維護本市環境品質。透過維運「新竹市空氣品質即時監測網」，公開本市空氣品質即時監測數據，建置本市空氣品質監測地圖。

(五)土親水淨，宜居永續：

- 1.共同守護水環境：打造多元化水環境巡守隊參與守護水環境，共同用具體行動守護水體，打造宜居永續的環保家園提升水環境量能。
- 2.深化水環境教育：藉由溪埔子人工濕地環境教育場域運作，打造生態保育、休閒休憩及環境優化兼具的親水永續水環境。
- 3.強化土水教育：培訓以土壤、地下水和海洋環境保護為主要議題的種子講師，實踐將環境教育根植於基層的目標。
- 4.推動潔淨海洋：持續推動海洋巡守隊運作獎勵機制，鼓勵巡守隊清除海洋廢棄物。辦理宣導及淨海活動，邀請民眾身體力行加入海洋環境保育。持續開設海洋風收站，落實循環經濟、無塑海洋的目標。
- 5.實踐喝好水：執行事業廢水排放管制，並透過智慧水質監測系統，即時反應水

中華民國 113 年度新竹市總預算案總說明

質，守護飲用水安全和民眾健康。

- 6.向海致敬-海岸清潔維護計畫：藉著巡檢人員進行轄內海岸巡檢工作，紀錄巡檢結果，達到即查即清成效，確保本市管理之海岸經常保持乾淨清潔。

(六)產業資源循環推動及管理：

- 1.事業廢棄物管理：透過說明會、申報資料勾稽查核、比對及進行現場稽查輔導等，確保事業機構廢棄物妥善貯存及清理。
- 2.清除、處理(含再利用)機構管制：勾稽查核市轄之清除、處理及再利用機構之營運狀況，並搭配 CCTV 與過磅系統等項目進行查核管理，確保廢棄物妥善處理，避免造成非法棄置或環境二次污染。
- 3.免徵清除處理費用後續查核：透過查核免徵清除處理費之事業或社區，了解廢棄物委託清理情況，確保廢棄物合法委託妥善處理及是否符合免徵條件。
- 4.涉及食安事業廢棄物(廢食用油、斃死畜禽、廚餘等)查核：透過廢食用油工作證核發及畜禽廠(場)與餐飲業稽查機制，以避免報廢食品回流、斃死畜禽流出供食用及預防非洲豬瘟疫情。
- 5.非法棄置稽巡查：透過清運車輛即時追蹤系統(GPS)追蹤廢棄物清運車輛、路邊攔檢及結合社區民眾力量對易遭非法棄置點巡查，並架設具即時回傳影像功能之監視器，強化防堵廢棄物非法棄置事件發生。
- 6.推動轄內產業資源循環：逐步推廣資源循環及建立物料資源之基線資料，並輔導轄內產業源頭減量及建立多元去化管道，加強業者管理認知，朝零廢棄之資源循環模式。

(七)新竹市頭前溪左岸維護管理：

- 1.建置智慧平台網路訊息：持續更新新竹左岸智慧平台網路相關訊息，讓民眾即時獲得相關汛期消息、在地相關生態物種、政令宣導及最新活動等訊息。
- 2.建置運動設施及場地認養機制：待新竹市公園管理自治條例修正後，另研議設施場地管理辦法，並公告新竹左岸運動公園相關運動設施認養、短期活動租借機制規範等服務流程建置。
- 3.增設巡檢點機制：建置左岸設施維護管理及設施巡檢機制，維護各設施及草坪整潔，與警政單位配合提供易毀壞或易遭竊損巡檢點並加強巡邏。

中華民國 113 年度新竹市總預算案總說明

(八)新竹市多元廢棄物循環園區與焚化廠效能再升級：

- 1.掩埋場 2.0 轉型利用：辦理掩埋場轉型多元廢棄物處理園區規劃計畫，研議以促進民間參與公共建設辦理之可行性，調查本市廢棄物處理需求，並參考國內外資源循環園區案例，評估各類型資源循環再利用之可行方案，並整體研議本市浸水掩埋場未來以民間參與公共建設方式開發為多元廢棄物處理園區之潛在可能。
- 2.焚化廠整改品質把關及垃圾調度準備：本市垃圾資源回收廠於 112 年至 113 年間進行升級整備工程第一期，主要更新項目包含：垃圾吊車更新、秤重磅台更新、分散式控制系統全面升級、第一煙道爐管換為高週波爐管、空氣冷凝系統更新等 5 大項工程，將可有效維持整廠運轉穩定度並提升垃圾焚化處理效率，工程施作品質將委由專案管理及監造團隊協助把關；另於焚化廠整改期間，將針對無法進廠之廢棄物，進行打包清運至合法場所暫置之因應措施，使整改期間轄內家戶垃圾收運無虞，維持環境衛生。

二十、消防部門：

(一)推動火災預防作為，打造幸福平安城市：

- 1.訂定年度防火(災)宣導計畫，推動終身防災教育宣導：依不同年齡層推廣防火(災)教育，從幼兒園小小消防員活動、國小四年級消防護照體驗活動等，並將高中及大學新生訓練納入防災教育課程；運用婦女防火宣導隊全面協助各項宣導活動之進行，以期全面強化市民各項防火(災)知能，確保生命財產安全。
- 2.本市消防博物館為完整呈現古蹟風貌，讓民眾體驗消防文史及建築特色，111 年度已完成修復工程規劃設計，112 年已爭取文化部工程經費補助，113 年陸續進行工程發包及施作，預定 114 年底完工，修復工程完工後再持續爭取策展經費初估 1,000 萬元，預定 115 年底完成常設展策展施作，116 年初可開放民眾參觀，策展目標為讓民眾藉由參訪博物館學得簡單實用的消防知識，將打造在地新竹消防史，結合市定古蹟建築物之美，期望給予民眾更多接觸消防專業、歷史與培養防災經驗的場域。
- 3.為維護本市公共安全，消防局持續強化公設滅火器之管理，每年 5、11 月份編排檢查勤務，並將檢查情形，建置於本局公設滅火器「管理清冊」雲端檔案，即時掌控設置狀況，目前採行滅火器設置方式為直接掛設於牆面並加上保護套，不另設置箱體，除不影響滅火器性能外，滅火器的紅色外觀亮眼，路過民

中華民國 113 年度新竹市總預算案總說明

眾可第一時間辨識並加深記憶，在使用上可直接拿取，增加使用的便利性。

- 4.為持續改善本市老舊公寓大廈消防安全，延續前 2 年補助計畫，推出「3 燈 2 器 2.0」補助專案，補助資格擴增至 90 年底前取得使照之老舊大樓，並增設功能更全面之無線連動型住警器，以期提升建築物公共空間安全，進而凝聚社區住戶共識，逐步修繕系統性消防安全設備並定期維護，將公共安全導入社區日常生活之一環，有效降低火災危害。

(二)提升災害搶救效能，捍衛城市安全：

- 1.落實各式搶救部署演練及提升災害搶救能力：針對本市列管消防區，定期辦理巡邏勤務，並對所列管窄巷及轄內高危險群處所，全面辦理救災部署演練，瞭解轄區概況，讓第一線消防救災人力於災害發生時，到達現場第一時間立即應變處置，並隨時檢討修正本市各種災害搶救機制。
- 2.持續充實各種特種救災(生)裝備器材、車輛並落實操作保養，提升消防救災戰力：有鑑於氣候變遷、各種災害日益複雜，持續充實各式消防救災(生)裝備器材及維護保養、並定期實施操作評核及檢查競賽，以確保各式救災(生)裝備器材保持最佳性能。
- 3.整合民力運用提升災害緊急救援工作：消防人力有限，民力無窮，持續辦理本市義消人員火場救災認證初訓及複訓等專業訓練，協助火災搶救任務。消防局於 107 年成立義消特搜隊持續辦理各項地震救援，搜索及支撐等訓練，整合民力運用，共同維護市民生命財產安全。
- 4.透過新式救災車輛裝備器材採購，並持續整合本市消防、義消特種搜救隊，並納入醫師、結構技師等專業人員，建立具即時動員與獨立執行救災能力之高效率工作團隊，目標通過國家搜救能力分級檢測(NAP)中型搜救隊認證。
- 5.本局目前培訓 4 隻搜救犬，其中 3 隻通過高級認證(Clay 於 110 年 10 月、Ica 於 112 年 2 月、Henin 於 112 年 3 月通過認證)及 1 隻(Veca 於 112 年 2 月通過認證)通過初級認證，為提升本市搜救犬培訓能量，並強化國內及國際人道救援效能與國際接軌，規劃建置搜救犬專用訓練場，已於 112 年 6 月 19 日開工，12 月中旬落成啟用，期成為國內搜救犬分區訓練場地共享訓練交流，提升搜救犬訓練成效，於 113 年達到本市全數犬隻通過中級以上認證。

中華民國 113 年度新竹市總預算案總說明

(三) 建構健全災害防救體系，營造抗災減災之安全生活環境：

1. 定期召開災害防救會報，透過本府各局處與公所參加災害防救辦公室定期召開會議，針對防災相關議題進行討論並落實執行，強化防災整備、災害應變及災後復原等工作。
2. 由中央持續推動「強韌臺灣大規模風災震災整備與協作計畫」，以「大規模災害整備」、「跨域支援合作」及「政府持續運作」3大核心，規劃五個主要工作項目，計有：縱向與橫向推動大規模災害政策及訓練、強化災害防救據點整備與運作、建立公部門業務持續運作計畫、推動災害防救相互支援及區域聯防運作、建立民間協作及企業合作機制。
3. 與專業天氣風險公司合作，強化本市氣候預報精準度，提供本府各級防救災單位超前部署及災時應變即時規劃，如各型移動式抽水機預佈、道路封橋封路規劃、疏散撤離整備、廣告招牌及路樹固定及低溫與強風防災提醒等服務，提供市民朋友更多元防災守護。
4. 平日防災宣導與九月國家防災日系列活動，依不同年齡層與各級學校、民間企業，持續推廣防汛、防震等全民災害教育訓練，期透過各點、線、面防災教育規劃，提升市民防災意識與觀念，並每年辦理大型災害防救演習，提升全民防災共識及強化政府各級機關間聯合救災及相互合作機制。

(四) 推動多元 CPR 學習環境：

1. 為提高緊急傷病患到院前心肺功能停止送醫後之救活率，宣導民眾對於緊急救護有更進一步瞭解及實務模擬操作，於每月第三週的星期六於本市消防教育訓練基地辦理「CPR 救護宣導」，持續推廣民眾心肺復甦救命術(CPR)教育，提升民眾基本急救處置及救人能力。
2. 積極推動本市公共場所(如各級學校、補教界、大型百貨商場、幼兒園及保母等)員工基本救命術 CPR 與 AED 操作及哈姆立克異物排除急救術之學習，並推廣公共場所員工後續急救訓練，增進大型公共場所、百貨商場急救服務效能，以提升緊急救護事件之處理能力。
3. 持續推動緊急救護應變教育向下紮根工作，辦理本市各公私立國民中學國中二年級學生 CPR 學習認證活動，藉以增進青少年學子 CPR 操作技術熟稔度，俾

中華民國 113 年度新竹市總預算案總說明

以增進緊急救護事件應變處理能力，有效提昇本市危傷急病患及 OHCA 傷病患之救活率。

(五)建立本市消防人員教育訓練永續管理機制：

- 1.制訂本市消防人員常年訓練實施計畫，針對各項新式養成、專業及常年訓練，明確律定實施期程、訓練重點及實施標準作業程序，建立完整、永續培訓機制，培力具各式專業救災專業消防人員，以全方位提升本市救災能力。
- 2.積極辦理消防救助隊(複)訓練、陸域搜救(複)訓練及海域(複)訓練，培育足夠之專業救助、陸域搜救及水難搜救人員，提升本市特種災害之救援能力，以於本市發生各式重大災害時，可立即出動優質消防戰力前往救援，將災害損失減至最低；或於接獲中央災害應變中心通報支援任務時，亦能立即整裝出動，協助其他縣市各式災害搶救、任務，發揮「救災無界限」之互助支援精神。
- 3.運用本市消防教育訓練基地完整救災訓練設施，針對訓練本市及代訓各縣市消防、義消人員，辦理各項消防救災技能專業訓練，使各消防、義消人員透過進階訓練進而提升救災技能，強化面對災害狀況處置之能力，建立優質消防戰力。
- 4.以本市消防教育訓練基地為平台，持續規劃課程協助新竹科學園區及各界廠商培訓災害應變人員、自衛消防編組人員、工安衛管理人員等，同時藉由訓練提升各廠商業者之災害自主應變能力，期消弭災害於無形，達到災時優先自助而後公助之目標，讓災害損失減至最低。

(六)強化縱火調查、鑑定及宣導效能：

- 1.強化火災鑑定實驗室功能：新竹市火災鑑定實驗室已建置氣相層析質譜儀及非破壞性 X 光檢驗機應用於縱火及電氣火災之跡證鑑定。113 年爭取中央補助款 600 萬元擴充火災鑑定實驗室空間並重新配置設備及線路，建置標準作業程序。另於 113 年編列預算 720 萬元添購桌上型顯微拉曼光譜分析儀應用於各類化學跡證鑑定，充實各類跡證分析儀器，精進火災調查及證物鑑定分析技術，提供更優質之火災調查服務。
- 2.申請火災鑑定實驗室認證：為建立本市火災鑑定實驗室標準作業程序，並提升鑑定公信力，於完成實驗室擴充及建置各類鑑定儀器後，規劃於 113 年取得財團法人全國認證基金會火災實驗室認證。

中華民國 113 年度新竹市總預算案總說明

- 3.加強縱火案件調查效能：本局對於縱火案件將持續落實「新竹市加強縱火防制執行計劃」及「檢警消縱火聯防作業規定」辦理。若遇有縱火案件發生，除立即趕赴現場勘查及採證外，並通報轄區警察機關勤務指揮中心派員至現場共同進行偵查、蒐證或逮捕嫌疑人等工作，以提升縱火案件調查及偵辦效能。
- 4.將火災原因調查結果應用於火災預防工作上：每年製作本市火災案例集供本局同仁防火宣導參考及提醒市民用火、用電安全。另將持續建置及更新雲端硬碟之火災案例資料庫，本局同仁可於電腦、平板或手機讀取各種火災案例及預防對策，除可瞭解常見起火原因亦可隨時取得防火宣導題材及資料，提高防火宣導效能。

二十一、文化部門：

(一)推動文化多元平權，營造藝文節慶魅力：

- 1.館校合作/參訪：將兼具知識、遊戲互動性之教具箱結合學校課程，入校園推廣玻璃工藝博物館教具箱，提供學童一個寓教於樂的體驗；並辦理校外文化體驗活動，串聯公私立藝文場域，藉由走訪場館培養學子對文化藝術的興趣和感知，深化場館與學校、藝文與師生之間的連結。
- 2.玻璃藝術節：2024 年玻璃藝術節預計邀請國內外知名玻璃藝術家參與，展出最新作品。另持續辦理金玻獎-玻璃藝術暨設計應用創作比賽，鼓勵玻璃創作。金玻獎得獎作品亦將於活動期間展出，讓玻璃藝術向下扎根，培育更多創作人才。假日另將安排文創市集及戶外表演活動，以吸引更多民眾參與。
- 3.竹塹國樂節：為建構國樂交流平台，打造新竹市作為國樂之都之願景，從 2010 年開始舉辦本活動，邀請國內外知名指揮家、獨奏家、專業團隊、縣市優質國樂團體及本市各級學校國樂社團，規劃系列演出及推廣活動，並促進國內外國樂團隊交流，砥礪在地國樂發展，拓展創作視野，深化演出實力。
- 4.兒童藝術節：預計於兒童連假期間舉辦，以讓兒童親近表演藝術及視覺藝術為規劃方向，加上科技互動元素為總策展概念，辦理兒童戲劇演出、藝術體驗、說故事活動、街頭藝人表演、市集等活動，並加入友善身心障礙兒童參與的措施及內容，打造友善兒童的城市。
- 5.風城藝術節：為豐富本市親子藝文活動，將表演藝術之美推廣至本市各區，拓展市民藝文視野，體現藝術融入生活精神，擬邀請國內知名表演團隊蒞市演

中華民國 113 年度新竹市總預算案總說明

出；並廣邀市民朋友參與，以實現文化平權，展現城市文化魅力，特於 7 月至 8 月期間辦理本活動。

6.萬聖節：每年 10 月 31 日的西洋鬼節「萬聖節」，為最受國內外孩子們和年輕人歡迎的年度狂歡化妝舞會；為使每位參與者感受這一獨特的節日氣氛，將透過街頭大遊行等活動規劃與民同樂。

7.動漫藝術季：新竹市 15 歲至 24 歲族群人口比例為全臺最高，本局將規劃主題動漫藝術季，結合國際動漫及臺灣優質動漫創作，從新竹市展望世界舞台，據以鼓勵優秀在地動漫創作者及文化產業，展現年輕族群創意能量，促進新竹文化觀光發展。

(二)扶植在地藝文人才，培育青年創作發展：

1.演藝廳青年座席：預計規劃各類節目，媒合表演團隊推出 5 折青年席位優惠，並函發新竹地區大專院校宣傳推廣，吸引青年朋友購票進劇場、支持表演藝術。

2.青年表演藝術相關補助：協助民間團體辦理各項活動、賽事，並給予行政支援，提供青年展現自我舞台。

3.九降風音樂節：藉由音樂表演及競賽，帶動新竹民眾參與音樂活動，融入年輕人需求，厚積新竹的音樂能量。

4.影像培力營：開設青年影像專班，培育青年族群用影像說故事的能力，增進其文化創意成長潛能，同時增加青年行銷自我的能力與管道，並加深與在地的連結。

5.鐵道藝術村：鐵道藝術村為複合型藝文館舍，設有追火車月台、大展場及人文休憩區、駐村工作室等空間，除了辦理藝文展演活動及開發文創商品外，每年以中、英雙語對外公開辦理駐村藝術家徵選，遴選年滿二十歲不限國籍與創作類型之藝術家進駐工作室，由專業團隊扶植，導入創作陪伴機制，協助青年藝術家推廣創作計畫，以促進青年藝術家培育，推動本市當代藝術發展，進而與國際接軌，為本市重要之實驗藝術場域。

6.劇場人才培育：綜整場館、企業與學校資源及地方藝文發展特色，規劃節目策展及場館營運方向，透過藝術季審查，邀請各地藝文團隊進場做演出及推廣之工作坊，並研擬展演活動、相關藝文教育推廣方案、開發在地文化劇目、劇場

中華民國 113 年度新竹市總預算案總說明

人力訓練課程、表演藝術工作坊、前台服務執行、館際交流、行銷宣傳資源盤點等相關規劃及建議。

(三)改善城市閱讀環境，增進市民閱讀量能：

- 1.分館夜間開館：因應市民生活型態改變及閱讀需求提升，於青少年館、龍山分館(2-4 樓)、香山分館延長圖書館開放時間至晚間 9 時，提供圖書閱覽及借還服務，並開放自修區，以滿足讀者之使用需求，發揮館舍最大利用及服務品質。
- 2.總圖書館工程/龍山分館工程：新總館為地下 2 層，地上 4 層之建物，以「知識峽谷」為建築設計概念，擁有圖書閱讀、視聽服務、數位學習、親子共學以及藝文展覽等功能，以複合性的活動空間設計，營造出融合又悠閒的閱讀環境；龍山分館繼 109 年度完成本市東區龍山綜合大樓 2-4 樓閱讀環境建置案後，接續活化 5-9 樓閒置空間，規劃主題自修室、圖書閱覽室、講堂及小型研習教室，讓濃濃文藝書香融入市民生活之中；另設置藝文團體排練空間及文物典藏空間，典藏文化局具有文化性、歷史性、藝術性文物。
- 3.數位閱讀：新竹市圖書館致力於徵集優質數位閱讀資源，提供電子書、電子雜誌報紙、百科圖鑑字典、多媒體、數位學習課程、電子資料庫等平台，使閱讀不受時間空間限制，閱讀據點最大化，並於未來總圖內規劃數位學習區，結合科技及視聽設備，使本市數位閱讀漸趨普及。
- 4.微型圖書館建置：為增加閱讀服務據點，提升民眾使用圖書館之便利性，於市區內人潮密集之公共場所設置微型圖書館，透過全自動借書設備軟硬體提供 24 小時、零接觸的借閱服務，使市民不受開館時間限制，擴大城市閱讀服務版圖。
- 5.母語繪本/說故事：新竹市圖書館積極推廣親子閱讀推廣活動，包含本土語言及新住民文化繪本共讀、說故事活動、親職教育、草地故事節等，參與對象年齡層涵蓋嬰幼兒、學齡兒童，並積極與本市醫療院所、教育機構等外部單位合作，使閱讀風氣從小扎根。另每年招募文化局故事組志工進行培訓，以提供多元豐富的說故事活動給予親子家庭參與。

(四)完善文資保存傳承，豐厚在地文史深度：

- 1.文資修復再利用相關工程：歷史建築「日本海軍第六燃料廠新竹支廠」，是現

中華民國 113 年度新竹市總預算案總說明

今台灣少數僅存二戰時期軍事工業遺跡，戰後則見證了眷村克難生活變遷的集體記憶，融入了超過一甲子的眷村文化與故事，本年度將進行大煙囪廠房第三期修復再利用工程，期望透過軟硬體梳理，以整合性思維，厚植文化根基，彰顯獨特場所自明性。此外，藉由再現歷史現場計畫，尊重保留「新竹少年刑務所職務官舍群」有機發展歷史紋理，延續多元思維，並藉修復歷史建築，納入創新的再利用模式，修補以往監獄相關設施讓人感覺冰冷堅硬的制式想法，希望能藉由運用原有空間，增加互動可能，透過空間細部的語彙，進行各種探索、理解、活用、轉化，開拓文化資產活化的廣度及深度。

- 2.老屋活化新生：透過文化經營、小型修繕及再生推廣補助活動，以公私協力促成老屋保存活化，並結合多元藝文活動，將新竹在地的歷史故事、文化創意帶入城市各個角落，使老屋有機會結合現代都市發展軌跡，展現創新能量，擦撞歷史與現代交融激盪後新生的火花。
- 3.國家文化記憶庫：新竹市地方知識庫寶藏計畫，以「保存、轉譯、開放及運用」的方式將新竹市過往累積的古典文獻及民間寶藏，藉由數位科技工具的方式上傳到文化部平台，並藉由共同建構與協力推廣的機制，累積寶貴的文化記憶，落實公民親近文化的權利。
- 4.刑務所演武場特展：市定古蹟「新竹少年刑務所演武場」自 109 年修復完成後，以展覽館定位對外開放。本次特展從開台進士鄭用錫黃甲二百年及淡水廳設治三百年發想，「竹塹近代史」為策展概念，分別以「文教」、「家族」、「產業」三大主題呈現竹塹文風薈萃及鄉賢仕紳之流風餘韻規劃相關特展。
- 5.竹塹文獻雜誌：持續落實新竹市文獻推展工作，加強蒐集並保存本市史跡沿革、文物、方誌等珍貴資料，充實竹塹地區文獻內涵及市志纂修之根基；透過文史文獻採集與出版，積累豐厚在地文史深度，呈現地方歷史發展與文化價值。

(五)建構特色文化景觀，形塑城市美感氛圍：

1. 藝文高地改造:藝文高地位處竹科 X 基地核心，內含「兒童探索館」、「新竹文創館」、「國際展演中心」以及市定古蹟「水道取水口」等四主題館舍，落成後將成為大新竹地區指標性複合藝文園區，滿足市民藝文觀覽及體驗需求。「兒

中華民國 113 年度新竹市總預算案總說明

童探索館」以體驗、創造、無限可能為發展主軸，推動兒童科普教育；「國際展演中心」，以劇場使用為主，作為舞台劇、舞蹈等多樣化表演藝術之展演場域；「新竹文創館」以文創為核心，將設置商場、餐廳及文創商辦空間等，串聯鄰近場館成為新竹規模最大「竹科 X 園區-藝文高地」休閒特區。兒童探索館、國際展演中心因工程停工，113 年將著力於階段性重啟工作，進行設計監造，調整場館各項軟硬體需求，以利工程接續作業。

2. 客家文化行旅茄苳景觀步道：為提升香山區客庄觀光產業，於茄苳里鄰中華大學附近荔枝園規劃景觀步道，步道全長約 500 公尺，並設置自行車停放點、入口處休憩及至高點景觀平台等。串聯鄰近客家夥房、桐花秘境等，營造特色旅遊亮點。
3. 新竹市香山區鹽港溪流域自行車道：為連結 17 公里海岸線自行車道，規劃鹽港溪流域自行車道，以白雲橋及南港站為起點，沿鹽港溪南北支流，向東延伸至中南隘社區，並於沿線規劃設置休憩點，期導入旅遊人潮，帶動客庄觀光及產業發展。
4. 眷村博物館/黑蝙蝠中隊文物陳列館環境改善工程：眷村博物館現況具建物屋頂漏水、天溝維護不易、車寄排水不良等問題。透過整修工程，將解決現況問題並優化展場動線，使建築及設施將同步提升，為民眾帶來更友善及周延服務，完善博物館功能。黑蝙蝠中隊文物陳列館工程將優化館內設施、戶外景觀，將原本地下 1 樓里民活動中心改造適於博物館使用，增加館舍展覽及典藏空間，使博物館之展示、教育、典藏及公共服務等功能更加完善，打造更親民友善的場域，成為民眾認識城市歷史與感受設計美學的休閒空間。
5. 新竹生活刊物：透過定期出版刊物深度介紹新竹市各處文化據點，隨時節、文化節慶深入報導，強化在地文化特色同時建立「新竹生活」形象，每期包含一篇英文專欄，讓市民或國內外遊客皆可領略新竹城市細膩豐富的文化多樣性。
6. 美術館營運提升計畫：新竹市美術館、新竹 241 藝術空間及新竹市鐵道藝術村分別以當代藝術、新媒體及互動藝術、駐村藝術家及跨界合作為規劃主軸，辦理多元豐富展覽、藝文講座及藝術教育課程等活動，開拓藝術視野亦與在地連結，表現當代藝術多面向與跨世代之視角，提供新銳藝術家展演舞台，並落實

中華民國 113 年度新竹市總預算案總說明

美學推廣及藝術扎根之目的。

(六)傳承多元族群文化，凝鍊在地人文特色：

1. 眷村文化節：眷村文化節為每年一度眷村盛事，每年以眷村不同的主題，搭配微型展覽，市集招募食、衣、住、行各層面與眷村相關之攤商，並辦理講座、DIY 體驗、藝文表演活動，延伸眷村精神，展現眷村的居家生活，希冀活化新竹眷村印象，吸引更多人認識眷村文化。
2. 客家發展計畫：配合客委會「國家客家發展計畫」政策方針，訂定本市客家發展計畫，透過整合跨局處資源，辦理族群主流化、客家產業活化、客庄小旅行等相關計畫活動，希冀提升本市客家能見度，落實多元文化發展。
3. 客家文化環境營造：於關東市場 4 樓客家會館，透過適當地利用現有空間規劃，以展覽或相關推廣活動型式將在地的客家歷史、文化、習俗、飲食重現，期望打造融合產業、教育、社會服務的客家主題空間，具有客家特色的親子共讀與學習的場域，作為本市客家文化亮點，形塑新竹市新世代客家特色。
4. 客語深根薪傳計畫：為推廣客家語言文化，推動客語薪傳師培訓，提升本市薪傳師教學意願及能力，積極開辦客語教學課程及客語家庭活動，營造客語友善環境，增加民眾對於客語的學習動機與認同；補助在地社團推展客家業務，傳授客家語言文化並向下扎根；出版客家相關出版品，戮力推廣在地客家文化的傳承與復振。
5. 客家文化活動：串聯學校、客家社團、藝文團體及社會各界資源，舉辦客語推廣及演出活動，加強引領深入了解客家人深遠的生活智慧與文化知識，傳承珍貴的母語文化，期望將學習資源帶入校園，並結合辦理客家走讀活動，進而一步步把客家文化的精髓導入日常生活中，帶領大眾認識新竹客家文化，擴大傳承傳統客家文化，激發新世代客家族群的活力。
6. 社區營造：藉跨單位工作組織協助輔導社區推動總體營造規劃，並鼓勵社區以文字、影像等媒介紀錄在地，使居民於互動中建立地方認同感、向心力與文化素養，亦可適性結合周邊館舍、自然、文史等資源，推動社區特色發展及提升在地文化圈效益。
7. 藝術季審查：為提升新竹市藝術人文風氣並推廣多元文化，邀請各地藝文團隊

中華民國 113 年度新竹市總預算案總說明

進場做演出申請(音樂、戲劇、舞蹈及傳統戲曲等)，並優先入選多元文化之優質節目(如客家文化、原住民文化等)，鼓勵各地藝文團隊踴躍申請，增進市民藝術涵養、充實市民的藝文生活。

參、總預算案歲入、歲出核列情形

本市 113 年度總預算案之籌編，依據各機關施政計畫衡酌財力，本諸統籌資源有效利用原則及零基預算精神，歷經多次審慎檢討、審核、綜合彙編結果，計列歲入（不含融資調度財源）273 億 9,906 萬 8 千元、歲出（不含債務還本）281 億 7,085 萬 5 千元，歲入歲出相抵差短數 7 億 7,178 萬 7 千元，以債務之舉借彌平；另以前年度債務未償餘額舉新還舊數及依公共債務法規定應強制還本數均以編列賒借收入彌平。茲將其收支內容分析如下：

一、按歲入之性質分析：

本年度總預算案歲入編列 273 億 9,906 萬 8 千元，較 112 年度預算 252 億 6,868 萬 9 千元，增加 21 億 3,037 萬 9 千元，約增 8.43%。

(一)經常收入：包括稅課收入、工程受益費收入、罰款及賠償收入、規費收入、財產收入、營業盈餘及事業收入、補助及協助收入、捐獻及贈與收入及其他收入等合計編列 273 億 3,206 萬 7 千元，占歲入總額 99.76%，較 112 年度 246 億 968 萬 8 千元，增加 27 億 2,237 萬 9 千元，約增 11.06%。

近三年經常收入比較

單位：新臺幣百萬元

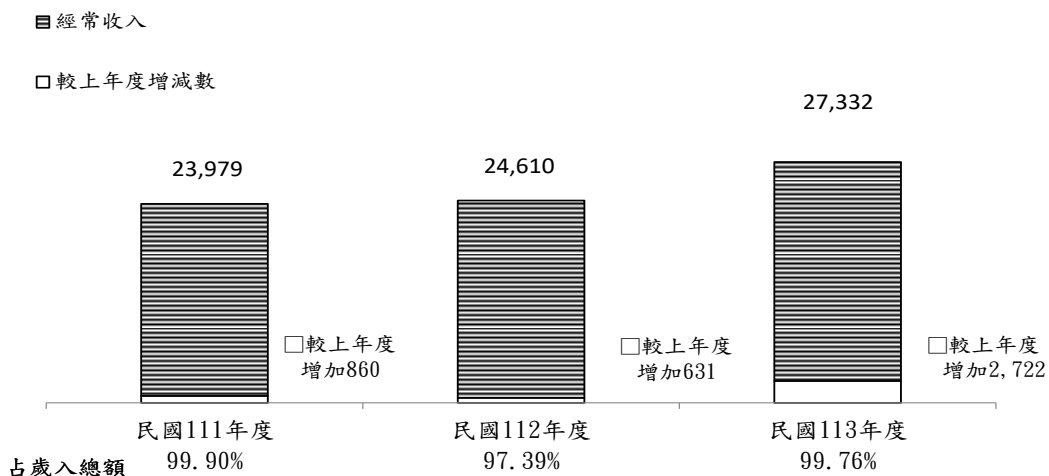

中華民國 113 年度新竹市總預算案總說明

(二)資本收入：本年度預算編列 6,700 萬 1 千元，係為財產收入項下之財產售價，占歲入總額 0.24%，較 112 年度 6 億 5,900 萬 1 千元，減少 5 億 9,200 萬元，約減少 89.83%。

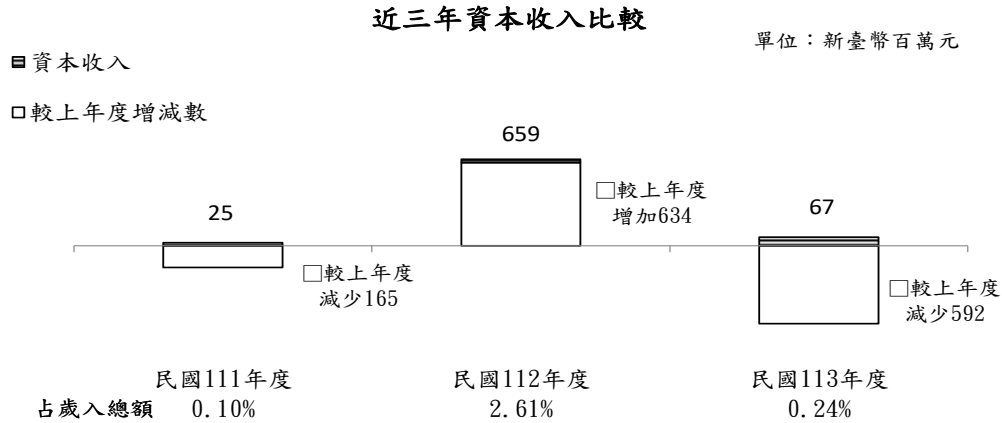

二、按歲出之性質分析：

本年度總預算案歲出編列 281 億 7,085 萬 5 千元，較 112 年度預算 255 億 1,712 萬 3 千元，增加 26 億 5,373 萬 2 千元，約增加 10.40%。

(一)經常支出：包括本府及各機關學校所需人事費、公勞健保政府負擔款、公教人員退休撫卹、各項補助、各項預備金、各類員工待遇準備、債務付息及維持經常業務推展所需經費等共列 234 億 498 萬 6 千元，占歲出總額 83.08%，較 112 年度預算經常支出 210 億 7,093 萬 4 千元，增加 23 億 3,405 萬 2 千元，約增 11.08%。

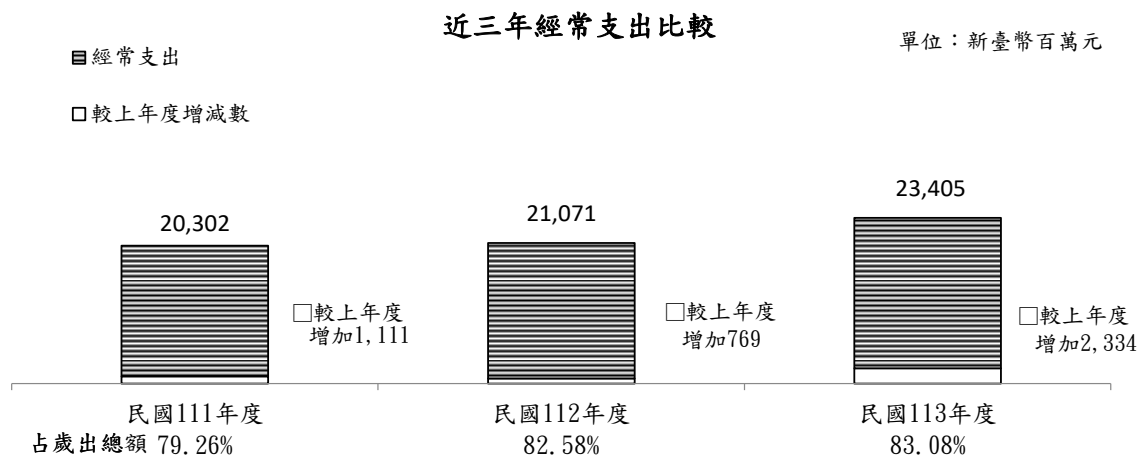

中華民國 113 年度新竹市總預算案總說明

(二)資本支出：包括改善道路橋梁工程、水利工程、污水下水道工程、打通瓶頸巷道及教育建設工程等各項市政建設共列 47 億 6,586 萬 9 千元，占歲出總額 16.92%，較 112 年度預算 44 億 4,618 萬 9 千元，增加 3 億 1,968 萬元，約增 7.19%。

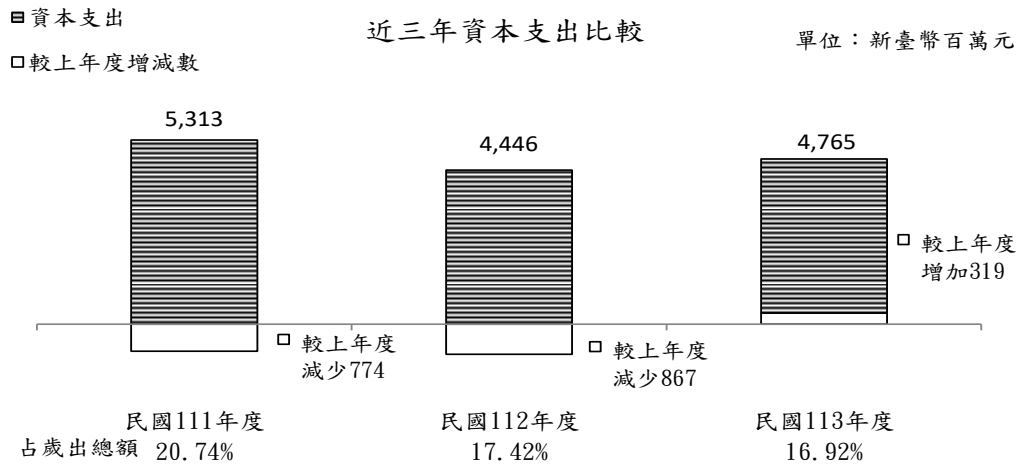

三、按經常收支性質分析：

本年度總預算案按其收入支出性質分析，經常門部分：歲入編列 273 億 3,206 萬 7 千元，歲出編列 234 億 498 萬 6 千元，收支相抵賸餘 39 億 2,708 萬 1 千元。資本門部分：歲入編列 6,700 萬 1 千元，歲出編列 47 億 6,586 萬 9 千元，收支相抵短絀 46 億 9,886 萬 8 千元，就以上分析經常門收支仍有賸餘，可用以挹注資本門支出之不足，顯示預算結構尚屬健全，並符合預算法第 23 條之規定。

四、按歲出政事別分析：

本年度總預算案歲出總計 281 億 7,085 萬 5 千元，為顯示各類支出之實況，茲就各類政事支出之分配數額與 112 年度預算比較分析如下：

(一)一般政務支出：包括行政、立法、民政、警政及財務等 5 項支出，核列 44 億 2,454 萬 3 千元，占歲出總額 15.71%，較 112 年度預算 38 億 9,631 萬 8 千元，增加 5 億 2,822 萬 5 千元，約增 13.56%。

(二)教育科學文化支出：包括教育、文化 2 項支出，核列 110 億 2,568 萬 1 千元，占歲出總額 39.14%，較 112 年度預算 96 億 8,091 萬元，增加 13 億 4,477 萬 1 千元，約增 13.89%。

(三)經濟發展支出：包括農業、工業、交通、其他經濟服務等 4 項支出，核列 24 億 7,624 萬 3 千元，占歲出總額 8.79%，較 112 年度預算 25 億 7,592 萬 6 千元，減

中華民國 113 年度新竹市總預算案總說明

少 9,968 萬 3 千元，約減 3.87%。

(四)社會福利支出：包括社會保險、社會救助、福利服務、國民就業、醫療保健等 5 項支出，核列 50 億 2,127 萬 1 千元，占歲出總額 17.82%，較 112 年度預算 46 億 1,153 萬 8 千元，增加 4 億 973 萬 3 千元，約增 8.88%。

(五)社區發展及環境保護支出：包括環境保護、社區發展等 2 項支出，核列 17 億 4,712 萬 1 千元，占歲出總額 6.20%，較 112 年度預算數 15 億 1,004 萬 4 千元，增加 2 億 3,707 萬 7 千元，約增 15.70%。

(六)退休撫卹支出核列 24 億 6,431 萬 8 千元，占歲出總額 8.75%，較 112 年度預算 23 億 3,130 萬 8 千元，增加 1 億 3,301 萬元，約增 5.71%。

(七)債務支出核列 2 億 3,000 萬元，占歲出總額 0.82%，較 112 年度預算 1 億 8,000 萬元，增加 5,000 萬元，約增 27.78%。

(八)補助及其他支出：包括其他支出、第二預備金等 2 項核列 7 億 8,167 萬 8 千元，占歲出總額 2.77%，較 112 年度預算 7 億 3,107 萬 9 千元，增加 5,059 萬 9 千元，約增 6.92%。

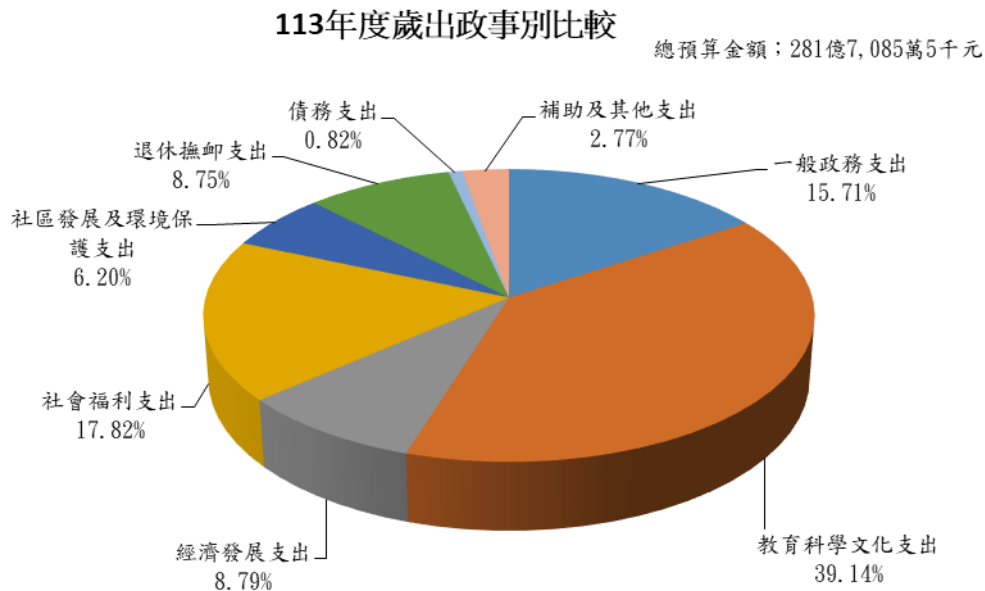

中華民國 113 年度新竹市總預算案總說明

本年度總預算案歲出總額 281 億 7,085 萬 5 千元，其中資本門編列 47 億 6,586 萬 9 千元，均為配合本市施政重點之需求，其主要內容簡述如下：

(一)為消除市區瓶頸道路及改善交通者，其主要辦理項目如下：

- 1.提升道路品質計畫 2,000 萬元。
- 2.市區道路養護工程 1 億 6,347 萬 8 千元。
- 3.新設及汰換交叉路口老舊號誌等工程 3,000 萬元。
- 4.一般建議急需辦理道路橋梁工程 7,600 萬元。
- 5.配合道路橋梁工程之用地費、地上物拆除及補償費(含私有既成道路用地費)4,000 萬元。
- 6.新竹市慈雲路空中行人步道橋工程 1 億 5,300 萬元。

(二)為發展新竹市為觀光城市、均衡城鄉建設者，主要辦理項目如下：

- 1.新竹漁漁產品直銷中心及其周邊改善工程 5,080 萬 2 千元。
- 2.全國水環境改善計畫第 6 批次「新竹漁人碼頭水環境改善計畫」-直銷中心外部地景改善計畫 3,000 萬元。
- 3.公園綠地、觀光景點等設施、設備修繕費用 2,250 萬元。
- 4.新竹公園再生跨域亮點計畫-償還自償性經費 1,600 萬元。
- 5.推動本市「Play for All」共融式公園計畫 2,000 萬元。
- 6.十七公里海岸豎琴橋觀海長廊暨周邊觀景休憩區加值計畫 1,000 萬元(含墊付轉正 500 萬元)。
- 7.新竹市建功綠帶暨周邊環境整體計畫 9,100 萬元(墊付轉正)。
- 8.新竹市民享公園改善工程 1,850 萬元(墊付轉正)。
- 9.新竹市科園里親子公園改善工程 1,788 萬元(墊付轉正)。
- 10.新竹市愛民公園改善工程 1,300 萬元(墊付轉正)。
- 11.十七公里橋梁整修補強工程(白雲橋)3,500 萬元。

(三)為配合都市未來發展趨勢，改善排水設施及建構雨、污水下水道網絡，主要辦理項目如下：

- 1.污水下水道建設計畫 2 億 3,995 萬 9 千元。
- 2.縣市管河川及區域排水整體改善計畫 4,102 萬 6 千元。
- 3.縣市管河川及區域排水整體改善計畫-下水道及其他排水-雨水下水道建設 5,600 萬元。
- 4.改善民眾生活品質排水路工程 1,885 萬 7 千元。
- 5.區域排水整治及環境營造工程 1,000 萬元。

(四)為發展國民教育、充實教育文化建設計畫者，主要辦理項目如下：

- 1.校地有償撥用及價購等 8,214 萬 2 千元。

中華民國 113 年度新竹市總預算案總說明

- 2.改善國民中小學校園環境，包含老舊校舍拆除重建、校舍補強工程以及冷氣設備汰換工程、改善體育與教學環境及設備、改善無障礙環境相關設施等 3 億 7,014 萬元。
- 3.新竹國小附幼暨里集會所新建工程 7,800 萬元。
- 4.關埔地區新設國小建校新建工程 2,600 萬元。
- 5.光武國中校園整體規劃暨新建校舍及午餐廚房工程 4,000 萬元。
- 6.東園國小午餐廚房興建工程 1,000 萬元。
- 7.補助班班有大屏計畫 8,000 萬元。
- 8.一師一載具計畫 1,700 萬元。
- 9.新科非營利幼兒園新建工程 1,728 萬 9 千元。
- 10.建功高中校園整體規劃暨國中部新建校舍工程 6,692 萬 9 千元。
- 11.市定古蹟新竹國小百齡樓修復工程 5,000 萬元。
- 12.增設及修繕非營利幼兒園 1 億 6,870 萬 6 千元。
- 13.幼兒園增班設園、充實與改善教學環境設備等經費 6,000 萬元。
- 14.推動中小學數位學習精進方案 1,804 萬 5 千元。
- 15.大庄國小、北門國小、香山國小、南寮國小及陽光國小等 5 校通學步道改善計畫 1 億 4,447 萬 3 千元(墊付轉正)。
- 16.東園國小、舊社國小、港南國小、新科國中、香山高中及光華國中等 6 校通學步道改善計畫 1 億 1,243 萬 7 千元(墊付轉正)。
- 17.建華國中等 5 校辦理「112-113 年度校園社區化改造計畫-設置學校社區共讀站」1,385 萬 7 千元(墊付轉正)。
- 18.辦理 109 年度「公立國民中小學老舊廁所整修工程計畫」工程 7,277 萬 9 千元(墊付轉正)。
- 19.國科會新竹科學園區管理局 112 年度補助地方建設經費執行計畫-辦理「高峰國小等 7 校廣播系統設備改善」、「新科國中 17 間教室老舊電扇更新」、「龍山國小光復路前廣場積水鋪面改善工程」、「東園國小大樓屋頂防水處理」等經費 1,526 萬元(墊付轉正)。
- 20.新竹市圖書館新總館暨停車場興建工程 4,297 萬元。
- 21.鐵道藝術村屋頂整修工程相關經費(含規劃設計監造) 1,600 萬元。
- 22.再造歷史現場專案計畫(112-114 年)-歷史建築日本海軍第六燃料廠新竹支廠修復再利用第三期計畫相關經費 2,547 萬元。
- 23.充實中、外文、電子書等圖書館藏 1,810 萬元。
- 24.市定古蹟「吉利第」修復工程案(含監造及工作報告書)6,000 萬元。
- 25.再造歷史現場專案計畫(112-114 年)-歷史建築新竹少年刑務所職務官舍群工

中華民國 113 年度新竹市總預算案總說明

藝文化園區再造歷史現場計畫 5,082 萬 2 千元。

26.市定古蹟「新竹神社殘蹟及其附屬建築」第一期修復工程（含監造及解體調查紀錄工作報告書）3,800 萬元。

27.新竹市立自由車場暨周邊環境設施改善工程 3,578 萬元(墊付轉正)。

(五)為推動環境保護、防治公害美化環境，主要辦理項目如下：

1.購置或汰換密封壓縮式垃圾車、資源回收車、清溝車及低碳垃圾車 4,855 萬元。

2.112-113 年度優質公廁及美質環境推動計畫-補助辦理公廁整修工程 1,024 萬 9 千元(墊付轉正)。

3.112-113 年新竹市廚餘堆肥處理廠興建計畫-廚餘堆肥處理廠新建工程 2,500 萬元(墊付轉正 1,750 萬元)、17 公噸以上具 9 立方米以上罐式儲槽之槽車 550 萬元、自動秤重包裝設備 350 萬元。

4.購置巨大垃圾移動破碎機 1,610 萬元。

(六)一般政務購置及充實設備等主要辦理項目如下：

1.汰換各式消防車輛 1 億 3,010 萬元。

2.市定古蹟「新竹市消防博物館」修復工程 3,600 萬元。

3.辦理火災鑑定實驗室擴充工程 600 萬元。

4.桌上型顯微拉曼光譜分析儀 720 萬元。

5.向國防部政治作戰局辦理座落新竹市光復段 546-1 地號國有土地有償撥用第一期款 1,886 萬 4 千元。

6.交通警察隊辦公廳舍興建工程 9,000 萬元。

7.汰換警察車輛 1,143 萬 2 千元。

8.擴充本市涉案車輛車牌辨識模組與軌跡大數據分析系統、汰換老舊監視系統、網路線路 6,820 萬元。

9.購置園區智慧型車牌辨識系統經費 600 萬元。

10.建置及擴充智慧型路口多功能交通違規科技執法設備及移動式雷達測速錄影照相設備 982 萬 9 千元。

11.111 年度協助地方政府精進警察科技偵察設備計畫 1,179 萬 2 千元(墊付轉正)。

12.其他公共小型零星工程 8,740 萬 5 千元。

13.東門市場 3 樓空間再造費用 1,000 萬元。

14.新竹市南門公有零售市場整修及景觀工程(第一期)、室裝及地景工程(第二期)2,500 萬元。

15.基層建設公共工程 4,200 萬元。

16.三區區公所辦理各項基層建設、緊急搶修及整修改善工程 3,000 萬元。

17.辦理東區排水溝改善工程 1,150 萬元。

中華民國 113 年度新竹市總預算案總說明

- 18.補助充實基層建設等各項設施設備費 5,095 萬元。
- 19.豐功文化推廣據點新建工程 1,000 萬元。
- 20.殯葬管理所辦理內政部補助殯葬設施量能提升計畫，新設火化爐具 2 座及空氣污染設備 1 套 3,500 萬元。
- 21.州廳設施改善工程及優化設施 1,131 萬 1 千元。

肆、綜合分析

- 一、113 年度本市總預算案，歲入來源雖屬有限，但舉凡地方重大建設、社會安全福利、全民健保、公教人員退休撫卹等鉅額支出，仍無法免除不編列。預算籌編雖較往年更為困難，惟仍儘力在兼顧財政健全及施政需要下，衡酌財力，配合施政重點，覈實編列。
- 二、總預算案經常門收支符合預算法第 23 條規定，收支賸餘 39 億 2,708 萬 1 千元移充為資本支出之財源；資本門收支經由經常門賸餘挹注結果，仍有短絀 7 億 7,178 萬 7 千元，以債務之舉借彌平。另以前年度債務未償餘額舉新還舊數及依公共債務法規定應強制還本數均以編列賒借收入彌平，合共編列債務之舉借 118 億 8,178 萬 7 千元，債務之償還 111 億 1,000 萬元，經依預算法及預算籌編原則等規定編成 113 年度臺灣省新竹市總預算案，並依地方制度法規定送請貴會審議。

伍、其他要點

113 年度本市特種基金—附屬單位預算部分計有 14 個單位，包括新竹農產運銷股份有限公司、促進產業發展暨產業園區開發管理基金、火車站後站土地開發作業基金、實施平均地權基金、各重劃區基金、公共停車場作業基金、世博台灣館產創園區作業基金、都市開發暨更新基金、醫療作業基金、公益彩券盈餘分配基金、身心障礙者就業基金、環境污染防治基金、環境教育基金及地方教育發展基金，業依總預算附屬單位預算編製作業手冊等規定，分成營業基金、作業基金及特別收入基金三大類配合其施政計畫及事業計畫彙編完成，並依預算法及地方制度法規定分別編成 113 年度臺灣省新竹市總預算案—附屬單位預算及綜計表，隨同本市總預算案一併送請貴會審議。

中華民國 113 年度新竹市總預算案總說明

陸、稅式支出

依 108 年公布財政紀律法第 6 條第 4 項規定，直轄市、縣(市)政府應編製地方稅稅目之稅式支出報告，列入地方政府總預算。稅式支出係指政府為達成經濟、社會或其他特定政策目標，利用稅額扣抵、稅基減免、成本費用加成減除、免稅項目、稅負遞延、優惠稅率、關稅調降或其他具減稅效果之租稅優惠方式，使特定對象獲得租稅利益之補貼。

本市稅式支出稅目有地價稅、土地增值稅、房屋稅、使用牌照稅、契稅、印花稅、娛樂稅等 7 項。估計 113 年度稅式支出總計影響稅收數約 46 億 1,524 萬 5 千元，依稅目分別說明如下：

- 一、地價稅稅式支出項目共 65 項，113 年稅式支出估計金額 19 億 1,474 萬 3 千元。金額最多前 3 項分別為項次 57-國有土地及國有建築改良物，除放租有收益及第 4 條第 2 項第 3 款所指事業用者外，免徵土地稅，估計約 7 億 5,934 萬 2 千元。項次 28-無償供公眾通行之道路土地，地價稅或田賦全免，估計約 4 億 6,287 萬 5 千元。項次 1-公有土地—供公共使用之土地，免徵地價稅或田賦，估計約 2 億 1,027 萬元。
- 二、土地增值稅稅式支出項目共 41 項，113 年稅式支出估計金額 20 億 5,097 萬 1 千元。金額最多前 3 項分別為項次 21-依都市計畫法指定之公共設施保留地尚未被徵收前之移轉，土地增值稅全免，估計約 5 億 631 萬 4 千元。項次 1-各級政府出售或依法贈與之公有土地，及受贈之私有土地，土地增值稅全免，估計約 4 億 9,935 萬元。項次 23-作農業使用之農業用地移轉與自然人時，得申請不課徵土地增值稅。作農業使用之耕地移轉與農民團體、農業企業機構及農業試驗研究機構時，經直轄市、縣(市)主管機關同意者，得申請不課徵土地增值稅，估計約 3 億 6,788 萬 9 千元。
- 三、房屋稅稅式支出項目共 47 項，113 年稅式支出估計金額 3 億 9,761 萬 3 千元。金額最多前 3 項分別為項次 4-公有房屋—供公立學校、醫院、社會教育學術研究機構及救濟機構之校舍、院舍、辦公房屋及其員工宿舍使用，免徵房屋稅，估計約 1 億 907 萬 9 千元。項次 23-私有房屋—合法登記之工廠供直接生產使用之自有房屋，減半徵收房屋稅，估計約 7,578 萬 4 千元。項次 46-噪音減徵，估計約 6,145 萬 9 千元。
- 四、使用牌照稅稅式支出項目共 14 項，113 年稅式支出估計金額 2 億 1,719 萬 4 千元。金額最多前 3 項分別為項次 10-供持有身心障礙手冊或證明者使用之交通工具免徵使用牌照稅，估計約 1 億 498 萬元。項次 2-直轄市及縣(市)政府得對完全以電能為動力之

中華民國 113 年度新竹市總預算案總說明

機動車輛免徵使用牌照稅，估計約 9,372 萬 6 千元。項次 1-直轄市及縣(市)政府得對船舶核定免徵使用牌照稅，估計約 458 萬 7 千元。

五、契稅稅式支出項目共 34 項，113 年稅式支出估計金額 127 萬元，分別為項次 25-公司進行分割或收購財產或股份，而以有表決權之股份作為支付被併購公司之對價，並達全部對價 65% 以上，或進行合併者，免徵其取得不動產所有權之契稅，估計約 82 萬 6 千元。及項次 17-更新地區內依權利變換取得之建築物，於更新後第 1 次移轉時，減徵契稅 40%，估計約 44 萬 4 千元。

六、印花稅稅式支出項目共 15 項，113 年稅式支出估計金額 3,323 萬 4 千元。金額最多前 3 項分別為項次 1-各級政府機關所立或使用之憑證免納印花稅，估計約 2,080 萬 7 千元。項次 7-公益法人領受捐贈之收據免納印花稅，估計約 504 萬 7 千元。項次 4-農民出售本身生產之農產品，或農產品第 1 次批發交易，由農產品批發市場代農民(團體)，或農民(團體)辦理共同供銷、運銷，直接供應工廠或出口所出具之銀錢收據，免納印花稅，估計約 308 萬 1 千元。

七、娛樂稅稅式支出項目共 6 項，113 年稅式支出估計金額 22 萬元。金額最多為項次 6-經文化部認可減半課徵娛樂稅之文化藝術活動，如亦符合各該縣市所訂於公立藝文單位(場所)演出，娛樂稅減半課徵之規定者，娛樂稅再減半課徵，估計約 10 萬 4 千元。

中華民國 113 年度新竹市總預算案總說明

地價稅稅式支出項目及金額

單位：新臺幣千元

項次	項目	依據法律	條款	稅式支出金額		
				111 年度	112 年度	113 年度
1	公有土地－供公共使用之土地，免徵地價稅或田賦。	土地稅減免規則	第 7 條第 1 項第 1 款	205,586	208,188	210,270
2	公有土地－各級政府與所屬機關及地方自治機關用地及其員工宿舍用地，免徵地價稅。	土地稅減免規則	第 7 條第 1 項第 2 款	15,025	14,995	15,145
3	公有土地－國防用地及軍事機關、部隊、學校使用之土地，免徵地價稅。	土地稅減免規則	第 7 條第 1 項第 4 款	178,275	177,653	175,876
4	公有土地－公立之醫院、診所、學術研究機構、社教機構、救濟設施及公、私立學校直接用地及其員工宿舍用地，以及學校學生實習所用之直接生產用地，免徵地價稅。	土地稅減免規則	第 7 條第 1 項第 5 款	85,726	80,590	81,396
5	公有土地－農、林、漁、牧、工、礦機關直接辦理試驗之用地，免徵地價稅或田賦。	土地稅減免規則	第 7 條第 1 項第 6 款	127	126	125
6	公有土地－糧食管理機關倉庫用地，免徵地價稅或田賦。	土地稅減免規則	第 7 條第 1 項第 7 款	-	-	-
7	公有土地－鐵路、公路、航空站、飛機場、自來水廠及垃圾、水肥、污水處理廠（池、場）等直接用地及其員工宿舍用地，免徵地價稅。	土地稅減免規則	第 7 條第 1 項第 8 款	4,275	4,091	4,132
8	公有土地－引水、蓄水、洩水等水利設施及各項建造物用地，免徵地價稅或田賦。	土地稅減免規則	第 7 條第 1 項第 9 款	1,796	1,770	1,787

中華民國 113 年度新竹市總預算案總說明

項次	項目	依據法律	條款	稅式支出金額		
				111 年度	112 年度	113 年度
9	公有土地—政府無償配供貧民居住之房屋用地，免徵地價稅或田賦。	土地稅減免規則	第 7 條第 1 項第 10 款	1,408	1,409	1,423
10	公有土地—名勝古蹟及紀念先賢先烈之館堂祠廟與公墓用地，免徵地價稅或田賦。	土地稅減免規則	第 7 條第 1 項第 11 款	10,100	10,948	10,839
11	公有土地—觀光主管機關為開發建設觀光事業，依法徵收或協議購買之土地，在未出賣前，免徵地價稅或田賦。	土地稅減免規則	第 7 條第 1 項第 12 款	-	-	-
12	公有土地—依停車場法規定設置供公眾使用之停車場用地，免徵地價稅。	土地稅減免規則	第 7 條第 1 項第 13 款	11,064	10,957	11,066
13	公有土地—徵收、收購或受撥用而取得者，於其尚未辦妥產權登記前，如用途合於免徵標準者，免徵地價稅或田賦。	土地稅減免規則	第 7 條第 2 項	655	764	757
14	公有土地—原合於供公、私立學校使用之公有土地，經變更登記為非公有土地後，仍供原學校使用者，免徵地價稅。	土地稅減免規則	第 7 條第 3 項	-	-	-
15	公有土地—公立學校之學生宿舍，由民間機構投資興建並租與該校學生作宿舍使用，經專案報請核准者，免徵地價稅。	土地稅減免規則	第 7 條第 4 項	-	-	-
16	私有土地—私立學校用地、為學生實習農、林、漁、牧、工、礦等所用之生產用地及員生宿舍用地，免徵地價稅或田賦。	土地稅減免規則	第 8 條第 1 項第 1 款	41,849	45,076	44,625

中華民國 113 年度新竹市總預算案總說明

項次	項目	依據法律	條款	稅式支出金額		
				111 年度	112 年度	113 年度
17	私有土地－私立圖書館、博物館、科學館、藝術館及學術研究機構，免徵地價稅。	土地稅減免規則	第 8 條第 1 項第 2 款	2,768	2,768	2,768
18	私有土地－私立公園及體育館場，其用地之地價稅減徵 50%；其為財團法人組織者減徵 70%。	土地稅減免規則	第 8 條第 1 項第 3 款	-	-	-
19	私有土地－私立農、林、漁、牧、工、礦試驗場用地，地價稅或田賦減徵 50%。	土地稅減免規則	第 8 條第 1 項第 4 款	-	-	-
20	私有土地－私立醫院、捐血機構、社會救濟慈善及其他為促進公眾利益之事業，其本身事業用地，免徵地價稅。	土地稅減免規則	第 8 條第 1 項第 5 款	30,020	28,422	28,707
21	私有土地－私立公墓用地，免徵地價稅或田賦。	土地稅減免規則	第 8 條第 1 項第 6 款	-	-	-
22	私有土地－民營鐵、公路或專用鐵、公路，經常開放並附帶客貨運輸者，其基地免徵地價稅。	土地稅減免規則	第 8 條第 1 項第 7 款	5	8	8
23	私有土地－寺廟、教堂、宗教教義研究機構及紀念先賢先烈之館堂祠廟用地，免徵地價稅。	土地稅減免規則	第 8 條第 1 項第 9 款	22,817	22,661	22,434
24	私有土地－無償供給政府機關、公立學校及軍事機關、部隊、學校使用之土地，免徵地價稅或田賦。	土地稅減免規則	第 8 條第 1 項第 10 款	6,036	6,037	6,036

中華民國 113 年度新竹市總預算案總說明

項次	項目	依據法律	條款	稅式支出金額		
				111 年度	112 年度	113 年度
25	私有土地—農會、漁會之辦公廳及其集貨場、依法辦竣農倉登記之倉庫或漁會附屬之冷凍魚貨倉庫用地，減徵地價稅或田賦 50%。	土地稅減免規則	第 8 條第 1 項第 11 款	2,368	2,368	2,368
26	經主管機關依法指定之私有古蹟用地，地價稅全免。	土地稅減免規則	第 8 條第 1 項第 12 款	7,991	7,991	7,991
27	私立學校，私立學術研究機構及私立社會救濟慈善各事業，其有收益之土地，而將全部收益直接用於各該事業者，其地價稅或田賦得專案報請減免。	土地稅減免規則	第 8 條第 2 項	220	220	220
28	無償供公眾通行之道路土地，地價稅或田賦全免。	土地稅減免規則	第 9 條	469,690	467,551	462,875
29	供公共通行之騎樓走廊地，依建築改良物層數減徵地價稅或全免。	土地稅減免規則	第 10 條	4,846	4,846	4,846
30	都市計畫公共設施保留地，在保留期間未作任何使用並與使用中之土地隔離者，地價稅或田賦全免。	土地稅減免規則	第 11 條	2,243	2,253	2,230
31	海岸、山地或重要軍事設施區，經依法劃為管制區而實施限建或禁建之土地，得依其受限程度減徵地價稅、田賦或全免。	土地稅減免規則	第 11 條之 1	2,823	2,823	2,823
32	水源水質水量保護區依都市計畫程序劃定為水源特定區者，依使用分區減徵地價稅或田賦。	土地稅減免規則	第 11 條之 2	-	-	-
33	依法劃定為古蹟保存區或編定為古蹟保存用地之土地，而實施限建或禁建之土地，得依其受限程度減徵地價稅、田賦或全免。	土地稅減免規則	第 11 條之 3	1,517	1,517	1,517

中華民國 113 年度新竹市總預算案總說明

項次	項目	依據法律	條款	稅式支出金額		
				111 年度	112 年度	113 年度
34	飛航管制區依航空站飛行場助航設備四周禁止限制建築物及其他障礙物高度管理辦法規定限建或禁建之土地，得依其受限程度減徵地價稅、田賦或全免。	土地稅減免規則	第 11 條之 4	645	647	647
35	已發布主要計畫尚未發布細部計畫之都市計畫地區，因受限於防洪計畫致尚未能核定者，其地價稅或田賦得在 30% 範圍內酌予減徵。	土地稅減免規則	第 11 條之 5	-	-	-
36	因山崩、地陷、流失、沙壓等環境限制及技術上無法使用之土地，或在墾荒過程中之土地，地價稅或田賦全免。	土地稅減免規則	第 12 條	215	213	211
37	依耕地三七五減租條例規定，出租人無償供承租人使用之農舍土地，地價稅或田賦全免。	土地稅減免規則	第 16 條	-	-	-
38	區段徵收或重劃地區內土地，其地價稅或田賦全免；辦理完成後，自完成之日起減半徵收 2 年。	土地稅減免規則	第 17 條	10,763	25,222	24,970
39	財政部依本條例第 31 條第 2 項訂定「民間機構參與交通建設減免地價稅房屋稅及契稅標準」第 4 條規定，民間機構參與重大交通建設興建或營運期間，地價稅之徵免。	獎勵民間參與交通建設條例	第 31 條第 2 項	-	-	-
40	參與重大公共建設之民間機構在興建或營運期間，供其直接使用之不動產應課徵之地價稅，地方政府得予適當減免。	促進民間參與公共建設法	第 39 條	2,142	1,689	1,706

中華民國 113 年度新竹市總預算案總說明

項次	項目	依據法律	條款	稅式支出金額		
				111 年度	112 年度	113 年度
41	商港區域內無償提供海關、移民、檢疫及安檢等旅客、貨物通關及行李檢查所需場地，免納地價稅。商港區域內商港經營事業機構取得之土地，其地價稅率為 10%。	商港法	第 8 條	-	-	-
42	中華郵政公司經營之遞送郵件業務及供該項業務使用之郵政公用物、業務單據，免納一切稅捐。	郵政法	第 9 條	10,882	10,991	11,101
43	接受自建住宅貸款利息補貼者，其土地於興建期間之地價稅，按自用住宅用地稅率課徵。	住宅法	第 14 條	-	-	-
44	公益出租人出租房屋之土地，地方政府得按自用住宅用地稅率課徵地價稅。(106/1/11 起施行 5 年，已延長至 116 年)	住宅法	第 16 條	2,741	3,416	4,270
45	社會住宅於興辦期間，直轄市、縣(市)政府應課徵之地價稅，地方政府得予適當減免。(106/1/11 起施行 5 年，已延長至 116 年)	住宅法	第 22 條第 1 項、第 2 項及第 4 項	1,978	2,058	2,264
46	未放租、放領之公有山坡地，免徵賦稅。	山坡地保育利用條例	第 21 條	-	-	-
47	承領之山坡地不能使用部分，減免地價。	山坡地保育利用條例	第 22 條	-	-	-
48	農村社區土地重劃，免徵或減徵地價稅與田賦。	農村社區土地重劃條例	第 9 條	-	-	-
49	災區內之土地及建築物，得減免地價稅。	災害防救法	第 44 條之 3 第 3 項及第 4 項	-	-	-
50	主管機關取得新市鎮特定區內之土地，於未依第 8 條第 1 項規定處理前免徵地價稅。	新市鎮開發條例	第 10 條	-	-	-

中華民國 113 年度新竹市總預算案總說明

項次	項目	依據法律	條款	稅式支出金額		
				111 年度	112 年度	113 年度
51	股份有限公司投資於新市鎮之建設，於施工期間免徵地價稅。(於新市鎮土地規劃整理完成當年起第 6 年至第 10 年內投資建設者，其優惠額度減半，第 11 年起不予優惠)	新市鎮開發條例	第 14 條	-	-	-
52	新市鎮特定區內之建築物於興建完成後，其地價稅第 1 年免徵，第 2 年減徵 80%，第 3 年減徵 60%，第 4 年減徵 40%，第 5 年減徵 20%，第 6 年起不予減免。	新市鎮開發條例	第 25 條	-	-	-
53	由主管機關配售之住宅建築完工後，在產權未完成移轉登記前，免徵地價稅。	國軍老舊眷村改建條例	第 25 條第 2 項	-	-	-
54	機場公司取得直接供航空器起飛、降落與地面活動區域及供公共使用之機場專用區土地，免納地價稅；民航局提供機場公司於機場專用區使用之公有土地，亦同。	國際機場園區發展條例	第 21 條第 2 項	-	-	-
55	私立圖書館、博物館、藝術館、美術館、民俗文物館、實驗劇場等場所免徵土地稅。	文化藝術獎助及促進條例	第 26 條	-	-	-
56	農產品批發市場之土地，減半徵收地價稅或田賦。	農產品市場交易法	第 17 條	-	-	-
57	國有土地及國有建築改良物，除放租有收益及第 4 條第 2 項第 3 款所指事業用者外，免徵土地稅。	國有財產法	第 8 條	757,440	755,565	759,342
58	私有古蹟、考古遺址及其所定著之土地，免徵地價稅。	文化資產保存法	第 99 條第 1 項	105	105	105

中華民國 113 年度新竹市總預算案總說明

項次	項目	依據法律	條款	稅式支出金額		
				111 年度	112 年度	113 年度
59	私有歷史建築、紀念建築、聚落建築群、史蹟、文化景觀及其所定著之土地，地方政府得在 50% 範圍內減徵地價稅。	文化資產保存法	第 99 條第 2 項	422	99	99
60	更新地區內之土地，更新期間土地無法使用者，免徵地價稅；其仍可繼續使用者，減半徵收。	都市更新條例	第 67 條第 1 項第 1 款	4,022	5,116	5,065
61	更新地區內之土地，更新後地價稅減半徵收 2 年。	都市更新條例	第 67 條第 1 項第 2 款	360	376	373
62	重建計畫範圍內之土地，重建期間土地無法使用者，地方政府得免徵地價稅。(106/5/10 起施行 5 年，已延長至 116 年)	都市危險及老舊建築物加速重建條例	第 8 條第 1 項第 1 款	1,447	1,896	2,086
63	重建計畫範圍內之土地，重建後地價稅地方政府得減半徵收 2 年。(106/5/10 起施行 5 年，已延長至 116 年)	都市危險及老舊建築物加速重建條例	第 8 條第 1 項第 2 款	167	218	240
64	觀光遊樂業、觀光旅館業及旅館業配合觀光政策提升服務品質者，地方政府得予適當減免地價稅。(106/1/11 起施行 5 年，得延長 1 次)	發展觀光條例	第 49 條	-	-	-
65	個人住宅所有權人將住宅委託代管業或出租予包租業轉租，契約約定供居住使用 1 年以上者，地方政府得予適當減徵地價稅。(107/6/27 起施行 5 年，已延長至 117 年)	租賃住宅市場發展及管理條例	第 18 條	-	-	-
合計				1,902,559	1,913,643	1,914,743

說明：“-”表示無數值、數值不明或金額少於千元。

中華民國 113 年度新竹市總預算案總說明

土地增值稅稅式支出項目及金額

單位：新臺幣千元

項次	項目	依據法律	條款	稅式支出金額		
				111年度	112年度	113年度
1	各級政府出售或依法贈與之公有土地，及受贈之私有土地，土地增值稅全免。	土地稅法	第 28 條但書	393,581	780,381	499,350
		平均地權條例	第 35 條但書			
		土地稅減免規則	第 20 條第 2 款			
2	私人捐贈供興辦社會福利事業或依法設立私立學校使用之土地，土地增值稅全免。	土地稅法	第 28 條之 1	76,812	5,193	9,953
		土地稅減免規則	第 20 條第 11 款			
3	自用住宅用地得申請按 10% 稅率課徵土地增值稅。	土地稅法	第 34 條	289,737	296,791	295,938
		平均地權條例	第 41 條			
4	自用住宅用地、自營工廠或自耕之農業用地，另行購買性質相同之土地者，得申請重購退稅。	土地稅法	第 35 條	14,975	20,587	24,106
		平均地權條例	第 44 條			
5	經重劃之土地，於重劃後第 1 次移轉時，減徵土地增值稅 40%。	土地稅法	第 39 條之 1 第 1 項	56,102	94,885	57,133
		平均地權條例	第 42 條第 4 項			
		土地稅減免規則	第 20 條第 7 款			
6	區段徵收之土地，領回抵價地後第 1 次移轉時，減徵 40%。	土地稅法	第 39 條之 1 第 2 項	-	-	-
		平均地權條例	第 42 條之 1			
		土地稅減免規則	第 20 條第 6 款			
7	土地所有權人於出售原營業使用土地後，2 年內於新市鎮主管機關劃定地區重購營業所需土地時，申請退還土地增值稅額。(自劃定地區起第 6 年至第 10 年內申請者，其優惠額度減半，第 11 年起不予優惠。)	新市鎮開發條例	第 24 條	-	-	-

中華民國 113 年度新竹市總預算案總說明

項次	項目	依據法律	條款	稅式支出金額		
				111年度	112年度	113年度
8	更新地區內依權利變換取得之建築物，於更新後第 1 次移轉時，減徵土地增值稅 40%。	都市更新條例	第 67 條第 1 項第 4 款	104	688	2,533
9	不願參加權利變換而領取現金補償者，減徵土地增值稅 40%。	都市更新條例	第 67 條第 1 項第 5 款	-	-	-
10	實施權利變換應分配之土地未達最小分配面積單元，而改領現金者，免徵土地增值稅。	都市更新條例	第 67 條第 1 項第 6 款	-	-	36
11	更新地區內實施權利變換，以土地及建築物抵付權利變換負擔者，免徵土地增值稅。	都市更新條例	第 67 條第 1 項第 7 款	-	579	48
12	協議合建辦理產權移轉時，得減徵土地增值稅 40%。(108/1/31 起施行 5 年，得延長 1 次)	都市更新條例	第 67 條第 1 項第 8 款	-	-	-
13	金融機構經主管機關許可合併者，消滅機構依銀行法第 76 條規定承受之土地，隨同移轉時免徵土地增值稅。	金融機構合併法	第 13 條第 1 項第 4 款	-	688	57
14	合併前農會依農業金融法第 33 條準用銀行法第 76 條規定承受之土地，移轉時免徵土地增值稅。	農會法	第 11 條之 6 第 1 項第 4 款	-	-	-
15	被合併或讓與信用部之農、漁會依農業金融法第 33 條準用銀行法第 76 條規定承受之土地，移轉時免徵土地增值稅。	農業金融法	第 37 條之 2 第 1 項第 5 款	-	-	-
16	合併前區漁會依農業金融法第 33 條準用銀行法第 76 條規定承受之土地，移轉時免徵土地增值稅。	漁會法	第 14 條之 6 第 1 項第 4 款	-	-	-
17	中小企業符合特定原因，遷廠於工業區或工業用地者，其土地增值稅按最低級距稅率徵收。	中小企業發展條例	第 34 條第 1 項	-	-	-

中華民國 113 年度新竹市總預算案總說明

項次	項目	依據法律	條款	稅式支出金額		
				111年度	112年度	113年度
18	經濟部及財政部等部會依本法第 12 條之 1 第 2 項訂定「水源特定區土地減免土地增值稅贈與稅及遺產稅標準」第 2 條減免土地增值稅。	自來水法	第 12 條之 1	-	-	-
19	內政部及財政部依本條例第 32 條訂定「農村社區土地重劃祖先遺留共有土地減徵土地增值稅標準」第 2 條減徵土地增值稅。	農村社區土地重劃條例	第 32 條	-	-	-
20	配偶相互贈與之土地，得申請不課徵土地增值稅。	土地稅法	第 28 條之 2	277,038	315,283	285,740
		平均地權條例	第 35 條之 2			
21	依都市計畫法指定之公共設施保留地尚未被徵收前之移轉，土地增值稅全免。	土地稅法	第 39 條第 2 項	861,299	509,734	506,314
		平均地權條例	第 42 條第 2 項			
		土地稅減免規則	第 20 條第 4 款			
22	非都市土地經需用土地人開闢完成或依計畫核定供公共設施使用，並依法完成使用地編定，其尚未被徵收前之移轉，經需用土地人證明者，土地增值稅全免。	土地稅法	第 39 條第 3 項	1,909	939	1,005
23	作農業使用之農業用地移轉與自然人時，得申請不課徵土地增值稅。作農業使用之耕地移轉與農民團體、農業企業機構及農業試驗研究機構時，經直轄市、縣(市)主管機關同意者，得申請不課徵土地增值稅。	土地稅法	第 39 條之 2 第 1 項	266,016	332,133	367,889
		平均地權條例	第 45 條			
		農業發展條例	第 37 條			
24	農業用地經依法律變更為非農業用地，經都市計畫主管機關認定，並取得農業主管機關核發農業使用證明書者，得不課徵土地增值稅。	農業發展條例	第 38 條之 1	-	-	-

中華民國 113 年度新竹市總預算案總說明

項次	項目	依據法律	條款	稅式支出金額		
				111年度	112年度	113年度
25	依法調整或變更建築師公會組織而移轉不動產者，不課徵土地增值稅。	建築師法	第 31 條之 1 第 2 項第 4 款	-	-	-
26	依法合併組織全國性公會之各技師公會，不動產之移轉，不課徵土地增值稅。	技師法	第 28 條第 3 項第 4 款	-	-	-
27	水庫蓄水範圍、海堤區域、河川區域及排水設施範圍內規定限制使用之私有土地，其使用現狀未違反本法規定者，於贈與直系血親或繼承時，得申請不課徵土地增值稅。	水利法	第 97 條之 1	-	-	-
28	長照有關機構設立登記為長照機構法人，並將原供作長照服務使用之土地無償移轉該長照機構法人續作原來之用途者，得申請不課徵土地增值稅。(自 107/1/31 起，5 年內設立登記者適用之)	長期照顧服務機構法人條例	第 19 條	-	-	-
29	學校法人所有之土地因合併而隨同移轉時，准予記存土地增值稅。	私立學校法	第 68 條第 3 項	-	-	-
30	學校法人變更為其他教育、文化或社會福利事業之財團法人時，原依土地稅法第 28 條之 1 受贈土地者，其應追補之土地增值稅，准予記存。	私立學校法	第 71 條第 3 項及第 4 項	-	-	-
31	土地所有權人協議不成，或不願、不能參與分配，按各權利人權利價值占原土地價值比例分配者，其土地增值稅減徵 40% 並准予記存。	都市更新條例	第 60 條第 4 項	-	-	-
32	金融機構經主管機關許可合併者，土地增值稅准予記存。	金融機構合併法	第 13 條第 1 項第 5 款	-	-	-

中華民國 113 年度新竹市總預算案總說明

項次	項目	依據法律	條款	稅式支出金額		
				111年度	112年度	113年度
33	金融機構經主管機關許可轉換為金融控股公司或其子公司者，原供金融機構直接使用之土地隨同移轉時，准予記存土地增值稅。	金融控股公司法	第 28 條第 1 項第 2 款	-	-	-
34	公司進行分割或收購財產，以股份為支付對價並達全部對價 65% 以上，或進行合併者，公司所有之土地移轉時，准予記存土地增值稅。	企業併購法	第 39 條第 1 項第 5 款	-	10,114	869
35	過渡銀行依法承受停業要保機構之營業、資產及負債時，停業要保機構所有不動產移轉時，准予記存土地增值稅；要保機構概括承受過渡銀行之營業及主要資產、負債時，亦同。	存款保險條例	第 37 條	-	-	-
36	主管機關許可合併農會所有之土地隨同移轉時，准予記存土地增值稅。	農會法	第 11 條之 6 第 1 項第 3 款	-	-	-
37	中央主管機關依法命令農、漁會合併或讓與信用部時，其所有土地隨同移轉時，准予記存土地增值稅。	農業金融法	第 37 條之 2 第 1 項第 4 款	-	-	-
38	合併前區漁會所有之土地隨同移轉時，准予記存土地增值稅。	漁會法	第 14 條之 6 第 1 項第 3 款	-	-	-
39	以工業區土地作價投資於中小企業者，其土地增值稅得分 5 年平均繳納。	中小企業發展條例	第 33 條	-	-	-
40	財產所有權被剝奪之權利回復，原財產現屬公有財產而有用途廢止、閒置、低度利用或不經濟使用，應返還財產；原財產有政府機關以外之第三人不當取得，而仍屬第三人所有之情事者，應命該第三人返還原財產。	威權統治時期國家不法行為受害者權利回復條例	第 12 條第 2 項	-	-	-

中華民國 113 年度新竹市總預算案總說明

項次	項目	依據法律	條款	稅式支出金額		
				111年度	112年度	113年度
41	依據第9條第2項規定移轉資產予臺鐵公司及其投資經營之附屬事業時，免納一切稅捐。	國營臺灣鐵路股份有限公司設置條例	第20條第3項	-	-	-
合計				2,237,573	2,367,975	2,050,971

說明：1.“-”表示無數值、數值不明或金額少於千元。

2. 本市 112 年公告現值平均調幅為 1.61%，112 年公告土地現值占一般正常交易價格達 90%。

中華民國 113 年度新竹市總預算案總說明

房屋稅稅式支出項目及金額

單位：新臺幣千元

項次	項目	依據法律	條款	稅式支出金額		
				111 年度	112 年度	113 年度
1	公有房屋－供各級政府機關及地方自治機關之辦公房屋及其員工宿舍使用，免徵房屋稅。	房屋稅條例	第 14 條第 1 款	23,778	25,034	25,314
2	公有房屋－供軍事機關部隊之辦公房屋及其官兵宿舍使用，免徵房屋稅。	房屋稅條例	第 14 條第 2 款	994	886	874
3	公有房屋－供監獄看守所及其辦公房屋暨員工宿舍使用，免徵房屋稅。	房屋稅條例	第 14 條第 3 款	1,078	1,063	1,045
4	公有房屋－供公立學校、醫院、社會教育學術研究機構及救濟機構之校舍、院舍、辦公房屋及其員工宿舍使用，免徵房屋稅。	房屋稅條例	第 14 條第 4 款	106,140	109,599	109,079
5	公有房屋－供工礦、農林、水利、漁牧事業機關之研究或試驗所使用，免徵房屋稅。	房屋稅條例	第 14 條第 5 款	260	246	232
6	公有房屋－供糧政機關之糧倉、鹽務機關之鹽倉、公賣事業及政府經營之自來水廠(場)所使用之廠房及辦公房屋，免徵房屋稅。	房屋稅條例	第 14 條第 6 款	113	112	110
7	公有房屋－供郵政、電信、鐵路、公路、航空、氣象、港務事業，供本身業務所使用之房屋及其員工宿舍，免徵房屋稅。	房屋稅條例	第 14 條第 7 款	1,154	1,124	1,102
8	公有房屋－供名勝古蹟及紀念先賢先烈之祠廟，免徵房屋稅。	房屋稅條例	第 14 條第 8 款	1,102	676	667
9	公有房屋－供政府配供貧民居住之房屋，免徵房屋稅。	房屋稅條例	第 14 條第 9 款	1	8	8
10	公有房屋－供政府機關為輔導退除役官兵就業所舉辦事業使用，免徵房屋稅。	房屋稅條例	第 14 條第 10 款	2	2	2
11	私有房屋－私立學校及學術研究機構自有房屋，供其校	房屋稅條例	第 15 條第 1 項第 1 款	42,289	44,391	43,941

中華民國 113 年度新竹市總預算案總說明

項次	項目	依據法律	條款	稅式支出金額		
				111 年度	112 年度	113 年度
	舍或辦公使用，免徵房屋稅。					
12	私有房屋—私立慈善救濟事業自有房屋，直接供其辦理事業所使用者，免徵房屋稅。	房屋稅條例	第 15 條第 1 項第 2 款	17,339	17,410	17,199
13	私有房屋—供專供祭祀用之宗祠、宗教團體供傳教佈道之教堂及寺廟使用，免徵房屋稅。	房屋稅條例	第 15 條第 1 項第 3 款	6,843	7,828	7,931
14	私有房屋—無償供政府機關公用或供軍用，免徵房屋稅。	房屋稅條例	第 15 條第 1 項第 4 款	1,658	1,942	1,788
15	私有房屋—公益社團自有房屋，供其辦公使用者，免徵房屋稅。	房屋稅條例	第 15 條第 1 項第 5 款	715	767	757
16	私有房屋—專供飼養禽畜之房舍、培植農產品之溫室、稻米育苗中心作業室、人工繁殖場、抽水機房舍；專供農民自用之煙菸房、稻穀及茶葉烘乾機房、存放農機具倉庫及堆肥舍等房屋，免徵房屋稅。	房屋稅條例	第 15 條第 1 項第 6 款	589	683	676
17	私有房屋—受重大災害，毀損面積佔整棟面積 5 成以上，必須修復始能使用之房屋，免徵房屋稅。	房屋稅條例	第 15 條第 1 項第 7 款	14	18	10
18	私有房屋—司法保護事業所有之房屋，免徵房屋稅。	房屋稅條例	第 15 條第 1 項第 8 款	149	299	156
19	私有房屋—住家房屋現值在規定金額以下者，免徵房屋稅。	房屋稅條例	第 15 條第 1 項第 9 款	15,625	20,117	20,452
20	私有房屋—農會所有，專供糧政機關儲存公糧之倉庫，免徵房屋稅。	房屋稅條例	第 15 條第 1 項第 10 款	59	58	57
21	私有房屋—經許可設立公益信託，其受託人因該信託關係而取得之房屋，直接供辦理公益活動使用者，免徵房屋稅。	房屋稅條例	第 15 條第 1 項第 11 款	-	-	-
22	私有房屋—政府平價配售之平民住宅，減半徵收房屋稅。	房屋稅條例	第 15 條第 2 項第 1 款	-	-	-
23	私有房屋—合法登記之工廠	房屋稅條例	第 15 條第 2 項	77,513	76,599	75,784

中華民國 113 年度新竹市總預算案總說明

項次	項目	依據法律	條款	稅式支出金額		
				111 年度	112 年度	113 年度
	供直接生產使用之自有房屋，減半徵收房屋稅。		項第 2 款			
24	私有房屋－農會所有之自用倉庫及檢驗場，減半徵收房屋稅。	房屋稅條例	第 15 條第 2 項第 3 款	-	-	-
25	私有房屋－受重大災害，毀損面積佔整棟面積 3 成以上不及 5 成之房屋，減半徵收房屋稅。	房屋稅條例	第 15 條第 2 項第 4 款	42	456	-
26	財政部依本條例第 31 條第 2 項訂定「民間機構參與交通建設減免地價稅房屋稅及契稅標準」第 5 條規定，新建房屋供直接使用之自有房屋，房屋稅減徵 50%。	獎勵民間參與交通建設條例	第 31 條第 2 項	-	-	-
27	參與重大公共建設之民間機構在興建或營運期間，供其直接使用之不動產應課徵之房屋稅，地方政府得予適當減免。	促進民間參與公共建設法	第 39 條	3,339	3,298	3,256
28	中華郵政公司經營之遞送郵件業務及供該項業務使用之郵政公用物、業務單據，免納一切稅捐。	郵政法	第 9 條	431	445	439
29	新市鎮特定區內之建築物於興建完成後，其房屋稅第 1 年至第 5 年逐年分別免徵及減徵 80%、60%、40%、20%，第 6 年起不予減免。	新市鎮開發條例	第 25 條	-	-	-
30	由主管機關配售之住宅建築完工後，在產權未完成移轉登記前，免徵房屋稅	國軍老舊眷村改建條例	第 25 條第 2 項	-	-	-
31	機場公司作價投資取得或自行於機場專用區興建之建築物，免納房屋稅。	國際機場園區發展條例	第 21 條第 3 項	-	-	-
32	私立圖書館、博物館、藝術館、美術館、民俗文物館、實驗劇場等場所免徵房屋稅。	文化藝術獎助條例	第 26 條	30	30	30
33	農民團體共同運銷之集貨場，減半徵收房屋稅。	農產品市場交易法	第 10 條	-	-	-

中華民國 113 年度新竹市總預算案總說明

項次	項目	依據法律	條款	稅式支出金額		
				111 年度	112 年度	113 年度
34	農產品批發市場之房屋，減半徵收房屋稅。	農產品市場交易法	第 17 條	571	564	556
35	國有建築改良物，除放租有收益及第 4 條第 2 項第 3 款所指事業用者外，免徵建築改良物稅。	國有財產法	第 8 條	12,619	13,072	12,775
36	私有古蹟、考古遺址，免徵房屋稅。	文化資產保存法	第 99 條第 1 項	283	281	279
37	更新地區內之建築物更新後房屋稅減半徵收 2 年。	都市更新條例	第 67 條第 1 項第 2 款	8,165	6,562	6,842
38	更新前合法建築物所有權人取得更新後建築物，於減半徵收 2 年期間內未移轉，經直轄市、縣(市)主管機關同意，得延長其房屋稅減半徵收期間至喪失所有權止，但以 10 年為限。	都市更新條例	第 67 條第 1 項第 3 款	-	-	-
39	本條例施行後 5 年內申請重建，計畫範圍內之建築物，重建後房屋稅減半徵收 2 年。	都市危險及老舊建築物加速重建條例	第 8 條第 1 項第 2 款	187	632	607
40	重建前合法建築物所有權人為自然人者，且持有重建後建築物，於減半徵收 2 年期間內未移轉者，得延長其房屋稅減半徵收期間至喪失所有權止，但以 10 年為限。	都市危險及老舊建築物加速重建條例	第 8 條第 1 項第 3 款	-	-	-
41	災區內之建築物，得減免房屋稅。	災害防救法	第 44 條之 3 第 3 項及第 4 項	-	-	-
42	社會住宅於興辦期間，直轄市、縣(市)政府應課徵之房屋稅，地方政府得予適當減免。(106/1/11 起施行 5 年，得延長 1 次)	住宅法	第 22 條第 1 項、第 2 項及第 4 項	205	283	104
43	觀光遊樂業、觀光旅館業及旅館業配合觀光政策提升服務品質者，地方政府得予適當減免房屋稅。(106/1/11 起施行 5 年，得延長 1 次)	發展觀光條例	第 49 條	-	-	-
44	個人住宅所有權人將住宅委	租賃住宅市場	第 18 條	-	-	-

中華民國 113 年度新竹市總預算案總說明

項次	項目	依據法律	條款	稅式支出金額		
				111 年度	112 年度	113 年度
	託代管業或出租予包租業轉租，契約約定供居住使用 1 年以上者，地方政府得予適當減徵房屋稅。(107/6/27 起施行 5 年，得延長 1 次)	發展及管理條例				
45	私有歷史建築、紀念建築、聚落建築群、史蹟、文化景觀及其所定著之地，得在百分之五十範圍內減徵房屋稅。	文化資產保存法	第 99 條第 2 項	-	-	-
46	噪音減徵。	新竹市政府 87 年 12 月 11 日八七府稅財字第 112697 號公告		56,233	60,471	61,459
47	火葬場減徵。	新竹市政府 93 年 9 月 30 日府授稅房字第 0930131317 號公告		4,262	4,203	4,082
合計				383,782	399,159	397,613

說明：“-”表示無數值、數值不明或金額少於千元。

中華民國 113 年度新竹市總預算案總說明

使用牌照稅稅式支出項目及金額

單位：新臺幣千元

項次	項目	依據法律	條款	稅式支出金額		
				111 年度	112 年度	113 年度
1	直轄市及縣(市)政府得對船舶核定免徵使用牌照稅。	使用牌照稅法	第 4 條	4,560	4,587	4,587
2	直轄市及縣(市)政府得對完全以電能為動力之機動車輛免徵使用牌照稅。	使用牌照稅法	第 5 條第 2 項	27,731	51,428	93,726
3	屬於軍隊裝備編制內之交通工具免徵使用牌照稅。	使用牌照稅法	第 7 條第 1 項第 1 款	-	-	-
4	在設有海關地方行駛，已經海關徵收助航服務費之船舶免徵使用牌照稅。	使用牌照稅法	第 7 條第 1 項第 2 款	-	-	-
5	專供公共安全使用，而有固定特殊設備及特殊標幟之交通工具免徵使用牌照稅。	使用牌照稅法	第 7 條第 1 項第 3 款	3,646	3,750	3,780
6	衛生機關及公共團體設立之醫院，專供衛生使用而有固定特殊設備及特殊標幟之交通工具免徵使用牌照稅。	使用牌照稅法	第 7 條第 1 項第 4 款	1,974	1,966	1,981
7	享有外交待遇機構及人員之交通工具，經外交部核定並由交通管理機關發給專用牌照者免徵使用牌照稅。	使用牌照稅法	第 7 條第 1 項第 5 款	-	-	-
8	專供運送電信郵件使用，有固定特殊設備或特殊標幟之交通工具免徵使用牌照稅。	使用牌照稅法	第 7 條第 1 項第 6 款	491	491	499
9	專供教育文化之宣傳巡迴使用之交通工具，而有固定特殊設備及特殊標幟者免徵使用牌照稅。	使用牌照稅法	第 7 條第 1 項第 7 款	-	-	-
10	供持有身心障礙手冊或證明者使用之交通工具免徵使用牌照稅。	使用牌照稅法	第 7 條第 1 項第 8 款	97,826	103,869	104,980
11	專供已立案之社會福利團體和機構使用，並經各地	使用牌照稅法	第 7 條第 1 項第 9 款	382	405	405

中華民國 113 年度新竹市總預算案總說明

項次	項目	依據法律	條款	稅式支出金額		
				111 年度	112 年度	113 年度
	社政機關證明之交通工具免徵使用牌照稅。					
12	經交通管理機關核准之公路汽車客運業及市區汽車客運業，專供大眾運輸使用之公共汽車免徵使用牌照稅。	使用牌照稅法	第 7 條第 1 項第 10 款	3,364	3,320	3,276
13	離島建設條例適用地區之交通工具在該地區領照使用者免徵使用牌照稅。	使用牌照稅法	第 7 條第 1 項第 11 款	-	-	-
14	計程車免徵使用牌照稅。	發展大眾運輸條例	第 2 條第 3 項	3,692	3,910	3,960
合計				143,666	173,726	217,194

說明：“-”表示無數值、數值不明或金額少於千元。

中華民國 113 年度新竹市總預算案總說明

契稅稅式支出項目及金額

單位：新臺幣千元

項次	項目	依據法律	條款	稅式支出金額		
				111 年度	112 年度	113 年度
1	各級政府機關、地方自治團體、公立學校因公使用而取得之不動產，免徵契稅。	契稅條例	第 14 條第 1 款	-	-	-
2	政府經營之郵政事業，因業務使用而取得之不動產，免徵契稅。	契稅條例	第 14 條第 2 款	-	-	-
3	政府因公務需要，以公有不動產交換，或因土地重劃而交換不動產取得所有權者，免徵契稅。	契稅條例	第 14 條第 3 款	-	-	-
4	建築物於建造完成前，變更起造人名義者，免徵契稅。	契稅條例	第 14 條第 4 款	-	-	-
5	建築物於建造完成前，其興建中之建築工程讓與他人繼續建造未完工部分，因而變更起造人名義為受讓人，並以該受讓人為起造人名義取得使用執照者，免徵契稅。	契稅條例	第 14 條第 5 款	-	-	-
6	不動產為信託財產者，因信託行為成立，於委託人與受託人間移轉所有權，不課徵契稅。	契稅條例	第 14 條之 1 第 1 款	-	-	-
7	不動產為信託財產者，信託關係存續中受託人變更時，原受託人與新受託人間移轉所有權，不課徵契稅。	契稅條例	第 14 條之 1 第 2 款	-	-	-
8	不動產為信託財產者，信託契約明定信託財產之受益人為委託人者，信託關係消滅時，受託人與受益人間移轉所有權，不課徵契稅。	契稅條例	第 14 條之 1 第 3 款	-	-	-
9	不動產為因遺囑成立之信託財產者，信託關係消滅時，受託人與受益人間移轉所有權，不課徵契稅。	契稅條例	第 14 條之 1 第 4 款	-	-	-

中華民國 113 年度新竹市總預算案總說明

項次	項目	依據法律	條款	稅式支出金額		
				111 年度	112 年度	113 年度
10	不動產為信託財產者，因信託行為不成立、無效、解除或撤銷，委託人與受託人間移轉所有權，不課徵契稅。	契稅條例	第 14 條之 1 第 5 款	-	-	-
11	民間機構參與本條例第五條所獎勵之重大交通建設在興建或營運期間取得或設定典權供其直接使用之不動產減徵契稅百分之三十。	民間機構參與交通建設減免地價稅房屋稅及契稅標準	第 6 條第 1 項	-	-	-
12	主管機關依本條例第四十四條第一項規定強制收買及第四十五條規定依原許可條件有償或無償概括移轉取得民間機構之營運資產或興建中之工程免徵契稅。	民間機構參與交通建設減免地價稅房屋稅及契稅標準	第 6 條第 3 項	-	-	-
13	參與重大公共建設之民間機構在興建或營運期間，供其直接使用之不動產取得時應課徵之契稅，地方政府得予適當減免。	促進民間參與公共建設法	第 39 條第 1 項	-	-	-
14	學校法人或私立學校合併，其於申請因合併而移轉之不動產，免繳納契稅。	私立學校法	第 68 條第 1 項	-	-	-
15	中華郵政公司經營之遞送郵件業務及供該項業務使用之郵政公用物、業務單據，免納一切稅捐。	郵政法	第 9 條第 1 項	-	-	-
16	新市鎮特定區內之建築物於興建完成後，其買賣契稅第 1 年至第 5 年逐年分別免徵及減徵 80%、60%、40%、20%，第 6 年起不予減免，但以 1 次為限。	新市鎮開發條例	第 25 條第 1 項	-	-	-
17	更新地區內依權利變換取得之建築物，於更新後第 1 次移轉時，減徵契稅 40%。	都市更新條例	第 67 條第 1 項第 4 款	37	1,074	444
18	更新地區內實施權利變換，以土地及建築物抵付權	都市更新條例	第 67 條第 1 項第 7 款	-	-	-

中華民國 113 年度新竹市總預算案總說明

項次	項目	依據法律	條款	稅式支出金額		
				111 年度	112 年度	113 年度
	利變換負擔者，免徵契稅。					
19	協議合建辦理產權移轉時，經直轄市、縣(市)主管機關同意者，得減徵契稅 40%。	都市更新條例	第 67 條第 1 項第 8 款	-	-	-
20	由主管機關配售之住宅，免徵不動產買賣契稅。	國軍老舊眷村改建條例	第 25 條第 1 項	-	-	-
21	加工出口區內事業取得加工出口區內新建之標準廠房或自管理處依法取得建築物，免徵契稅。	加工出口區設置管理條例	第 13 條第 1 項第 3 款	-	-	-
22	金融機構經主管機關許可合併者，免徵因合併而發生之契稅。	金融機構合併法	第 13 條第 1 項第 1 款	-	-	-
23	金融機構經主管機關許可轉換為金融控股公司或其子公司者，免徵因營業讓與所產生之契稅。	金融控股公司法	第 28 條第 1 項第 3 款	-	-	-
24	依本條例規定申請核准或申報生效之資產信託證券化計畫所為之資產移轉而生之契稅免徵。	金融資產證券化條例	第 38 條第 1 項第 1 款	-	-	-
25	公司進行分割或收購財產或股份，而以有表決權之股份作為支付被併購公司之對價，並達全部對價 65% 以上，或進行合併者，免徵其取得不動產所有權之契稅。	企業併購法	第 39 條第 1 項第 2 款	-	2,479	826
26	依本法第 28 條之 1 第 2 項及第 31 條之 1 第 1 項規定，調整或變更組織而移轉不動產者，免徵契稅。	建築師法	第 31 條之 1 第 2 項第 4 款	-	-	-
27	經合併組織全國性公會之各技師公會，其賸餘財產歸屬於該全國性技師公會，不動產之移轉，免徵契稅。	技師法	第 28 條第 3 項第 4 款	-	-	-
28	合併後農會於申請對合併前農會所有不動產之變更、移轉或讓與等登記時，	農會法	第 11 條之 6 第 1 項	-	-	-

中華民國 113 年度新竹市總預算案總說明

項次	項目	依據法律	條款	稅式支出金額		
				111 年度	112 年度	113 年度
	免徵因合併而發生之契稅。					
29	中央主管機關命令農、漁會合併或讓與信用部時，免徵因合併或讓與而發生之契稅。	農業金融法	第 37 條之 2 第 1 項第 1 款	-	-	-
30	合併後區漁會於申請對合併前區漁會所有不動產之變更、移轉或讓與等登記時，免徵因合併而發生之契稅。	漁會法	第 14 條之 6 第 1 項	-	-	-
31	教會分設教堂，依內政部規定，就地辦理財團法人登記，將其部分不動產劃分登記為分設教堂財團法人所有免徵契稅。	財政部	台財稅第 31581 號	-	-	-
32	取得園區內新建之標準廠房或自管理處依法取得建築物之契稅。	科技產業園區設置管理條例	第 21 條第 1 項第 3 款	-	-	-
33	派遣方相對機構就其為執行授權職務而使用之不動產，應豁免繳納接受方相對機構總部所在地管轄領域內中央或地方之不動產稅捐。派遣方相對機構就其財產、收入、業務和其他交易行為，應豁免繳納接受之相對機構總部所在地管轄領域內中央或地方當局之稅捐。	駐美國臺北經濟文化代表處與美國在臺協會間特權、免稅暨豁免協定	第 7 條(d)項	-	-	-
34	本法施行前，除身心障礙者權益保障法、社會救助法外，政府已辦理之各類住宅補貼或尚未完成配售之政府直接興建之國民住宅，應依原依據之法令規定繼續辦理，至終止利息補貼或完成配售為止。	住宅法	第 59 條	-	-	-
合計				37	3,553	1,270

說明：“-”表示無數值、數值不明或金額少於千元。

中華民國 113 年度新竹市總預算案總說明

印花稅稅式支出項目及金額

單位：新臺幣千元

項次	項目	依據法律	條款	稅式支出金額		
				111 年度	112 年度	113 年度
1	各級政府機關所立或使用之憑證免納印花稅。	印花稅法	第 6 條第 1 款	29,380	20,807	20,807
2	公私立學校處理公款所立之憑證免納印花稅。	印花稅法	第 6 條第 2 款	2,410	3,038	3,038
3	車票、船票、航空機票及其他往來客票、行李票，免納印花稅。	印花稅法	第 6 條第 6 款	831	994	994
4	農民出售本身生產之農產品，或農產品第 1 次批發交易，由農產品批發市場代農民（團體），或農民（團體）辦理共同供銷、運銷，直接供應工廠或出口所出具之銀錢收據，免納印花稅。	印花稅法	第 6 條第 7 款	3,111	3,081	3,081
		農業發展條例	第 46 條、第 47 條			
		農產品市場交易法	第 11 條、第 24 條			
5	領受退還稅款之收據。	印花稅法	第 6 條第 12 款	-	-	-
6	銷售印花稅票收款收據免納印花稅。	印花稅法	第 6 條第 13 款	92	100	100
7	公益法人領受捐贈之收據免納印花稅。	印花稅法	第 6 條第 14 款	5,431	5,047	5,047
8	建造國際航線船舶所訂契約免納印花稅。	印花稅法	第 6 條第 16 款	-	-	-
9	公司依企業併購法規定分割、收購、合併，或金融機構依金融機構合併法規定合併，所書立之各項契據憑證，或金融機構依金融控股公司法規定轉換為金融控股公司或其子公司者，因營業讓與所產生之憑證，免徵印花稅。	企業併購法	第 39 條	-	-	-
		金融機構合併法	第 13 條			
		金融控股公司法	第 28 條			
10	農、漁會依中央主管機關命令合併或讓與信用部時，因合併或讓與而發生之印花稅免徵。	農業金融法	第 37 條之 2	-	-	-

中華民國 113 年度新竹市總預算案總說明

項次	項目	依據法律	條款	稅式支出金額		
				111 年度	112 年度	113 年度
11	依金融資產證券化條例規定申請核准或申報生效之資產信託證券化計畫所為之資產移轉，產生之印花稅免徵。	金融資產證券化條例	第 38 條	-	-	-
12	合併後農會於申請對合併前農會所有不動產、應登記之動產、智慧財產權及各項擔保物權之變更、移轉或讓與等登記，免徵因合併而發生之印花稅。	農會法	第 11 條之 6	-	-	-
13	合併後區漁會於申請對合併前區漁會所有不動產、應登記之動產、智慧財產權及各項擔保物權之變更、移轉或讓與等登記，免徵因合併而發生之印花稅。	漁會法	第 14 條之 6	-	-	-
14	學校法人與其他學校法人合併，或私立學校與其他私立學校合併時，經法人主管機關核准合併者，得憑法人主管機關之核准函申請因合併而移轉之不動產、應登記之動產及各項擔保物權之變更登記時，免繳納印花稅。	私立學校法	第 68 條	-	-	-
15	政黨、政治團體及擬參選人收受政治獻金開立之收據免繳印花稅。	政治獻金法	第 11 條	243	-	167
合計				41,498	33,067	33,234

說明：“-”表示無數值、數值不明或金額少於千元。

中華民國 113 年度新竹市總預算案總說明

娛樂稅稅式支出項目及金額

單位：新臺幣千元

項次	項目	依據法律	條款	稅式支出金額		
				111 年度	112 年度	113 年度
1	教育、文化、公益、慈善機關、團體，合於民法總則公益社團或財團之組織，或依其他關係法令經向主管機關登記或立案者，所舉辦之各種娛樂，其全部收入作為本事業之用者免徵娛樂稅。	娛樂稅法	第 4 條第 1 項第 1 款	140	154	102
2	以全部收入，減除必要開支外，作為救災或勞軍用之各種娛樂免徵娛樂稅。	娛樂稅法	第 4 條第 1 項第 2 款	-	-	-
3	機關、團體、公私事業或學校及其他組織，對內舉辦之臨時性文康活動，不以任何方式收取費用者。	娛樂稅法	第 4 條第 1 項第 3 款	-	-	-
4	公立文化機關（構）或合於民法總則之公益社團或財團或依其他有關法令經向目的事業主管機關立案或法院登記之文化藝術事業、依法完成公司、商業或有限合夥登記之文化藝術事業，從事文化藝術獎助條例第 2 條有關之表演、映演等文化藝術活動，經文化部認可者，娛樂稅減半課徵。	文化藝術獎助條例	第 30 條	26	9	13
		文化藝術事業減免營業稅及娛樂稅辦法	第 2 條、第 7 條			
5	各縣市娛樂稅徵收率訂有於公立藝文單位（場所）演出，娛樂稅減半課徵之規定者，得依各該縣市之規定減半課徵娛樂稅。	各縣市娛樂稅徵收率自治條例		2	2	1

中華民國 113 年度新竹市總預算案總說明

項次	項目	依據法律	條款	稅式支出金額		
				111 年度	112 年度	113 年度
6	經文化部認可減半課徵娛樂稅之文化藝術活動，如亦符合各該縣市所訂於公立藝文單位(場所)演出，娛樂稅減半課徵之規定者，娛樂稅再減半課徵。	文化藝術獎助條例	第 30 條	47	165	104
		文化藝術事業減免營業稅及娛樂稅辦法	第 2 條、第 7 條			
		各縣市娛樂稅徵收率自治條例				
合計				215	330	220

說明：“-”表示無數值、數值不明或金額少於千元。