

中華民國 112 年度

(自 112 年 1 月 1 日起至 112 年 12 月 31 日止)

臺灣省

新竹市總預算

新竹市政府編

中華民國112年度新竹市總預算

目 次

甲、總預算案審議意見	1-3 頁
乙、預算總表	
一、歲入歲出簡明比較分析表	5-5 頁
二、歲入歲出性質及餘絀簡明比較分析表	6-6 頁
三、收支簡明比較分析表	7-7 頁
四、歲入來源別預算總表	8-8 頁
五、歲入來源別預算比較總表	9-12 頁
1. 經資門併計	9-10 頁
2. 經常門	11-11 頁
3. 資本門	12-12 頁
六、歲出政事別預算總表	13-13 頁
七、歲出政事別預算比較總表	14-18 頁
1. 經資門併計	14-15 頁
2. 經常門	16-17 頁
3. 資本門	18-18 頁
八、歲出機關別預算總表	19-19 頁
九、歲出機關別預算比較總表	20-22 頁
1. 經資門併計	20-20 頁
2. 經常門	21-21 頁
3. 資本門	22-22 頁
丙、預算表	
一、歲入來源別預算表（經常門）	23-127 頁
二、歲入來源別預算表（資本門）	128-128 頁

三、歲出政事別預算表（經常門）	129-138 頁
四、歲出政事別預算表（資本門）	139-146 頁
五、歲出機關別預算表	147-178 頁
丁、參考表	
一、各機關歲入來源別科目分析總表	180-181 頁
二、各機關歲出政事別科目分析總表	182-183 頁
三、各機關歲出一級用途別科目分析總表	184-187 頁
四、各機關資本支出分析總表	188-189 頁
五、歲出人事費彙計表	190-193 頁
六、員工總表	194-197 頁
七、約聘僱人員費用彙計表	198-212 頁
八、補助及捐助經費總表	213-214 頁
九、中程資本支出計畫概況表	216-217 頁
十、歲出按職能及經濟性綜合分類總表	218-219 頁
戊、附錄	
總預算案總說明	221-293 頁

甲、總預算案審議意見

檔 號：
保存年限：

新竹市議會 函

地址：新竹市北區中正路122號
承辦人：王嘉慧
電話：03-5213281#607
傳真：03-5249268
電子信箱：vw01668@gmail.com

受文者：新竹市政府

發文日期：中華民國111年10月18日
發文字號：竹市議議字第1110300565號
速別：普通件
密等及解密條件或保密期限：
附件：如主旨 (111AC00828_1_18145318689.pdf、111AC00828_2_18145318689.pdf)

主旨：檢送本會第10屆第8次定期會111年10月17日第23次會議有關「本市112年度總預算案暨附屬單位預算及綜計表。」
(案號：預算類甲10007號)決議案1份，大會決議：照原案三讀修正通過，修正部分：詳如後附表，請查照。

說明：復貴府111年8月19日府民行字第1110126656號函。

正本：新竹市政府
副本：本會議事組(含附件)

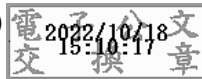

新竹市議會第 10 屆第 8 次定期會提案

提案機關	新竹市政府	案號	預算類甲 10007 號
提案人	代理市長陳章賢		
案由	本市 112 年度總預算案暨附屬單位預算及綜計表，提請審議。		
說明	<p>一、依據預算法及地方制度法第 40 條規定辦理。</p> <p>二、本市 112 年度總預算案業依中央訂頒之總預算編製作業手冊及相關規定，按施政計畫優先順序，並審酌財力，通盤考量後彙編完成。</p> <p>三、112 年度總預算案歲入編列 252 億 6,868 萬 9,000 元，歲出編列 255 億 1,862 萬 4,000 元，歲入歲出相抵差短數 2 億 4,993 萬 5,000 元，以債務之舉借予以彌平。另以前年度債務未償餘額數舉新還舊及依公共債務法應強制還本數均以編列賒借收入彌平，112 年度總預算案合共編列債務之舉借 113 億 5,993 萬 5,000 元，債務之償還 111 億 1,000 萬元。</p> <p>四、112 年度特種基金編列各附屬單位預算共計 14 個單位，除新竹農產運銷股份有限公司 1 個營業基金外，其餘以非營業基金編列者計有促進產業發展暨產業園區開發管理基金、火車站後站土地開發作業基金、實施平均地權基金、各重劃區基金、公共停車場作業基金、世博台灣館產創園區作業基金、都市開發暨更新基金、醫療作業基金、公益彩券盈餘分配基金、身心障礙者就業基金、環境污染防治基金、環境教育基金以及地方教育發展基金等 13 個基金。綜上，各基金附屬單位預算及其綜計表，亦依預算法規定分別編成 112 年度臺灣省新竹市總預算案 - 附屬單位預算及綜計表，併本市總預算案提請貴會審議。</p>		
辦法	提請貴會審議，依法完成法定程序。		
審查意見	擬送請大會討論。		
大會決議	照原案三讀修正通過。 修正部分：詳如後附表。		

本案於 111 年 10 月 17 日上午
第 10 屆第 8 次定期會第 23 次會議決議

新竹市112年度總預算暨附屬單位預算及綜計表(預算類甲10007號)三讀會修正表

新竹市總預算案

一、單位預算

歲出部分

單位：元

門別	頁次	款	項	目	節	承辦單位	計畫名稱	用途別	預算數	刪減金額	刪減後金額	說明
新竹市文化局	(第二冊)								18,500,000	1,501,000	16,999,000	
經常門	106-59	53	106	04	02	藝文推廣科	文教活動-藝文推廣	業務費	17,000,000	1,000	16,999,000	辦理兒童藝術節、藝文季、味市集、生活節等打造城市特色推廣活動。
經常門	106-93	53	106	04	07	圖書資訊科	文教活動-圖書管理	業務費	1,500,000	1,500,000	0	兒童探索館年度行銷及宣傳活動。
						合計	刪減數			1,501,000		原編預算數25,518,624,000元，審議刪減數1,501,000元，刪減後預算數25,517,123,000元

二、債務之舉借：刪減1,501,000元。

三、審議結果：

- (一) 歲入預算原編25,268,689,000元，照案通過。
- (二) 歲出預算原編25,518,624,000元，刪減1,501,000元，刪減後歲出預算25,517,123,000元。
- (三) 債務之舉借原編11,359,935,000元，刪減1,501,000元，刪減後債務之舉借11,358,434,000元。
- (四) 債務之償還原編11,110,000,000元，照案通過。
- (五) 刪減後收支情形：
 - 收入總計：36,627,123,000元(含歲入預算25,268,689,000元，債務之舉借11,358,434,000元)。
 - 支出總計：36,627,123,000元(含歲出預算25,517,123,000元，債務之償還11,110,000,000元)。
 收入與支出平衡。

四、文字修正部分

文化局106-93頁「文教活動-圖書管理」工作計畫項下編列：「兒童探索館辦理兒童maker體驗課程及活動。」9,000,000元，說明欄修改為「5樓特展與公共空間佈展及執行(6,000,000元)，以及導覽、與學校合作主題推廣活動規劃及執行(3,000,000元)」。

乙、預算總表

新竹市總預算

歲入歲出簡明比較分析表

中華民國112年度

單位：新臺幣千元

項 目	本年度預算數		上年度預算數		前年度決算數		本年度與上年度比較	
	金 額	百分比	金 額	百分比	金 額	百分比	金 額	增加率
一、歲入合計	25,268,689	100.00	24,003,799	100.00	24,439,702	100.00	1,264,890	5.27
1. 稅課收入	14,998,725	59.36	13,671,286	56.95	13,945,602	57.06	1,327,439	9.71
2. 工程受益費收入	1	-	1	-	17	-	-	-
3. 罰款及賠償收入	258,899	1.02	250,416	1.04	376,548	1.54	8,483	3.39
4. 規費收入	448,870	1.78	424,467	1.77	482,158	1.97	24,403	5.75
5. 信託管理收入	-	-	-	-	-	-	-	-
6. 財產收入	795,244	3.15	819,252	3.41	860,902	3.52	-24,008	-2.93
7. 營業盈餘及事業收入	49,173	0.19	87,000	0.36	-	-	-37,827	-43.48
8. 補助及協助收入	8,032,787	31.79	8,006,418	33.37	7,972,825	32.63	26,369	0.33
9. 捐獻及贈與收入	400	-	400	-	4,743	0.02	-	-
10. 自治稅捐收入	-	-	-	-	-	-	-	-
11. 其他收入	684,590	2.71	744,559	3.10	796,907	3.26	-59,969	-8.05
二、歲出合計	25,517,123	100.00	25,615,303	100.00	23,631,382	100.00	-98,180	-0.38
1. 一般政務支出	3,896,318	15.27	3,850,898	15.03	3,534,544	14.96	45,420	1.18
2. 教育科學文化支出	9,680,910	37.93	9,976,072	38.95	9,192,210	38.90	-295,162	-2.96
3. 經濟發展支出	2,575,926	10.09	2,506,739	9.79	3,183,383	13.47	69,187	2.76
4. 社會福利支出	4,611,538	18.07	4,662,221	18.20	3,744,140	15.84	-50,683	-1.09
5. 社區發展及環境保護支出	1,510,044	5.92	1,462,588	5.71	1,532,427	6.48	47,456	3.24
6. 退休撫卹支出	2,331,308	9.14	2,326,672	9.08	2,114,596	8.95	4,636	0.20
7. 債務支出	180,000	0.71	120,000	0.47	66,094	0.28	60,000	50.00
8. 補助及其他支出	731,079	2.87	710,113	2.77	263,988	1.12	20,966	2.95
三、歲入歲出餘絀	-248,434	-	-1,611,504	-	808,320	-	1,363,070	-

新竹市總預算

歲入歲出性質及餘絀簡明比較分析表

中華民國112年度

單位：新臺幣千元

項 目	本年度預算數		上年度預算數		前年度決算數		本年度與上年度比較	
	金 額	百分比	金 額	百分比	金 額	百分比	金 額	增加率
一、經常門								
(一) 歲入	24,609,688	100.00	23,978,799	100.00	24,432,818	100.00	630,889	2.63
1. 直接稅收入	9,620,545	39.09	8,740,207	36.45	9,266,784	37.93	880,338	10.07
2. 間接稅收入	5,378,180	21.85	4,931,079	20.56	4,678,818	19.15	447,101	9.07
3. 賦稅外收入	9,610,963	39.06	10,307,513	42.99	10,487,216	42.92	-696,550	-6.76
(二) 歲出	21,070,934	100.00	20,302,126	100.00	18,159,277	100.00	768,808	3.79
1. 一般經常支出	20,711,994	98.30	20,028,256	98.65	18,093,183	99.64	683,738	3.41
2. 債務利息及事務支出	180,000	0.85	120,000	0.59	66,094	0.36	60,000	50.00
3. 預備金	178,940	0.85	153,870	0.76	-	-	25,070	16.29
(三) 經常門賸餘	3,538,754	100.00	3,676,673	100.00	6,273,541	100.00	-137,919	-3.75
二、資本門								
(一) 歲入	659,001	100.00	25,000	100.00	6,884	100.00	634,001	2,536.00
1. 減少資產	659,001	100.00	25,000	100.00	6,884	100.00	634,001	2,536.00
2. 收回投資	-	-	-	-	-	-	-	-
(二) 歲出	4,446,189	100.00	5,313,177	100.00	5,472,105	100.00	-866,988	-16.32
1. 增置或擴充改良資產	4,026,189	90.55	4,893,177	92.10	5,472,105	100.00	-866,988	-17.72
2. 增加投資	-	-	-	-	-	-	-	-
3. 預備金	420,000	9.45	420,000	7.90	-	-	-	-
(三) 資本門差短	-3,787,188	100.00	-5,288,177	100.00	-5,465,221	100.00	1,500,989	-28.38
三、歲入歲出餘絀	-248,434	100.00	-1,611,504	100.00	808,320	100.00	1,363,070	-84.58

新竹市總預算

收支簡明比較分析表

中華民國112年度

單位：新臺幣千元

項 目	本年度預算數	上年度預算數	前年度決算數	本年度與上年度比較
一、收入合計	36,627,123	36,725,303	31,989,702	-98,180
(一) 歲入	25,268,689	24,003,799	24,439,702	1,264,890
(二) 債務之舉借	11,358,434	12,721,504	7,550,000	-1,363,070
(三) 預計移用以前年度 歲計賸餘調節因應數	-	-	-	-
二、支出合計	36,627,123	36,725,303	31,531,382	-98,180
(一) 歲出	25,517,123	25,615,303	23,631,382	-98,180
(二) 債務之償還	11,110,000	11,110,000	7,900,000	-
三、收支賸餘	-	-	458,320	-

新竹市總預算

歲入來源別預算總表

經資門併計

中華民國112年度

單位：新臺幣千元

科 目		經常門	資本門	合 計	
款	項 名 稱			金額	百分比
	合 計	24,609,688	659,001	25,268,689	100.00
01	稅課收入	14,998,725	-	14,998,725	59.36
	01 遺產及贈與稅	459,000	-	459,000	1.82
	02 菸酒稅	149,239	-	149,239	0.59
	03 印花稅	552,000	-	552,000	2.18
	04 使用牌照稅	1,402,000	-	1,402,000	5.55
	05 土地稅	3,815,758	-	3,815,758	15.10
	06 房屋稅	1,855,000	-	1,855,000	7.34
	07 契稅	384,974	-	384,974	1.52
	08 娛樂稅	26,800	-	26,800	0.11
	09 統籌分配稅	6,353,954	-	6,353,954	25.15
02	工程受益費收入	1	-	1	0.00
	01 工程受益費收入	1	-	1	0.00
03	罰款及賠償收入	258,899	-	258,899	1.02
	01 罰金罰鍰及怠金	252,881	-	252,881	1.00
	02 沒入及沒收財物	1	-	1	0.00
	03 賠償收入	6,017	-	6,017	0.02
04	規費收入	448,870	-	448,870	1.78
	01 行政規費收入	187,666	-	187,666	0.74
	02 使用規費收入	261,204	-	261,204	1.03
05	財產收入	136,243	659,001	795,244	3.15
	01 財產孳息	132,947	-	132,947	0.53
	02 財產售價	-	659,001	659,001	2.61
	03 廢舊物資售價	3,296	-	3,296	0.01
06	營業盈餘及事業收入	49,173	-	49,173	0.19
	01 非營業特種基金賸餘繳庫	49,173	-	49,173	0.19
07	補助及協助收入	8,032,787	-	8,032,787	31.79
	01 上級政府補助收入	8,032,787	-	8,032,787	31.79
08	捐獻及贈與收入	400	-	400	0.00
	01 捐獻收入	400	-	400	0.00
09	其他收入	684,590	-	684,590	2.71
	01 雜項收入	684,590	-	684,590	2.71

新竹市總預算

歲入來源別預算比較總表

經資門併計

中華民國112年度

單位：新臺幣千元

科 目		本年度 預算數	上年度 預算數	前年度 決算數	本年度與 上年度比較
款	項 名 稱				
	經資門合計	25,268,689	24,003,799	24,439,702	1,264,890
01	稅課收入	14,998,725	13,671,286	13,945,602	1,327,439
	01 遺產及贈與稅	459,000	377,243	598,338	81,757
	02 菸酒稅	149,239	147,643	141,189	1,596
	03 印花稅	552,000	403,700	608,303	148,300
	04 使用牌照稅	1,402,000	1,392,000	1,412,846	10,000
	05 土地稅	3,815,758	3,754,598	3,795,033	61,160
	06 房屋稅	1,855,000	1,775,000	1,793,136	80,000
	07 契稅	384,974	522,444	552,197	-137,470
	08 娛樂稅	26,800	31,000	25,541	-4,200
	09 統籌分配稅	6,353,954	5,267,658	5,019,019	1,086,296
02	工程受益費收入	1	1	17	-
	01 工程受益費收入	1	1	17	-
03	罰款及賠償收入	258,899	250,416	376,548	8,483
	01 罰金罰鍰及怠金	252,881	246,497	365,786	6,384
	02 沒入及沒收財物	1	1	124	-
	03 賠償收入	6,017	3,918	10,638	2,099
04	規費收入	448,870	424,467	482,158	24,403
	01 行政規費收入	187,666	163,070	236,020	24,596
	02 使用規費收入	261,204	261,397	246,138	-193
05	財產收入	795,244	819,252	860,902	-24,008
	01 財產孳息	132,947	791,550	840,176	-658,603
	02 財產售價	659,001	25,000	6,884	634,001
	03 投資收回	-	-	-	-
	04 廢舊物資售價	3,296	2,702	13,842	594
06	營業盈餘及事業收入	49,173	87,000	-	-37,827
	01 非營業特種基金賸餘繳庫	49,173	87,000	-	-37,827
07	補助及協助收入	8,032,787	8,006,418	7,972,825	26,369
	01 上級政府補助收入	8,032,787	8,006,418	7,972,825	26,369
08	捐獻及贈與收入	400	400	4,743	-
	01 捐獻收入	400	400	4,743	-
	02 贈與收入	-	-	-	-
09	其他收入	684,590	744,559	796,907	-59,969

新竹市總預算

歲入來源別預算比較總表

經資門併計

中華民國112年度

單位：新臺幣千元

科 目			本年度 預算數	上年度 預算數	前年度 決算數	本年度與 上年度比較
款	項	名 稱				
	01	雜項收入	684,590	744,559	796,907	-59,969

新竹市總預算

歲入來源別預算比較總表

經常門

中華民國112年度

單位：新臺幣千元

科 目		本年度 預算數	上年度 預算數	前年度 決算數	本年度與 上年度比較
款	項 名 稱				
	經常門合計	24,609,688	23,978,799	24,432,818	630,889
01	稅課收入	14,998,725	13,671,286	13,945,602	1,327,439
	01 遺產及贈與稅	459,000	377,243	598,338	81,757
	02 菸酒稅	149,239	147,643	141,189	1,596
	03 印花稅	552,000	403,700	608,303	148,300
	04 使用牌照稅	1,402,000	1,392,000	1,412,846	10,000
	05 土地稅	3,815,758	3,754,598	3,795,033	61,160
	06 房屋稅	1,855,000	1,775,000	1,793,136	80,000
	07 契稅	384,974	522,444	552,197	-137,470
	08 娛樂稅	26,800	31,000	25,541	-4,200
	09 統籌分配稅	6,353,954	5,267,658	5,019,019	1,086,296
02	工程受益費收入	1	1	17	-
	01 工程受益費收入	1	1	17	-
03	罰款及賠償收入	258,899	250,416	376,548	8,483
	01 罰金罰鍰及怠金	252,881	246,497	365,786	6,384
	02 沒入及沒收財物	1	1	124	-
	03 賠償收入	6,017	3,918	10,638	2,099
04	規費收入	448,870	424,467	482,158	24,403
	01 行政規費收入	187,666	163,070	236,020	24,596
	02 使用規費收入	261,204	261,397	246,138	-193
05	財產收入	136,243	794,252	854,018	-658,009
	01 財產孳息	132,947	791,550	840,176	-658,603
	02 廢舊物資售價	3,296	2,702	13,842	594
06	營業盈餘及事業收入	49,173	87,000	-	-37,827
	01 非營業特種基金賸餘繳庫	49,173	87,000	-	-37,827
07	補助及協助收入	8,032,787	8,006,418	7,972,825	26,369
	01 上級政府補助收入	8,032,787	8,006,418	7,972,825	26,369
08	捐獻及贈與收入	400	400	4,743	-
	01 捐獻收入	400	400	4,743	-
	02 贈與收入	-	-	-	-
09	其他收入	684,590	744,559	796,907	-59,969
	01 雜項收入	684,590	744,559	796,907	-59,969

新竹市總預算

歲入來源別預算比較總表

資本門

中華民國112年度

單位：新臺幣千元

科		目	本年度 預算數	上年度 預算數	前年度 決算數	本年度與 上年度比較
款	項	名 稱				
		資本門合計	659,001	25,000	6,884	634,001
01		財產收入	659,001	25,000	6,884	634,001
	01	財產售價	659,001	25,000	6,884	634,001
	02	投資收回	-	-	-	-
		經常門及資本門總計	25,268,689	24,003,799	24,439,702	1,264,890

新竹市總預算

歲出政事別預算總表

經資門併計

中華民國112年度

單位：新臺幣千元

科 目		經常門	資本門	合 計	
款	項 名 稱			金額	百分比
	合 計	21,070,934	4,446,189	25,517,123	100.00
01	一般政務支出	3,600,703	295,615	3,896,318	15.27
	01 行政支出	339,060	20,037	359,097	1.41
	02 立法支出	206,115	6,484	212,599	0.83
	03 民政支出	1,270,705	177,882	1,448,587	5.68
	04 警政支出	1,516,012	84,344	1,600,356	6.27
	05 財務支出	268,811	6,868	275,679	1.08
02	教育科學文化支出	7,802,339	1,878,571	9,680,910	37.94
	01 教育支出	7,349,403	1,292,666	8,642,069	33.87
	02 文化支出	452,936	585,905	1,038,841	4.07
03	經濟發展支出	1,064,711	1,511,215	2,575,926	10.09
	01 農業支出	125,740	281,908	407,648	1.60
	02 工業支出	93,238	271,903	365,141	1.43
	03 交通支出	527,385	791,946	1,319,331	5.17
	04 其他經濟服務支出	318,348	165,458	483,806	1.90
04	社會福利支出	4,574,643	36,895	4,611,538	18.07
	01 社會保險支出	78,430	-	78,430	0.31
	02 社會救助支出	154,068	-	154,068	0.60
	03 福利服務支出	3,142,849	5,875	3,148,724	12.34
	04 國民就業支出	142,513	4,740	147,253	0.58
	05 醫療保健支出	1,056,783	26,280	1,083,063	4.24
05	社區發展及環境保護支出	1,206,151	303,893	1,510,044	5.92
	01 環境保護支出	1,147,070	301,893	1,448,963	5.68
	02 社區發展支出	59,081	2,000	61,081	0.24
06	退休撫卹支出	2,331,308	-	2,331,308	9.14
	01 退休撫卹給付支出	2,331,308	-	2,331,308	9.14
07	債務支出	180,000	-	180,000	0.71
	01 債務付息支出	180,000	-	180,000	0.71
08	補助及其他支出	311,079	420,000	731,079	2.87
	01 其他支出	151,079	260,000	411,079	1.61
	02 第二預備金	160,000	160,000	320,000	1.25

新竹市總預算

歲出政事別預算比較總表

經資門併計

中華民國112年度

單位：新臺幣千元

科 目		本年度 預算數	上年度 預算數	前年度 決算數	本年度與 上年度比較
款	項 名 稱				
	經資門合計	25,517,123	25,615,303	23,631,382	-98,180
01	一般政務支出	3,896,318	3,850,898	3,534,544	45,420
	01 行政支出	359,097	338,198	322,679	20,899
	02 立法支出	212,599	206,625	210,909	5,974
	03 民政支出	1,448,587	1,393,361	1,309,496	55,226
	04 警政支出	1,600,356	1,648,777	1,454,247	-48,421
	05 財務支出	275,679	263,937	237,213	11,742
02	教育科學文化支出	9,680,910	9,976,072	9,192,210	-295,162
	01 教育支出	8,642,069	8,715,865	8,145,996	-73,796
	02 文化支出	1,038,841	1,260,207	1,046,214	-221,366
03	經濟發展支出	2,575,926	2,506,739	3,183,383	69,187
	01 農業支出	407,648	359,294	519,317	48,354
	02 工業支出	365,141	413,343	363,057	-48,202
	03 交通支出	1,319,331	1,139,487	1,366,487	179,844
	04 其他經濟服務支出	483,806	594,615	934,522	-110,809
04	社會福利支出	4,611,538	4,662,221	3,744,140	-50,683
	01 社會保險支出	78,430	75,500	81,890	2,930
	02 社會救助支出	154,068	149,800	143,453	4,268
	03 福利服務支出	3,148,724	3,323,525	2,858,457	-174,801
	04 國民就業支出	147,253	58,682	42,153	88,571
	05 醫療保健支出	1,083,063	1,054,714	618,187	28,349
05	社區發展及環境保護支出	1,510,044	1,462,588	1,532,427	47,456
	01 環境保護支出	1,448,963	1,399,772	1,433,318	49,191
	02 社區發展支出	61,081	62,816	99,109	-1,735
06	退休撫卹支出	2,331,308	2,326,672	2,114,596	4,636
	01 退休撫卹給付支出	2,331,308	2,326,672	2,114,596	4,636

新竹市總預算

歲出政事別預算比較總表

經資門併計

中華民國112年度

單位：新臺幣千元

科		目	本年度 預算數	上年度 預算數	前年度 決算數	本年度與 上年度比較
款	項	名 稱				
07		債務支出	180,000	120,000	66,094	60,000
	01	債務付息支出	180,000	120,000	66,094	60,000
08		補助及其他支出	731,079	710,113	263,988	20,966
	01	其他支出	411,079	415,113	263,988	-4,034
	02	第二預備金	320,000	295,000	-	25,000

新竹市總預算

歲出政事別預算比較總表

經常門

中華民國112年度

單位：新臺幣千元

科		目	本年度 預算數	上年度 預算數	前年度 決算數	本年度與 上年度比較
款	項	名稱				
		經常門合計	21,070,934	20,302,126	18,159,277	768,808
01		一般政務支出	3,600,703	3,482,214	3,174,582	118,489
	01	行政支出	339,060	324,033	292,403	15,027
	02	立法支出	206,115	200,348	179,821	5,767
	03	民政支出	1,270,705	1,229,596	1,102,110	41,109
	04	警政支出	1,516,012	1,472,853	1,369,267	43,159
	05	財務支出	268,811	255,384	230,981	13,427
02		教育科學文化支出	7,802,339	7,381,759	6,962,259	420,580
	01	教育支出	7,349,403	6,798,988	6,526,763	550,415
	02	文化支出	452,936	582,771	435,496	-129,835
03		經濟發展支出	1,064,711	969,228	830,455	95,483
	01	農業支出	125,740	190,182	115,392	-64,442
	02	工業支出	93,238	177,618	114,319	-84,380
	03	交通支出	527,385	306,407	272,150	220,978
	04	其他經濟服務支出	318,348	295,021	328,594	23,327
04		社會福利支出	4,574,643	4,597,469	3,701,490	-22,826
	01	社會保險支出	78,430	75,500	81,890	2,930
	02	社會救助支出	154,068	149,800	143,453	4,268
	03	福利服務支出	3,142,849	3,284,247	2,821,088	-141,398
	04	國民就業支出	142,513	58,482	41,914	84,031
	05	醫療保健支出	1,056,783	1,029,440	613,145	27,343
05		社區發展及環境保護支出	1,206,151	1,134,671	1,060,990	71,480
	01	環境保護支出	1,147,070	1,075,842	1,006,405	71,228
	02	社區發展支出	59,081	58,829	54,585	252
06		退休撫卹支出	2,331,308	2,326,672	2,114,596	4,636
	01	退休撫卹給付支出	2,331,308	2,326,672	2,114,596	4,636

新竹市總預算

歲出政事別預算比較總表

經常門

中華民國112年度

單位：新臺幣千元

科		目	本年度 預算數	上年度 預算數	前年度 決算數	本年度與 上年度比較
款	項	名稱				
07		債務支出	180,000	120,000	66,094	60,000
	01	債務付息支出	180,000	120,000	66,094	60,000
08		補助及其他支出	311,079	290,113	248,811	20,966
	01	其他支出	151,079	155,113	248,811	-4,034
	02	第二預備金	160,000	135,000	-	25,000

新竹市總預算

歲出政事別預算比較總表

資本門

中華民國112年度

單位：新臺幣千元

科		目	本年度 預算數	上年度 預算數	前年度 決算數	本年度與 上年度比較
款	項	名稱				
		資本門合計	4,446,189	5,313,177	5,472,105	-866,988
01		一般政務支出	295,615	368,684	359,962	-73,069
	01	行政支出	20,037	14,165	30,276	5,872
	02	立法支出	6,484	6,277	31,088	207
	03	民政支出	177,882	163,765	207,386	14,117
	04	警政支出	84,344	175,924	84,980	-91,580
	05	財務支出	6,868	8,553	6,232	-1,685
02		教育科學文化支出	1,878,571	2,594,313	2,229,951	-715,742
	01	教育支出	1,292,666	1,916,877	1,619,233	-624,211
	02	文化支出	585,905	677,436	610,718	-91,531
03		經濟發展支出	1,511,215	1,537,511	2,352,928	-26,296
	01	農業支出	281,908	169,112	403,925	112,796
	02	工業支出	271,903	235,725	248,738	36,178
	03	交通支出	791,946	833,080	1,094,337	-41,134
	04	其他經濟服務支出	165,458	299,594	605,928	-134,136
04		社會福利支出	36,895	64,752	42,650	-27,857
	01	福利服務支出	5,875	39,278	37,369	-33,403
	02	國民就業支出	4,740	200	239	4,540
	03	醫療保健支出	26,280	25,274	5,042	1,006
05		社區發展及環境保護支出	303,893	327,917	471,437	-24,024
	01	環境保護支出	301,893	323,930	426,913	-22,037
	02	社區發展支出	2,000	3,987	44,524	-1,987
06		補助及其他支出	420,000	420,000	15,177	-
	01	其他支出	260,000	260,000	15,177	-
	02	第二預備金	160,000	160,000	-	-
		經常門資本門總計	25,517,123	25,615,303	23,631,382	-98,180

新竹市總預算

歲出機關別預算總表

中華民國112年度

單位：新臺幣千元

科 目		經常門	資本門	合 計	
款	名 稱			金額	百分比
	合 計	21,070,934	4,446,189	25,517,123	100.00
01	新竹市議會主管	206,115	6,484	212,599	0.83
02	新竹市政府主管	14,423,517	3,108,366	17,531,883	68.71
03	民政處主管	552,371	35,950	588,321	2.31
04	地政處主管	129,464	-	129,464	0.51
05	稅務局主管	201,794	6,053	207,847	0.81
06	教育處主管	34,086	133,222	167,308	0.66
07	文化局主管	376,599	442,683	819,282	3.21
08	產業發展處主管	53,969	10,838	64,807	0.25
09	警察局主管	1,516,012	84,344	1,600,356	6.27
10	消防局主管	477,694	91,600	569,294	2.23
11	衛生局主管	1,056,783	26,280	1,083,063	4.24
12	環境保護局主管	1,013,456	80,369	1,093,825	4.29
13	統籌支撥科目	869,074	260,000	1,129,074	4.42
14	第二預備金	160,000	160,000	320,000	1.25

新竹市總預算

歲出機關別預算比較總表

經資門併計

中華民國112年度

單位：新臺幣千元

科 目		本年度預算數	上年度預算數	前年度決算數	本年度與 上年度比較
款	名 稱				
	合 計	25,517,123	25,615,303	23,631,382	-98,180
01	新竹市議會主管	212,599	206,625	210,909	5,974
02	新竹市政府主管	17,531,883	17,692,059	17,041,650	-160,176
03	民政處主管	588,321	586,743	538,146	1,578
04	地政處主管	129,464	118,056	107,138	11,408
05	稅務局主管	207,847	199,032	178,787	8,815
06	教育處主管	167,308	45,689	28,140	121,619
07	文化局主管	819,282	1,052,093	844,641	-232,811
08	產業發展處主管	64,807	70,655	73,265	-5,848
09	警察局主管	1,600,356	1,648,777	1,454,247	-48,421
10	消防局主管	569,294	496,465	548,959	72,829
11	衛生局主管	1,083,063	1,054,714	618,187	28,349
12	環境保護局主管	1,093,825	1,040,603	1,174,250	53,222
13	統籌支撥科目	1,129,074	1,108,792	813,063	20,282
14	第二預備金	320,000	295,000	-	25,000

新竹市總預算

歲出機關別預算比較總表

經常門

中華民國112年度

單位：新臺幣千元

科 目		本年度預算數	上年度預算數	前年度決算數	本年度與 上年度比較
款	名 稱				
	合 計	21,070,934	20,302,126	18,159,277	768,808
01	新竹市議會主管	206,115	200,348	179,821	5,767
02	新竹市政府主管	14,423,517	13,855,471	12,657,349	568,046
03	民政處主管	552,371	530,908	492,849	21,463
04	地政處主管	129,464	116,766	105,068	12,698
05	稅務局主管	201,794	190,739	172,753	11,055
06	教育處主管	34,086	33,119	26,240	967
07	文化局主管	376,599	447,227	378,496	-70,628
08	產業發展處主管	53,969	59,047	51,454	-5,078
09	警察局主管	1,516,012	1,472,853	1,369,267	43,159
10	消防局主管	477,694	415,584	401,734	62,110
11	衛生局主管	1,056,783	1,029,440	613,145	27,343
12	環境保護局主管	1,013,456	966,832	913,215	46,624
13	統籌支撥科目	869,074	848,792	797,886	20,282
14	第二預備金	160,000	135,000	-	25,000

新竹市總預算

歲出機關別預算比較總表

資本門

中華民國112年度

單位：新臺幣千元

科 目		本年度預算數	上年度預算數	前年度決算數	本年度與 上年度比較
款	名 稱				
	合 計	4,446,189	5,313,177	5,472,105	-866,988
01	新竹市議會主管	6,484	6,277	31,088	207
02	新竹市政府主管	3,108,366	3,836,588	4,384,301	-728,222
03	民政處主管	35,950	55,835	45,297	-19,885
04	地政處主管	-	1,290	2,070	-1,290
05	稅務局主管	6,053	8,293	6,034	-2,240
06	教育處主管	133,222	12,570	1,900	120,652
07	文化局主管	442,683	604,866	466,145	-162,183
08	產業發展處主管	10,838	11,608	21,811	-770
09	警察局主管	84,344	175,924	84,980	-91,580
10	消防局主管	91,600	80,881	147,225	10,719
11	衛生局主管	26,280	25,274	5,042	1,006
12	環境保護局主管	80,369	73,771	261,035	6,598
13	統籌支撥科目	260,000	260,000	15,177	-
14	第二預備金	160,000	160,000	-	-

丙、預算表

新竹市總預算

歲入來源別預算表

經常門

中華民國112年度

單位：新臺幣千元

科 目				本年度 預算數	上年度 預算數	前年度 決算數	本年度與 上年度比較	說明	
款	項	目	節						名稱及編號
				經常門合計	24,609,688	23,978,799	24,432,818	630,889	
01				01000000000 稅課收入	14,998,725	13,671,286	13,945,602	1,327,439	
	001			01020300000 新竹市政府	6,962,193	5,792,544	5,758,546	1,169,649	
		01		01020300200 遺產及贈與稅	459,000	377,243	598,338	81,757	
			01	01020300201 遺產稅	299,000	252,243	383,975	46,757	財政處299,000千元。 B201財政處-遺產稅 依據財政收支劃分法 第8條第1項第2款及遺 產及贈與稅法第1條。 299,000千元
			02	01020300202 贈與稅	160,000	125,000	214,363	35,000	財政處160,000千元。 B201財政處-贈與稅 依據財政收支劃分法 第8條第1項第2款及遺 產及贈與稅法第3條。 160,000千元
		02		01020300800 菸酒稅	149,239	147,643	141,189	1,596	
			01	01020300801 菸酒稅	149,239	147,643	141,189	1,596	財政處149,239千元。 B201財政處-菸酒稅 依據財政部111.7.28 電子郵件112年度菸酒 稅收入分配地方政府 金額設算推估表。 149,239千元
		03		01020301700 統籌分配稅	6,353,954	5,267,658	5,019,019	1,086,296	
			01	01020301701 普通統籌	5,826,406	5,126,865	4,711,592	699,541	財政處5,826,406千 元。 B201財政處-普通統籌 分配稅 依據財政部國庫署中 央統籌分配稅款設算 網路平台資訊管理系 統核定資料。 5,826,406千元

新竹市總預算

歲入來源別預算表

經常門

中華民國112年度

單位：新臺幣千元

科 目				本年度 預算數	上年度 預算數	前年度 決算數	本年度與 上年度比較	說明	
款	項	目	節						名稱及編號
			02	01020301702 特別統籌	527,548	140,793	307,427	386,755	財政處527,548千元。 C501主計處-協助111 年度正式、約聘僱及 臨時人員因應軍公教 待遇調整所需經費 依據行政院111.1.28 院授主預補字第 1110100241B號函(111 年度財墊字第8號轉 正)。323,442千元 C502主計處-協助111 年度退休人員定期退 撫給與給付金額調整 所需經費 依據行政院111.6.27 院授主預補字第 1110101974B號函。 11,280千元 B401教育處-推動偏鄉 學校中央廚房計畫 依據教育部國民及學 前教育署110.7.7臺教 國署學字第 1100080872號函(110 年度財墊字第106號轉 正)。15,200千元 B402教育處-「推動中 小學數位學習精進方 案」111年國民中小學 實施計畫 依據教育部111.3.1臺 教資(三)字第 1112700465G號函(111 年度財墊字第57號轉 正)。166,901千元 B601都發處-111年度 「都市危險及老舊建 築物結構安全性能評 估」計畫 依據內政部111.4.7內 授營更字第 1110805871號函(111 年度財墊字第68號轉 正)。935千元 B602都發處-109年度 「土壤液化調查與風 險評估計畫」 依據經濟部中央地質 調查所110.11.30經地 工字第11000016011號 函。9,790千元

新竹市總預算

歲入來源別預算表

經常門

中華民國112年度

單位：新臺幣千元

科 目				本年度 預算數	上年度 預算數	前年度 決算數	本年度與 上年度比較	說明	
款	項	目	節						名稱及編號
	002			01050700000 新竹市稅務局	8,036,532	7,878,742	8,187,056	157,790	
			01	01050701100 印花稅	552,000	403,700	608,303	148,300	
			01	01050701101 印花稅	552,000	403,700	608,303	148,300	M301消費稅科-印花稅 依據印花稅法及印花 稅法施行細則。 552,000千元
			02	01050701200 使用牌照稅	1,402,000	1,392,000	1,412,846	10,000	
			01	01050701201 使用牌照稅	1,402,000	1,392,000	1,412,846	10,000	M301消費稅科-使用牌 照稅 依據使用牌照稅法及 新竹市使用牌照稅徵 收細則等。1,402,000 千元
			03	01050701300 土地稅	3,815,758	3,754,598	3,795,033	61,160	
			01	01050701301 地價稅	1,787,378	1,773,974	1,799,724	13,404	M401地價稅科-地價稅 依據土地稅法、平均 地權條例暨土地稅法 施行細則。1,787,378 千元
			02	01050701302 土地增值稅	2,028,380	1,980,624	1,995,309	47,756	M201機會稅科-土地增 值稅 依據土地稅法、平均 地權條例暨土地稅法 施行細則。2,028,380 千元
			04	01050701400 房屋稅	1,855,000	1,775,000	1,793,136	80,000	
			01	01050701401 房屋稅	1,855,000	1,775,000	1,793,136	80,000	M101房屋稅科-房屋稅 依據房屋稅條例及新 竹市房屋稅徵收細則 等。1,855,000千元
			05	01050701500 契稅	384,974	522,444	552,197	-137,470	

新竹市總預算

歲入來源別預算表

經常門

中華民國112年度

單位：新臺幣千元

科 目				本年度 預算數	上年度 預算數	前年度 決算數	本年度與 上年度比較	說明		
款	項	目	節						名稱及編號	
02	001	01	01	01050701501 契稅	384,974	522,444	552,197	-137,470	M201機會稅科-契稅 依據契稅條例。 384,974千元	
			06	01050701600 娛樂稅	26,800	31,000	25,541	-4,200		
			01	01050701601 娛樂稅	26,800	31,000	25,541	-4,200	M301消費稅科-娛樂稅 依據娛樂稅法。 26,800千元	
				03000000000 工程受益費收入	1	1	17	-		
				03020300000 新竹市政府	1	1	17	-		
				01	03020300100 工程受益費收 入	1	1	17	-	
				01	03020300101 工程受益費 收入	1	1	17	-	工務處1千元。 B501工務處-道路工程 受益費 依據工程受益費徵收 條例暨其施行細則。1 千元
					04000000000 罰款及賠償收入	258,899	250,416	376,548	8,483	
					04010100000 新竹市議會	1	1	1	-	
					01	04010100300 賠償收入	1	1	1	-
		01	04010100301 一般賠償收 入	1	1	1	-	A101總務組-一般賠償 收入 依據契約辦理。1千元		
03	002	01		04020300000 新竹市政府	18,254	16,033	48,649	2,221		
				01	04020300100 罰金罰鍰及怠 金	13,152	13,030	40,282	122	
				01	04020300101 罰金罰鍰	13,147	12,965	31,636	182	財政處13,147千元。 B101民政處-違反殯葬 管理條例 依據殯葬管理條例。 50千元

新竹市總預算

歲入來源別預算表

經常門

中華民國112年度

單位：新臺幣千元

科 目				本年度 預算數	上年度 預算數	前年度 決算數	本年度與 上年度比較	說明
款	項	目	節					
								B201財政處-違反菸酒管理法罰鍰 依據菸酒管理法。100千元 B301產發處-違反商業登記法罰鍰 依據商業登記法。10千元 B302產發處-違反水土保持法罰鍰 依據水土保持法。700千元 B303產發處-違反肥料管理法罰鍰 依據肥料管理法。10千元 B304產發處-違反農藥管理法罰鍰 依據農藥管理法。1千元 B305產發處-違反植物防疫檢疫法罰鍰 依據植物防疫檢疫法。1千元 B306產發處-違反有機農業促進法罰鍰 依據有機農業促進法。1千元 B307產發處-違反農產品生產及驗證管理法罰鍰 依據農產品生產及驗證管理法。1千元 B308產發處-違反工廠管理輔導法罰鍰 依據工廠管理輔導法。50千元 B309產發處-違反公共意外責任險自治條例罰鍰 依據新竹市供公共使用營利場所強制投保公共意外責任險自治條例。18千元 B310產發處-違反電子遊戲場業管理條例罰鍰 依據電子遊戲場業管理條例。50千元 B311產發處-違反石油管理法罰鍰 依據石油管理法。100千元 B501工務處-違反挖掘道路埋設管線罰鍰

新竹市總預算

歲入來源別預算表

經常門

中華民國112年度

單位：新臺幣千元

科 目				本年度 預算數	上年度 預算數	前年度 決算數	本年度與 上年度比較	說明
款	項	目	節					
								依據新竹市挖掘道路埋設管線管理自治條例。30千元 B502工務處-違反新竹市道路管理自治條例罰鍰 依據新竹市道路管理自治條例。30千元 B601都發處-違反都市計畫法罰鍰 依據都市計畫法第79條規定。3,600千元 B602都發處-違反建築法規罰鍰 依據建築法第85至95條。2,500千元 B603都發處-違反土石方自治條例罰鍰 依據新竹市營建剩餘土石方處理自治條例。10千元 B801社會處-違反兒童及少年福利與權益保障法罰鍰 依據兒童及少年福利與權益保障法。60千元 B802社會處-違反社會工作師法罰鍰 依據社會工作師法。6千元 B803社會處-違反性騷擾防治法罰鍰 依據性騷擾防治法。90千元 B804社會處-違反性侵害犯罪防治法罰鍰 依據性侵害犯罪防治法。10千元 B805社會處-違反老人福利法罰鍰 依據老人福利法相關法令。1千元 B901地政處-非都市土地違反使用罰鍰 依據區域計畫法第21條。1,500千元 B902地政處-違反不動產經紀業管理條例罰鍰 依據不動產經紀業管理條例。240千元 B903地政處-違反地政士法罰鍰 依據地政士法。30千

新竹市總預算

歲入來源別預算表

經常門

中華民國112年度

單位：新臺幣千元

科 目				本年度 預算數	上年度 預算數	前年度 決算數	本年度與 上年度比較	說明	
款	項	目	節						名稱及編號
			02	04020300102 息金	5	65	8,646	-60	元 B904地政處-違反不動 產成交案件實際資訊 申報登錄義務罰鍰 依據平均地權條例。 240千元 B905地政處-違反租賃 住宅市場發展及管理 條例罰鍰 依據租賃住宅市場發 展及管理條例。6千元 C101勞工處-違反就業 服務法罰鍰 依據就業服務法。 1,000千元 C102勞工處-違反勞動 基準法罰鍰 依據勞動基準法。450 千元 C103勞工處-違反性別 工作平等法罰鍰 依據性別工作平等 法。100千元 C104勞工處-違反勞工 退休金條例罰鍰 依據勞工退休金條 例。20千元 C105勞工處-違反職業 安全衛生法罰鍰 依據職業安全衛生 法。30千元 C106勞工處-違反職工 福利金條例罰鍰 依據職工福利金條 例。1千元 C107勞工處-違反大量 解僱勞工保護法罰鍰 依據大量解僱勞工保 護法。100千元 C201城銷處-違反發展 觀光條例第55條罰鍰 依據發展觀光條例。 2,000千元 C301行政處-違反有線 廣播電視法罰鍰 依據有線廣播電視 法。1千元 財政處5千元。 B301產發處-市場租金 滯納罰鍰 依據零售市場管理條 例。5千元

新竹市總預算

歲入來源別預算表

經常門

中華民國112年度

單位：新臺幣千元

科 目				本年度 預算數	上年度 預算數	前年度 決算數	本年度與 上年度比較	說明	
款	項	目	節						名稱及編號
		02		04020300200 沒入及沒收財 物	1	1	50	-	
			01	04020300201 沒入金	1	1	50	-	財政處1千元。 B001各業務單位-沒入 金 依據各類法律所定沒 入金。1千元
		03		04020300300 賠償收入	5,101	3,002	8,317	2,099	
			01	04020300301 一般賠償收 入	5,100	3,000	8,317	2,100	財政處5,100千元。 B001各業務單位-財 物、勞務採購及營繕 工程等賠償收入 依據各項契約辦理。 5,000千元 B201財政處-市有房地 租賃契約違約金 依據市有房地租賃契 約。100千元
			02	04020300302 賠償求償收 入	1	2	-	-1	財政處1千元。 B001各業務單位-賠償 求償收入 依據國家賠償法等。1 千元
003				04030500000 新竹市東區區公 所	2	2	77	-	
		01		04030500100 罰金罰鍰及怠 金	1	1	1	-	
			01	04030500101 罰金罰鍰	1	1	1	-	E401民政課-強迫入學 罰鍰收入 估列強迫入學罰鍰收 入 依據強迫入學條例第 九條規定。1千元
		02		04030500200 沒入及沒收財 物	-	-	74	-	
			01	04030500201 沒入金	-	-	74	-	

新竹市總預算

歲入來源別預算表

經常門

中華民國112年度

單位：新臺幣千元

科 目				本年度 預算數	上年度 預算數	前年度 決算數	本年度與 上年度比較	說明	
款	項	目	節						名稱及編號
		03		04030500300 賠償收入	1	1	2	-	
			01	04030500301 一般賠償收 入	1	1	2	-	E101行政室-各項逾期 罰款 估列財物購置及營繕 工程逾期罰款 依據財物購置及營繕 工程契約。1千元
	004			04030510000 新竹市北區區公 所	2	1	187	1	
			01	04030510100 罰金罰鍰及怠 金	1	-	-	1	
			01	04030510101 罰金罰鍰	1	-	-	1	F401民政課-強迫入學 罰鍰收 入 估列強迫入學罰鍰收 入 依據強迫入學條例第 九條規 定。1千元
			02	04030510300 賠償收入	1	1	187	-	
			01	04030510301 一般賠償收 入	1	1	187	-	F101行政室-各項逾期 罰款 估列財物購置及營繕 工程逾期罰款 依據財物購置及營繕 工程契約。1千元
	005			04030520000 新竹市香山區公 所	1	1	18	-	
			01	04030520300 賠償收入	1	1	18	-	
			01	04030520301 一般賠償收 入	1	1	18	-	G101行政室-各項逾期 罰款 估列財物購置及營繕 工程逾期罰款 依據財物購置及營繕 工程契約辦理。1千元
	006			04030550000 新竹市東區戶政 事務所	77	65	72	12	

新竹市總預算

歲入來源別預算表

經常門

中華民國112年度

單位：新臺幣千元

科 目				本年度 預算數	上年度 預算數	前年度 決算數	本年度與 上年度比較	說明	
款	項	目	節						名稱及編號
		01		04030550100 罰金罰鍰及怠 金	77	65	72	12	
			01	04030550101 罰金罰鍰	77	65	72	12	H101行政股-戶籍罰鍰 依據戶籍法辦理。77 千元
	007			04030560000 新竹市北區戶政 事務所	45	40	67	5	
			01	04030560100 罰金罰鍰及怠 金	45	40	67	5	
			01	04030560101 罰金罰鍰	45	40	67	5	I101行政股-戶籍罰鍰 依據戶籍法辦理。45 千元
	008			04030570000 新竹市香山戶政 事務所	20	20	17	-	
			01	04030570100 罰金罰鍰及怠 金	20	20	17	-	
			01	04030570101 罰金罰鍰	20	20	17	-	J101行政股-戶籍罰鍰 依據戶籍法辦理。20 千元
	009			04030650000 新竹市殯葬管理 所	-	-	2	-	
			01	04030650300 賠償收入	-	-	2	-	
			01	04030650301 一般賠償收 入	-	-	2	-	
	010			04040600000 新竹市地政事務 所	1,681	1,531	2,029	150	
			01	04040600100 罰金罰鍰及怠 金	1,680	1,530	2,025	150	
			01	04040600101 罰金罰鍰	1,680	1,530	2,025	150	L101登記課-逾限登記 罰鍰 依據土地法。1,500千 元 L401地價課-逾限申報 實價登錄罰鍰 依據平均地權條例、 不動產經紀業管理條 例及相關法規。180千 元

新竹市總預算

歲入來源別預算表

經常門

中華民國112年度

單位：新臺幣千元

科 目				本年度 預算數	上年度 預算數	前年度 決算數	本年度與 上年度比較	說明
款	項	目	節					
		02		04040600300 賠償收入	1	1	4	-
			01	04040600301 一般賠償收 入	1	1	4	-L301行政室-財物、勞 務採購及營繕工程等 賠償收入 依據契約辦理。1千元
	011			04050700000 新竹市稅務局	16,807	15,905	22,816	902
		01		04050700100 罰金罰鍰及息 金	16,806	15,904	22,816	902
			01	04050700101 罰金罰鍰	6,090	5,257	9,136	833M501法務科-各項市稅 罰鍰收入 依據稅捐稽徵法及各 項稅法。6,090千元
			02	04050700102 息金	10,716	10,647	13,680	69M001各業務單位-各項 稅捐逾期繳納加收滯 納金 依據稅捐稽徵法。 10,716千元
		02		04050700300 賠償收入	1	1	-	-
			01	04050700301 一般賠償收 入	1	1	-	-M601行政科-一般賠償 收入 依據財物、勞務採購 及營繕工程契約。1千 元
	012			04066200000 新竹市立體育場	-	-	-	-
		01		04066200300 賠償收入	-	-	-	-
			01	04066200301 一般賠償收 入	-	-	-	-
	013			04071060000 新竹市文化局	3	3	295	-

新竹市總預算

歲入來源別預算表

經常門

中華民國112年度

單位：新臺幣千元

科 目				本年度 預算數	上年度 預算數	前年度 決算數	本年度與 上年度比較	說明	
款	項	目	節						名稱及編號
		01		04071060300 賠償收入	3	3	295	-	
			01	04071060301 一般賠償收 入	3	3	295	-	R101圖書資訊科-圖書 污損及遺失賠償 依據新竹市公共圖書 館館藏資料使用管理 自治條例。2千元 R001各業務單位-財物 營繕等契約所定之賠 償 依據總預算編製作業 手冊之歲入來源別預 算科目設置依據與範 圍。1千元
	014			04086100000 新竹市動物保護 及防疫所	400	300	1,009	100	
			01	04086100100 罰金罰鍰及息 金	400	300	1,009	100	
			01	04086100101 罰金罰鍰	400	300	1,009	100	U001防疫所-違反動物 保護法之罰鍰 依據動物保護法規定 辦理。100千元 U002防疫所-違反獸醫 師法、動物傳染病防 治條例、動物用藥品 管理法、飼料管理 法、特定寵物業管理 辦法等法規之罰鍰 依據違反獸醫師法、 動物傳染病防治條 例、動物用藥品管理 法、飼料管理法、特 定寵物業管理辦法等 規定辦理。300千元
	015			04090800000 新竹市警察局	194,765	194,765	234,511	-	
			01	04090800100 罰金罰鍰及息 金	193,865	193,865	233,776	-	
			01	04090800101 罰金罰鍰	193,860	193,860	233,401	-	N101交通警察隊-違反 道路交通管理處罰條 例違規罰鍰收入 (取締行人及道路障礙 違規裁罰收入 1,000,000元，車輛違 規罰鍰收入本市分配 75%估列數

新竹市總預算

歲入來源別預算表

經常門

中華民國112年度

單位：新臺幣千元

科 目				本年度 預算數	上年度 預算數	前年度 決算數	本年度與 上年度比較	說明
款	項	目	節					
			02	04090800102 息金	5	5	375	189,000,000元) 依據道路交通管理處 罰條例。190,000千元 N201刑事警察大隊-違 反社會秩序維護法 依歷年實收額預估收 入 依據社會秩序維護 法。200千元 N202刑事警察大隊-違 反毒品危害防制條例 依歷年實收額預估收 入(收支併列 1,500,000元) 依據毒品危害防制條 例。3,500千元 N203刑事警察大隊-違 反保全業法 依歷年實收額預估收 入 依據保全業法。150千 元 N701保安科-違反槍砲 彈藥刀械管制條例 依歷年實收額預估收 入 依據槍砲彈藥刀械管 制條例。10千元
		02		04090800300 賠償收入	900	900	735	-
			01	04090800301 一般賠償收 入	900	900	735	-
								N501後勤科-違反各類 契約所定之廠商違約 賠償收入 依據各類法令、契約 所定應獲之賠償。100 千元 N701保安科-民眾毀損 錄影監視系統經認定 需賠償之收入 (收支併列) 依據各類法令、契約 所定應獲之賠償。500

新竹市總預算

歲入來源別預算表

經常門

中華民國112年度

單位：新臺幣千元

科 目				本年度 預算數	上年度 預算數	前年度 決算數	本年度與 上年度比較	說明	
款	項	目	節						名稱及編號
	016			04100850000 新竹市消防局	841	841	1,872	-	千元 N101交通警察隊-民眾 毀損違規照相設備經 認定需賠償之收入 (收支併列) 依據各類法令、契約 所定應獲之賠償。300 千元
		01		04100850100 罰金罰鍰及怠 金	840	840	1,136	-	
			01	04100850101 罰金罰鍰	840	840	1,136	-	0101災害預防科-違反 消防法罰鍰處分 依據消防法。840千元
		02		04100850300 賠償收入	1	1	736	-	
			01	04100850301 一般賠償收 入	1	1	736	-	0001各業務單位-一般 性賠償收入 依據各類法令、契約 所定應獲之賠償。1千 元
	017			04110900000 新竹市衛生局	6,065	2,545	52,830	3,520	
		01		04110900100 罰金罰鍰及怠 金	6,060	2,540	52,667	3,520	
			01	04110900101 罰金罰鍰	6,060	2,540	52,667	3,520	P001各業務單位-違反 化粧品衛生安全管理 法罰鍰 依據化粧品衛生安全 管理法。500千元 P002各業務單位-違反 食品安全衛生管理法 罰鍰 依據食品安全衛生管 理法。4,020千元 P003各業務單位-違反 醫師法及醫療法罰鍰 依據醫師法及醫療 法。100千元 P004各業務單位-違反 藥事法及藥師法罰鍰 依據藥事法及藥師 法。990千元

新竹市總預算

歲入來源別預算表

經常門

中華民國112年度

單位：新臺幣千元

科 目				本年度 預算數	上年度 預算數	前年度 決算數	本年度與 上年度比較	說明
款	項	目	節					
								P005各業務單位-違反護理人員法罰鍰 依據護理人員法。60千元 P006各業務單位-違反菸害防制法罰鍰 依據菸害防制法。120千元 P007各業務單位-違反傳染病防治法及嚴重特殊傳染性肺炎防治及紓困振興特別條例罰鍰 依據傳染病防治法及嚴重特殊傳染性肺炎防治及紓困振興特別條例。100千元 P008各業務單位-違反長期照顧服務法罰鍰 依據長期照顧服務法。120千元 P009各業務單位-違反其他法令罰鍰 依據其他法令。50千元
		02		04110900300 賠償收入	5	5	163	-
			01	04110900301 一般賠償收入	5	5	163	-P001各業務單位-一般賠償收入 依據契約辦理。5千元
018				04121000000 新竹市環境保護局	19,935	18,363	12,096	1,572
		01		04121000100 罰金罰鍰及怠金	19,934	18,362	11,918	1,572
			01	04121000101 罰金罰鍰	19,934	18,362	11,918	1,572
								Q101綜合計畫科-違反毒性及關注化學物質管理法罰鍰 依據毒性及關注化學物質管理法。540千元 Q102綜合計畫科-違反環境影響評估法罰金罰鍰 依據環境影響評估法。1,200千元 Q103綜合計畫科-違反環境用藥管理法罰金罰鍰 依據環境用藥管理

新竹市總預算

歲入來源別預算表

經常門

中華民國112年度

單位：新臺幣千元

科 目				本年度 預算數	上年度 預算數	前年度 決算數	本年度與 上年度比較	說明
款	項	目	節					
								法。180千元 Q104綜合計畫科-違反環境教育法罰金罰鍰依據環境教育法。10千元 Q201空氣污染及噪音防制科-違反空氣污染防制法罰金罰鍰依據空氣污染防制法。3,500千元 Q202空氣污染及噪音防制科-違反空氣污染防制法(交通工具部份)罰金罰鍰依據空氣污染防制法(交通工具)。125千元 Q203空氣污染及噪音防制科-違反噪音管制法罰金罰鍰依據噪音管制法。24千元 Q301水及土壤污染防治科-違反水污染防治法罰金罰鍰依據水污染防治法。6,300千元 Q302水及土壤污染防治科-違反飲用水管理條例罰金罰鍰依據飲用水管理條例。60千元 Q303水及土壤污染防治科-違反土壤及地下水污染整治法罰金罰鍰依據土壤及地下水污染整治法。200千元 Q304水及土壤污染防治科-違反海洋污染防治法罰金罰鍰依據海洋污染防治法。200千元 Q401環境衛生管理科-違反廢棄物清理法第11條、12條及第27條罰金罰鍰依據廢棄物清理法第11、12、27條。1,972.8千元 Q402環境衛生管理科-違反資源回收再利用法罰金罰鍰依據資源回收再利用法第26條。240千元 Q403環境衛生管理科-

新竹市總預算

歲入來源別預算表

經常門

中華民國112年度

單位：新臺幣千元

科 目				本年度 預算數	上年度 預算數	前年度 決算數	本年度與 上年度比較	說明	
款	項	目	節						名稱及編號
		02		04121000300 賠償收入	1	1	178	-	違反廢棄物清理法第18條罰金罰鍰 依據廢棄物清理法第18條。60千元 Q404環境衛生管理科-違反廢棄物清理法第28條、36條罰金罰鍰 依據資源回收再利用法、廢棄物清理法。6千元 Q601廢棄物處理科-違反廢棄物清理法第9條、31條、36條、42條罰金罰鍰 依據廢棄物清理法。5,316千元 Q001各業務單位-配合預算編列增列進位數。0.2千元
			01	04121000301 一般賠償收入	1	1	178	-	Q801行政科-財物購置及營繕工程罰款 依據各相關法令及契約辦理。1千元
04				05000000000 規費收入	448,870	424,467	482,158	24,403	
	001			05020300000 新竹市政府	71,810	71,790	76,836	20	
		01		05020300100 行政規費收入	12,769	12,749	14,920	20	
			01	05020300101 審查費	4,141	4,141	6,616	-	產業發展處4,141千元。 B301產發處-水土保持計畫審查費 依據水土保持計畫審核監督辦法第18條及水土保持計畫審查收費標準等。1,600千元 B302產發處-加油站審查費 依據石油管理法相關法令。20千元 B303產發處-自來水管承裝商、公用天然氣導管承裝業審查費 依據自來水管承裝商

新竹市總預算

歲入來源別預算表

經常門

中華民國112年度

單位：新臺幣千元

科 目				本年度 預算數	上年度 預算數	前年度 決算數	本年度與 上年度比較	說明
款	項	目	節					
								管理辦法及公用天然 氣導管承裝業管理辦 法等相關法令。20千 元 B304產發處-農地變更 審查費 依據農業主管機關受 理申請許可案件及核 發證明文件收費標 準。3千元 B305產發處-名稱預查 審查費 依據商業登記法等相 關法令。700千元 B501工務處-水權履勘 費 依據水利法第90條。 13千元 B502工務處-鑿井業審 查費 依據地下水鑿井業申 請許可收費標準。4千 元 B503工務處-下水道設 備承裝商審查費 依據下水道用戶排水 承裝商管理規則第16 條。4千元 B504工務處-出流管制 計畫書之審查費 依據出流管制計畫書 與規劃書審查收費標 準。200千元 B601都發處-都市設計 及土地使用開發許可 審議案審查費 依據新竹市都市設計 及土地使用開發許可 審議收費標準。1,100 千元 B602都發處-建築執照 審查費 依據建築法。100千元 B603都發處-土木包工 業審查費 依據營造業法。10千 元 B604都發處-建築線指 示線審查費 依據建築法。200千元 B605都發處-都市更新 事業案件審查費 依據新竹市都市更新 案件審查收費標準。 110千元

新竹市總預算

歲入來源別預算表

經常門

中華民國112年度

單位：新臺幣千元

科 目				本年度 預算數	上年度 預算數	前年度 決算數	本年度與 上年度比較	說明
款	項	目	節					
			02	05020300102 證照費	5,692	5,672	5,397	20 B606都發處-加強山坡地雜項執照併建照執照審查費 依據內政部79年11月2日台內營字第847119號函。30千元 B901地政處-非都市土地變更編定規費 依據內政部88.10.1台(88)內中地字第8886052號函。12千元 B902地政處-不動產糾紛調處規費 依據直轄市縣(市)不動產糾紛調處委員會設置及調處辦法。15千元 產業發展處5,692千元。 B301產發處-自來水管承裝商、用電場所、公用天然氣導管承裝業、加油站證照費 依據自來水管承裝商管理辦法、電業法、石油管理法、公用天然氣導管承裝業管理辦法等相關法令。30千元 B302產發處-動力漁筏檢查費 依據新竹市漁筏監理自治條例。10千元 B303產發處-漁業執照及漁筏監理執照費 依據漁船建造許可及漁業證照核發準則、新竹市漁筏監理自治條例。4千元 B304產發處-農藥販賣業證照費 依據新竹市農藥販賣業執照申請及核發辦法。1千元 B305產發處-種苗業登記證照費 依據植物品種及種苗法。1千元 B306產發處-定置漁業權執照 依據漁業權登記規則。8千元 B501工務處-下水道設

新竹市總預算

歲入來源別預算表

經常門

中華民國112年度

單位：新臺幣千元

科 目				本年度 預算數	上年度 預算數	前年度 決算數	本年度與 上年度比較	說明
款	項	目	節					
								備承裝商證照費 依據下水道用戶排水 承裝商管理規則第16 條。1千元 B502工務處-地下水鑿 井業技工及技術員證 照費 依據地下水鑿井業申 請許可收費標準。1千 元 B601都發處-核發土地 使用分區及公共設施 用地證明書費用 依據新竹市都市計畫 土地使用分區及公共 設施用地證明書申請 辦法。450千元 B602都發處-建築執照 規費 依據建築法。5,000千 元 B603都發處-使用執照 規費 依據建築法。100千元 B604都發處-建築師證 照費 依據建築法。2千元 B605都發處-核發公有 畸零地合併使用證明 費 依據建築技術規則。1 千元 B606都發處-核發法定 空地分割使用證明費 依據建築技術規則。1 千元 B701交通處-汽車運輸 業等相關證照費 依據汽車運輸業管理 規則及公路證照及監 理規費收費辦法。11 千元 B801社會處-核發社會 工作師執業執照費 依據社會工作師法。 15千元 B901地政處-不動產經 紀人證書核(換)發費 用 依據不動產經紀人證 書費收費標準。25千 元 B902地政處-地籍測量 專業資格證明書核發 依據測量技師地籍測

新竹市總預算

歲入來源別預算表

經常門

中華民國112年度

單位：新臺幣千元

科 目				本年度 預算數	上年度 預算數	前年度 決算數	本年度與 上年度比較	說明
款	項	目	節					
			03	05020300103 登記費	2,535	2,535	2,488	量專業資格認可辦法及測繪業許可登記及地籍測量專業資格認可收費標準。1千元 B903地政處-地政士證書核(換)發費用 依據地政士證照費收費標準。25千元 B904地政處-不動產估價師開業證書核(換)發費用 依據不動產估價師證書及開業證書收費標準。1千元 B905地政處-租賃住宅服務業或其分設營業處所登記證核(換)發費用 依據租賃住宅服務業許可及登記收費標準。3千元 C201城銷處-旅館業相關證照費 依據旅館業管理規則第35條。1千元 - 產業發展處2,535千元。 B301產發處-商業及工廠登記費 依據商業登記法及工廠管理輔導法等相關法令。2,500千元 B302產發處-公用天然氣導管承裝業、天然氣導管配管專業人員登記費 依據公用天然氣導管承裝業管理辦法等相關法令。10千元 B501工務處-水權登記費 依據水利法第90條。24千元 B901地政處-租賃住宅服務業或其分設營業處所登記費 依據租賃住宅服務業許可及登記收費標準。1千元

新竹市總預算

歲入來源別預算表

經常門

中華民國112年度

單位：新臺幣千元

科 目				本年度 預算數	上年度 預算數	前年度 決算數	本年度與 上年度比較	說明
款	項	目	節					
			04	05020300105 許可費	401	401	419	- 工務處401千元。 B501工務處-挖掘道路 許可費 依據新竹市核發挖掘 道路許可收費標準。 400千元 B901地政處-租賃住宅 服務業申請許可或變 更許可規費 依據租賃住宅服務業 許可及登記收費標 準。1千元
		02		05020300300 使用規費收入	59,041	59,041	61,916	-
			01	05020300303 資料使用費	14,207	14,207	17,374	- 地政處14,207千元。 B001各業務單位-工程 圖說費收入 依據總預算編製作業 手冊之歲入來源別預 算科目設置依據與範 圍。100千元 B301產發處-商業及工 廠查閱影印費 依據商業登記法、工 廠管理輔導法等相關 法令。5千元 B601都發處-都市計畫 數值圖資收入 依據新竹市都市計畫 數值圖檔申請辦法。 100千元 B901地政處-網路地籍 資料查詢檢索費及地 政電子謄本 依據臺灣e網通電傳資 訊系統合作發展契約 及全國地政電子謄本 系統委託建置暨營運 契約。14,000千元 B902地政處-地政電子 資料流通服務資料費 依據土地基本資料庫 電子資料流通作業要 點。1千元 B903地政處-土地基本 資料庫電子資料費 依據新竹市土地基本 資料庫電子資料費收 費標準。1千元

新竹市總預算

歲入來源別預算表

經常門

中華民國112年度

單位：新臺幣千元

科 目				本年度 預算數	上年度 預算數	前年度 決算數	本年度與 上年度比較	說明
款	項	目	節					
			02	05020300306 場地設施使 用費	2,233	2,233	1,230	- 勞工處2,233千元。 B301產發處-市場清潔 費 依據零售市場管理條 例。918千元 B801社會處-身心障礙 福利服務中心場地設 施使用費 依據新竹市身心障礙 福利服務中心使用管 理自治條例。1千元 B802社會處-婦女館場 地設施使用費 依據新竹市婦女館場 地使用管理規則。1千 元 B803社會處-東區老人 文康中心及北區南勢 社福館場地設施使用 費 依據新竹市市有辦公 廳舍借用管理自治條 例。380千元 C101勞工處-勞工育樂 中心場地出借收入 依據新竹市勞工育樂 中心使用管理自治條 例。600千元 C301行政處-綜合大禮 堂場地出借收入 依據新竹市政府綜合 大禮堂使用管理自治 條例。300千元 C302行政處-員工宿舍 費 依據全國軍公教員工 待遇支給要點。33千 元
			03	05020300307 服務費	3,601	3,601	3,920	- 工務處3,601千元。 B001各業務單位-市民 卡等辦卡費 依據新竹市市民卡管 理辦法及新竹市市民 卡補換領收費標準 等。100千元 B501工務處-污水下水 道使用費 依據新竹市污水下水 道使用費收費標準。 3,500千元 B701交通處-活動接駁 專車民眾投幣收入 依據新竹市政府辦理

新竹市總預算

歲入來源別預算表

經常門

中華民國112年度

單位：新臺幣千元

科 目				本年度 預算數	上年度 預算數	前年度 決算數	本年度與 上年度比較	說明
款	項	目	節					
			04	05020300308 道路使用費	39,000	39,000	39,392	- 活動疏運接駁專車收費標準。1千元 - 工務處39,000千元。B501工務處-市區道路使用費 依據市區道路使用費收費標準。39,000千元
	002			05030500000 新竹市東區區公所	1,640	1,650	1,124	-10
		01		05030500100 行政規費收入	100	100	118	-
			01	05030500101 審查費	100	100	118	- E201經建課-農用證明及容許使用審查費 估列農業用地作農業使用證明及農業設施之容許使用等規費 依據農業主管機關受理申請許可案件及核發證明文件收費標準。100千元
		02		05030500300 使用規費收入	1,540	1,550	1,006	-10
			01	05030500303 資料使用費	-	-	-	-
			02	05030500306 場地設施使用費	1,540	1,550	1,006	-10 E101行政室-場地出借使用費 估列禮堂、會議室及停車場出借使用費 依據新竹市東區區公所禮堂及會議室管理使用辦法、新竹市東區區公所內員工汽車停車場管理規範。90千元 E401民政課-市民活動中心出借使用費 估列市民活動中心出借使用規費 依據新竹市市民活動中心使用管理辦法。1,450千元

新竹市總預算

歲入來源別預算表

經常門

中華民國112年度

單位：新臺幣千元

科 目				本年度 預算數	上年度 預算數	前年度 決算數	本年度與 上年度比較	說明	
款	項	目	節						名稱及編號
	003			05030510000 新竹市北區區公所	1,664	2,114	818	-450	
		01		05030510100 行政規費收入	45	45	45	-	
			01	05030510101 審查費	45	45	45	-	F201經建課-農用證明及容許使用審查費估列農業用地作農業使用證明及農業設施之容許使用等規費依據農業主管機關受理申請許可案件及核發證明文件收費標準。45千元
		02		05030510300 使用規費收入	1,619	2,069	773	-450	
			01	05030510303 資料使用費	1	1	-	-	F101行政室-招標案件圖說工本費估列招標案件之圖說工本費依據財政收支劃分法第24條規定辦理。1千元
			02	05030510306 場地設施使用費	1,618	2,068	773	-450	F101行政室-禮堂簡報室場地出借使用費估列禮堂簡報室出借使用費依據新竹市北區行政大樓禮堂及簡報室管理使用辦法。50千元 F401民政課-市民活動中心場地出借使用費估列市民活動中心出借場地費依據新竹市市民活動中心使用管理辦法。1,568千元
	004			05030520000 新竹市香山區公所	1,281	1,739	640	-458	
		01		05030520100 行政規費收入	220	220	268	-	
			01	05030520101 審查費	220	220	268	-	G201經建課-農業證明及容許使用審查費估列農業用地作農業使用證明及農業設施

新竹市總預算

歲入來源別預算表

經常門

中華民國112年度

單位：新臺幣千元

科 目				本年度 預算數	上年度 預算數	前年度 決算數	本年度與 上年度比較	說明	
款	項	目	節						名稱及編號
		02		05030520300 使用規費收入	1,061	1,519	372	-458	之容許使用等規費 依據農業主管機關受 理申請許可案件及核 發證明文件收費標 準。220千元
			01	05030520303 資料使用費	1	1	-	-	G101行政室-招標案件 圖說工本費 估列招標案件之圖說 工本費 依據財政收支劃分法 第24條規定辦理。1千 元
			02	05030520306 場地設施使 用費	1,060	1,518	372	-458	G401民政課-市民活動 中心出借使用費 估列市民活動中心出 借使用規費 依據新竹市市民活動 中心使用管理辦法。 1,060千元
005				05030550000 新竹市東區戶政 事務所	6,152	5,834	5,985	318	
		01		05030550100 行政規費收入	3,840	3,641	3,782	199	
			01	05030550102 證照費	3,838	3,639	3,780	199	H101行政股-辦理印 鑑、戶口名簿、國民 身分證、門牌及結 (離)婚等證照費收入 依據戶政事務所辦理 印鑑登記作業規定、 戶籍法、新竹市道路 命名及門牌編釘辦法 辦理。3,838千元
			02	05030550104 考試報名費	2	2	2	-	H101行政股-辦理歸化 國籍測試等考試報名 費收入 依據歸化取得我國國 籍者基本語言能力及 國民權利義務基本常 識認定標準辦理。2千 元

新竹市總預算

歲入來源別預算表

經常門

中華民國112年度

單位：新臺幣千元

科 目				本年度 預算數	上年度 預算數	前年度 決算數	本年度與 上年度比較	說明	
款	項	目	節						名稱及編號
		02		05030550300 使用規費收入	2,312	2,193	2,203	119	
			01	05030550303 資料使用費	1,896	1,824	1,771	72	H101行政股-辦理戶籍 謄本、閱覽、親等關 聯、戶口統計及戶籍 檔案等資料使用費收 入 依據戶籍法辦理。 1,896千元
			02	05030550307 服務費	416	369	432	47	H101行政股-辦理國民 身分證拍照服務費及 自然人憑證IC卡行政 管理費等服務費收入 (收支併列189,000元) 依據內政部94.9.12台 內戶字第0940073427 號函及98.2.2台內資 字第0980021687號函 辦理。416千元
	006			05030560000 新竹市北區戶政 事務所	4,039	3,940	4,035	99	
		01		05030560100 行政規費收入	2,406	2,378	2,394	28	
			01	05030560102 證照費	2,404	2,376	2,393	28	I101行政股-辦理印 鑑、戶口名簿、國民 身分證、門牌及結 (離)婚等證照費收入 依據戶政事務所辦理 印鑑登記作業規定、 戶籍法、新竹市道路 命名及門牌編釘辦法 辦理。2,404千元
			02	05030560104 考試報名費	2	2	1	-	I101行政股-辦理歸化 國籍測試等考試報名 費收入 依據歸化取得我國國 籍者基本語言能力及 國民權利義務基本常 識認定標準辦理。2千 元
		02		05030560300 使用規費收入	1,633	1,562	1,641	71	

新竹市總預算

歲入來源別預算表

經常門

中華民國112年度

單位：新臺幣千元

科 目				本年度 預算數	上年度 預算數	前年度 決算數	本年度與 上年度比較	說明	
款	項	目	節						名稱及編號
			01	05030560303 資料使用費	1,445	1,392	1,457	53	I101行政股-辦理戶籍 謄本、閱覽、親等關 聯、戶口統計及戶籍 檔案等資料使用費收 入 依據戶籍法辦理。 1,445千元
			02	05030560307 服務費	188	170	184	18	I101行政股-辦理國民 身分證拍照服務費及 自然人憑證IC卡行政 管理費等服務費收入 (收支併列88,000元) 依據內政部94年9月12 日台內戶字第 0940073427號函及98 年2月2日台內資字第 0980021687號函辦 理。188千元
	007			05030570000 新竹市香山戶政 事務所	1,701	1,698	1,739	3	
		01		05030570100 行政規費收入	1,082	1,082	1,137	-	
			01	05030570102 證照費	1,081	1,081	1,136	-	J101行政股-辦理印 鑑、戶口名簿、國民 身分證、門牌及結 (離)婚等證照費收入 依據戶政事務所辦理 印鑑登記作業規定、 戶籍法、新竹市道路 命名及門牌編釘辦法 辦理。1,081千元
			02	05030570104 考試報名費	1	1	1	-	J101行政股-辦理歸化 國籍測試等考試報名 費收入 依據歸化取得我國國 籍者基本語言能力及 國民權利義務基本常 識認定標準辦理。1千 元
		02		05030570300 使用規費收入	619	616	602	3	
			01	05030570303 資料使用費	549	547	517	2	J101行政股-辦理戶籍 謄本、閱覽、親等關 聯、戶口統計及戶籍

新竹市總預算

歲入來源別預算表

經常門

中華民國112年度

單位：新臺幣千元

科 目				本年度 預算數	上年度 預算數	前年度 決算數	本年度與 上年度比較	說明	
款	項	目	節						名稱及編號
			02	05030570307 服務費	70	69	85	1 檔案等資料使用費收入 依據戶籍法辦理。549千元	
008				05030650000 新竹市殯葬管理 所	150,490	150,125	138,751	365	
	01			05030650300 使用規費收入	150,490	150,125	138,751	365	
			01	05030650306 場地設施使 用費	150,490	150,125	138,751	365	K101服務組-殯儀館收入 大禮廳收入1,560,000元，小禮廳收入7,370,000元，靈堂收入22,240,000元，冷凍庫收入930,000元，入殮化妝室收入580,000元，停柩室收入330,000元，靈堂冷氣空調收入430,000元，悲傷輔導室使用收入160,000元。 依據新竹市殯葬管理自治條例。33,600千元 K102服務組-火化場收入 遺體火化處理費27,000,000元，遺骨火化處理費6,000,000元。 依據新竹市殯葬管理自治條例。33,000千元 K103服務組-納骨堂及公墓收入 骨骸箱位收入5,000,000元，骨灰箱位收入75,600,000元，神主牌或靈

新竹市總預算

歲入來源別預算表

經常門

中華民國112年度

單位：新臺幣千元

科 目				本年度 預算數	上年度 預算數	前年度 決算數	本年度與 上年度比較	說明		
款	項	目	節						名稱及編號	
	009			05040600000 新竹市地政事務所	166,585	142,670	213,284	23,915	位牌使用收入 1,200,000元，公墓公 園化收入900,000元， 樹葬植存收入 480,000，一般公墓使 用收入60,000元，塔 位憑證收入650,000 元。 依據新竹市殯葬管理 自治條例。83,890千 元	
		01		05040600100 行政規費收入	161,415	137,500	206,696	23,915		
			01	05040600101 審查費	13,500	13,500	17,515	-		L201測量課-土地複丈 費及建物測量費 依據土地法及地籍測 量實施規則。13,500 千元
			02	05040600103 登記費	147,915	124,000	189,181	23,915		L101登記課-土地建物 登記費及土地建物書 狀費 依據土地法及土地登 記規則。147,915千元
		02		05040600300 使用規費收入	5,170	5,170	6,588	-		
			01	05040600303 資料使用費	5,000	5,000	6,377	-	L101登記課-資料使用 費 地籍圖閱覽費(10元 x100,000筆=1, 000,000元)土地建物 登記簿謄本費(20元 x196,000筆=3, 920,000元)電子資料 流通工本費(1元x80, 000筆=80,000元) 依據土地法及土地登 記規則。5,000千元	
			02	05040600305 供應費	170	170	211	-	L201測量課-土地鑑界 標示 使用界標鋼釘(10元 x1,000支+5元x2,000	

新竹市總預算

歲入來源別預算表

經常門

中華民國112年度

單位：新臺幣千元

科 目				本年度 預算數	上年度 預算數	前年度 決算數	本年度與 上年度比較	說明	
款	項	目	節						名稱及編號
	010			05050700000 新竹市稅務局	347	301	356	46	支=20,000元)塑膠樁 (60元x1,000支+45元 x2,000支=150,000元) 依據總預算編製作業 手冊之歲入來源別預 算科目設置依據與範 圍辦理。170千元
		01		05050700300 使用規費收入	347	301	356	46	
			01	05050700303 資料使用費	303	249	302	54	
			02	05050700306 場地設施使 用費	44	52	54	-8	
	011			05066200000 新竹市立體育場	5,825	5,825	2,658	-	M001各業務單位-員工 宿舍費 依據「全國軍公教員 工待遇支給要點」。 44千元
		01		05066200300 使用規費收入	5,825	5,825	2,658	-	
			01	05066200306 場地設施使 用費	5,650	5,650	2,571	-	
									S101體育場-各場地租 借費(含水電費) 依據「新竹市體育場 所使用管理自治條 例」規定辦理。2,000 千元 S102體育場-網球場 (含球友證)門票收入 依據「新竹市體育場 所使用管理自治條 例」規定辦理。1,600 千元 S103體育場-游泳池 (含游泳證)門票收入 依據「新竹市體育場 所使用管理自治條 例」規定辦理。2,000

新竹市總預算

歲入來源別預算表

經常門

中華民國112年度

單位：新臺幣千元

科 目				本年度 預算數	上年度 預算數	前年度 決算數	本年度與 上年度比較	說明
款	項	目	節					
			02	05066200307 服務費	175	175	87	千元 S104體育場-羽球場燈光費 依據「新竹市體育場所使用管理自治條例」規定辦理。50千元 -S101體育場-網球場球友證工本費 依據「新竹市體育場所使用管理自治條例」規定辦理。150千元 S102體育場-羽球場球友證工本費 依據「新竹市體育場所使用管理自治條例」規定辦理。5千元 S103體育場-游泳池游泳證工本費 依據「新竹市體育場所使用管理自治條例」規定辦理。20千元
	012			05071060000 新竹市文化局	6,399	3,584	1,630	2,815
		01		05071060100 行政規費收入	40	40	36	-
			01	05071060102 證照費	40	40	36	-R201表演藝術科-新竹市街頭藝人認證及換證證照費 依據新竹市街頭藝人從事藝文活動許可辦法。20千元 R202表演藝術科-演藝團體立案證照及換補證費 依據新竹市演藝團體輔導及管理自治條例。20千元
		02		05071060300 使用規費收入	6,359	3,544	1,594	2,815
			01	05071060303 資料使用費	44	29	112	15R101圖書資訊科-讀者列印資料費 依據總預算編製作業手冊之歲入來源別預

新竹市總預算

歲入來源別預算表

經常門

中華民國112年度

單位：新臺幣千元

科 目				本年度 預算數	上年度 預算數	前年度 決算數	本年度與 上年度比較	說明	
款	項	目	節						名稱及編號
			02	05071060306 場地設施使用費	6,310	3,510	1,449	2,800	算科目設置依據與範圍。24千元 R501行政科-提供書報等工本費 依據總預算編製作業手冊之歲入來源別預算科目設置依據與範圍。20千元 R101圖書資訊科-兒童探索館特展售票收入 依據縣〈市〉地方總預算編製要點。3,000千元 R201表演藝術科-演藝廳各場地場租收入 依據新竹市立演藝廳場地使用管理自治條例。2,000千元 R202表演藝術科-竹塹國樂節等售票收入 依據縣〈市〉地方總預算編製要點。300千元 R401博物館科-玻工館門票收入 依據新竹市文化局玻璃工藝博物館入館收費標準。1,000千元 R402博物館科-新竹公園音樂藝文展演空間場租收入 依據新竹公園音樂藝文展演空間場地使用管理自治條例。10千元
			03	05071060307 服務費	5	5	33	-	R101圖書資訊科-讀者借書證工本費 依據新竹市公共圖書館館藏資料使用管理自治條例。5千元
013				05086000000 新竹市立動物園	20,000	22,700	25,755	-2,700	
	01			05086000300 使用規費收入	20,000	22,700	25,755	-2,700	
		01		05086000306 場地設施使用費	20,000	22,700	25,755	-2,700	T101動物園-門票收入 依據「新竹市立動物園門票收費標準」規

新竹市總預算

歲入來源別預算表

經常門

中華民國112年度

單位：新臺幣千元

科 目				本年度 預算數	上年度 預算數	前年度 決算數	本年度與 上年度比較	說明
款	項	目	節					
	014			480	600	538	-120	定辦理。20,000千元
		01		180	320	187	-140	
			01	30	20	35	10	U001防疫所-獸醫師執照、動物醫院開業執照、特定寵物業許可證等證照費 依據獸醫師法、特定寵物業管理辦法等規定辦理。30千元
			02	150	300	152	-150	U001防疫所-辦理寵物晶片及寵物登記等登記費 依據動物保護法及寵物登記管理及營利性寵物繁殖買賣或寄養業管理收費標準辦理。150千元
		02		300	280	351	20	
			01	300	280	351	20	U001防疫所-辦理狂犬病疫苗頸牌供應費 依據動物傳染病防治條例辦理。300千元
	015			1,706	1,320	2,150	386	
		01		1,669	1,269	2,115	400	
			01	1,661	1,261	2,066	400	N101交通警察隊-核發計程車駕駛人執業登記證收入 依據計程車駕駛人執業登記管理辦法。57千元 N201刑事警察大隊-核發當舖業許可證收入 依據當舖業法。4千元 N301外事科-核發警察刑事紀錄證明工本費收入(收支併列30,000

新竹市總預算

歲入來源別預算表

經常門

中華民國112年度

單位：新臺幣千元

科 目				本年度 預算數	上年度 預算數	前年度 決算數	本年度與 上年度比較	說明
款	項	目	節					
			02	05090800104 考試報名費	8	8	49	-N101交通警察隊-申辦計程車駕駛人執業登記證報名費收入 依據計程車駕駛人執業登記管理辦法。8千元
		02		05090800300 使用規費收入	37	51	35	-14
			01	05090800303 資料使用費	1	1	-	-N501後勤科-圖說費收入 依據總預算編製作業手冊之歲入來源別預算科目設置依據與範圍。1千元
			02	05090800306 場地設施使用費	36	50	35	-14N401人事室-員工宿舍費收入 依據全國軍公教人員待遇支給要點。36千元
016				05100850000 新竹市消防局	3,512	3,512	914	-
		01		05100850300 使用規費收入	3,512	3,512	914	-
			01	05100850306 場地設施使用費	3,509	3,509	914	-0201教育訓練科-訓練基地各項設施使用收入 依據新竹市消防教育訓練基地使用管理自治條例(收支併列2,000千元)。3,500千元 0301行政科-員工宿舍費 依據「全國軍公教員工待遇支給要點」。9千元

新竹市總預算

歲入來源別預算表

經常門

中華民國112年度

單位：新臺幣千元

科 目				本年度 預算數	上年度 預算數	前年度 決算數	本年度與 上年度比較	說明	
款	項	目	節						名稱及編號
			02	05100850307 服務費	3	3	-	0501 緊急救護科-消防救護車使用費收入 依據新竹市消防救護車收費實施辦法辦理。3千元	
	017			05110900000 新竹市衛生局	1,360	1,360	1,820	-	
		01		05110900100 行政規費收入	1,360	1,360	1,820	-	
			01	05110900101 審查費	120	120	104	- P001各業務單位-食品檢驗費 依據各類規費標準。 120千元	
			02	05110900102 證照費	1,240	1,240	1,716	- P001各業務單位-醫事人員執照費 依據各類規費標準。 1,200千元 P002各業務單位-長期照顧服務人員執照及長期照顧機構設立許可證書費 依據各類規費標準。 40千元	
	018			05121000000 新竹市環境保護局	3,879	3,705	3,125	174	
		01		05121000100 行政規費收入	2,540	2,366	2,502	174	
			01	05121000101 審查費	2,358	2,208	2,346	150	Q101綜合計畫科-各項環境影響評估書件審查費(採平均數計算) 依據環境影響評估法第27條。750千元 Q102綜合計畫科-核發、變更及展延毒性及關注化學物質許可證、登記文件及核可文件之審查費 本案收費金額依申請項目而異，故採年收入計算 依據毒性化學物質管理法第46條。209千元 Q103綜合計畫科-各項環境用藥及病媒防治申請證照審查費

新竹市總預算

歲入來源別預算表

經常門

中華民國112年度

單位：新臺幣千元

科 目				本年度 預算數	上年度 預算數	前年度 決算數	本年度與 上年度比較	說明
款	項	目	節					
								依據環境用藥管理法第56條。6千元 Q201空氣污染及噪音防制科-空氣污染源設置變更操作許可審查費 依據空氣污染防制法第79條。45千元 Q301水及土壤污染防治科-水污染防治措施計畫或各項許可證(文件)之審查登記、變更、展延、營建工地逕流廢水污染削減計畫及其他應收取審查費之審查費 依據水污染防治法第67條。250千元 Q302水及土壤污染防治科-土壤污染評估調查及檢測資料審查費 土壤污染評估調查及檢測資料審查費30件×5000元=150,000元； 僅評估調查資料免採樣檢測之審查費20件×3,000元=60,000元 依據土壤及地下水污染整治法第55條。210千元 Q601廢棄物處理科-公民營廢棄物清除處理機構申請許可案件收費 依據公民營廢棄物清除處理機構申請許可案件收費辦法第2條。350千元 Q602廢棄物處理科-事業廢棄物清理計畫書審查費 事業廢棄物清理計畫書審查費(非營建業者)80件×2000元=160,000元； 事業廢棄物清理計畫書審查費(營建業者)240件×1500元=360,000元 依據事業廢棄物清理計畫書審查費收費標準。520千元 Q603廢棄物處理科-廢棄物輸入輸出許可審查費 依據廢棄物輸入輸出

新竹市總預算

歲入來源別預算表

經常門

中華民國112年度

單位：新臺幣千元

科 目				本年度 預算數	上年度 預算數	前年度 決算數	本年度與 上年度比較	說明	
款	項	目	節						名稱及編號
			02	05121000102 證照費	182	158	156	24	<p>許可收費標準。18千元</p> <p>Q101綜合計畫科-各項環境用藥及病媒防治申請許可執照證照費依據環境用藥管理法第56條。2千元</p> <p>Q102綜合計畫科-毒性及關注化學物質運作許可證、登記文件及核可文件之證照費本案收費金額達3種故採年收入計算依據毒性及關注化學物質管理法第46條。70千元</p> <p>Q201空氣污染及噪音防制科-固定污染源設置變更操作許可證照費依據空氣污染防制法第79條。15千元</p> <p>Q301水及土壤污染防治科-水污染防治措施計畫准核文件、各項許可證(文件)之證書費依據水污染防治法第67條。25千元</p> <p>Q601廢棄物處理科-公民營廢棄物清除處理機構申請許可案件證照費依據公民營廢棄物清除處理機構申請許可案件收費辦法第4條。70千元</p>
		02		05121000300 使用規費收入	1,339	1,339	623	-	
			01	05121000303 資料使用費	3	3	2	-	Q801行政科-資料使用費收入 依據總預算編製作業手冊之歲入來源別預算科目設置依據與範圍辦理。3千元
			02	05121000306 場地設施使用費	1,336	1,336	621	-	Q401環境衛生管理科-羅馬旗幟懸掛使用費 依據新竹市懸掛羅馬

新竹市總預算

歲入來源別預算表

經常門

中華民國112年度

單位：新臺幣千元

科 目				本年度 預算數	上年度 預算數	前年度 決算數	本年度與 上年度比較	說明
款	項	目	節					
05				136,243	794,252	854,018	-658,009	旗幟廣告物管理及收費辦法。480千元 Q601廢棄物處理科-游泳池門票收入 半票(優待票)20元 ×12,000人=240,000元；全票50元×12,000人=600,000元 依據南寮溫水游泳池委託經營管理辦法。840千元 Q801行政科-販賣機場地出租費 依據規費法。16千元
	001			1	1	109	-	
		01		1	1	109	-	
			01	1	1	109	-	A101總務組-廢舊物資售價 依據財政收支劃分法第二十八條及相關法令辦理。1千元
	002			126,071	786,307	842,145	-660,236	
		01		123,571	783,807	833,639	-660,236	
			01	800	800	706	-	財政處800千元。 B001各業務單位-利息收入 依據代理市庫契約等。800千元
			02	14,783	676,322	733,767	-661,539	產業發展處14,783千元。 B301產發處-竹蓮市場權利金 依據新竹市市有財產委託經營管理開發辦法及新竹市政府竹蓮市場促進民間參與公共建設ROT案投資契約。3,772千元

新竹市總預算

歲入來源別預算表

經常門

中華民國112年度

單位：新臺幣千元

科 目				本年度 預算數	上年度 預算數	前年度 決算數	本年度與 上年度比較	說明
款	項	目	節					
								B302產發處-假日臨時攤販集中場權利金 依據新竹市市有財產委託經營管理開發辦法及新竹市政府體育場周邊土地假日臨時攤販集中場契約。 3,043千元 B303產發處-龍山超級市場綜合大樓權利金 依據新竹市市有財產委託經營管理開發辦法及新竹市政府龍山超級市場綜合大樓委託經營管理契約。 2,369千元 B304產發處-新竹市立體育場周邊土地臨時攤位委託經營權利金(新竹市農會) 依據委託經營管理契約。275千元 B305產發處-新竹市立體育場周邊土地臨時攤位委託經營權利金(新竹市園藝學會) 依據委託經營管理契約。1,263千元 B401教育處-竹光國民運動中心定額權利金 依據新竹市政府辦理民間參與新竹市竹光國民運動中心營運移轉(OT)計畫案委託營運管理契約。1,100千元 B402教育處-竹光國民運動中心營運權利金 依據新竹市政府辦理民間參與新竹市竹光國民運動中心營運移轉(OT)計畫案委託營運管理契約。210千元 B403教育處-新科國民運動中心定額權利金 依據新竹市政府辦理民間參與新竹市新科國民運動中心營運移轉(OT)計畫案委託營運管理契約。1,200千元 B404教育處-新科國民運動中心營運權利金 依據新竹市政府辦理民間參與新竹市新科

新竹市總預算

歲入來源別預算表

經常門

中華民國112年度

單位：新臺幣千元

科 目				本年度 預算數	上年度 預算數	前年度 決算數	本年度與 上年度比較	說明	
款	項	目	節						名稱及編號
			03	07020300103 租金收入	107,988	106,685	99,166	1,303	國民運動中心營運移轉(OT)計畫案委託營運管理契約。195千元 B701交通處-新竹轉運站權利金 依據新竹轉運站委託經營管理契約。1,356千元 財政處107,988千元。 B101民政處-市有土地使用補償金 依據公產管理相關規定。400千元 B102民政處-台灣自來水股份有限公司土地租金 依據台灣自來水股份有限公司第三區管理處租賃契約。130千元 B201財政處-市有基地及房屋租金 依據公產管理規定及租賃契約。29,900千元 B202財政處-市有基地及房屋借用使用費 依據公產管理相關規定。1千元 B203財政處-市有基地及房屋使用補償金 依據公產管理相關規定。7,000千元 B301產發處-新竹農產運銷股份有限公司營業收入5%繳交借用使用費 依據新竹市政府公有建築物借用契約。2,526千元 B302產發處-市場租金 依據零售市場管理條例。29,000千元 B303產發處-新竹區漁會漁業綜合大樓基地土地租金 依據國有土地租賃契約。100千元 B304產發處-新竹漁港漁產品直銷中心租金收入 依據新竹漁港漁產品直銷中心租賃契約。1,000千元

新竹市總預算

歲入來源別預算表

經常門

中華民國112年度

單位：新臺幣千元

科 目				本年度 預算數	上年度 預算數	前年度 決算數	本年度與 上年度比較	說明
款	項	目	節					
								B305產發處-設置太陽 光電發電系統標租租 金收入 依據新竹市市管公有 房地設置太陽光電發 電系統標租管理辦 法。4,000千元 B306產發處-竹蓮市場 土地租金 依據新竹市政府竹蓮 市場促進民間參與公 共建設ROT案投資契 約。2,396千元 B307產發處-新竹區漁 會漁民教育推廣中心 土地租金 依據(107)漁國土地租 字(新竹)第002號國市 共有土地租賃契約。 36千元 B308產發處-新竹市南 湖段1066地號土地使 用補償金 依據新竹市市有不動 產被占用處理要點。 28千元 B309產發處-新竹市南 寮貝殼公園土地租金 依據新竹市市有財產 委託經營管理開發辦 法等相關法令規定。 1,920千元 B310產發處-愛恆啟能 中心借用使用費 依據新竹市政府公有 建築物借用契約。426 千元 B311產發處-東門市場 基地台租金 依據新竹市市有公用 房地架設室內行動電 話基地台行政契約 書。24千元 B312產發處-士林及南 寮市場電動車交換站 租金 依據新竹市市有公用 房地提供設置簡易便 民服務設施使用電動 機車電池交換站行政 契約書。42千元 B313產發處-新竹漁港 漁產品直銷中心戶外 攤商棚架租金收入 依據新竹市市有土地

新竹市總預算

歲入來源別預算表

經常門

中華民國112年度

單位：新臺幣千元

科 目				本年度 預算數	上年度 預算數	前年度 決算數	本年度與 上年度比較	說明
款	項	目	節					
								及房屋租金費率計算 基準及國有公用不動 產收益原則等相關法 令規定。948千元 B314產發處-新竹漁港 新建直銷中心土地租 金收入 依據新竹漁港直銷中 心合建基地租賃契約 書。361千元 B401教育處-新科國民 運動中心土地租金 依據新竹市政府辦理 民間參與新竹市新科 國民運動中心營運移 轉(OT)計畫案委託營 運管理契約。913千元 B402教育處-竹光國民 運動中心土地租金 依據新竹市政府辦理 民間參與新竹市竹光 國民運動中心營運移 轉(OT)計畫案委託營 運管理契約。1,344千 元 B403教育處-新竹市立 棒球場定額土地租金 依據新竹市立棒球場 委託民間經營管理 (OT)案委託營運管理 契約。1,000千元 B501工務處-雨水下水 道暫掛纜線租金 依據新竹市雨水下水 道暫掛纜線管理自治 條例。18,000千元 B502工務處-寬頻管道 佈纜租金 依據新竹市寬頻管道 管理維護自治條例。 5,500千元 B503工務處-東明段 313-1地號土地使用補 償金 依據公產管理相關規 定。51千元 B504工務處-雅溪段 408-1地號等5筆土地 使用補償金 依據公產管理相關規 定。36千元 B505工務處-復中段 580地號土地使用補償 金 依據公產管理相關規

新竹市總預算

歲入來源別預算表

經常門

中華民國112年度

單位：新臺幣千元

科 目				本年度 預算數	上年度 預算數	前年度 決算數	本年度與 上年度比較	說明	
款	項	目	節						名稱及編號
		02		07020300500 廢舊物資售價	2,500	2,500	8,506	-	定。35千元 B506工務處-竹蓮段 1360地號土地使用補 償金 依據公產管理相關規 定。19千元 B701交通處-香山轉運 站客運業者月台使用 費 依據新竹市香山客運 站土地租金及設備維 運費用執行備忘錄。 384千元 B901地政處-佃租 依據國有耕地放租實 施辦法。90千元 C101勞工處-勞工育樂 中心租金收入 依據新竹市市有辦公 廳舍借用管理自治條 例。250千元 C201城銷處-港南段 894地號土地使用補償 金 依據公產管理相關規 定。44千元 C202城銷處-中雅59- 36及成德段23、23-1 地號土地使用補償金 依據公產管理相關規 定。84千元
			01	07020300501 廢舊物資售 價	2,500	2,500	8,506	-	行政處2,500千元。 B501工務處-道路改善 工程瀝青混凝土挖 (刨)除料剩餘價值等 依據工程補充說明書 第33點等規定。2,000 千元 C301行政處-廢舊財物 變賣收入 依據國有公用財產管 理手冊及各機關奉准 報廢財產之變賣及估 價作業程序。500千元
003				07030500000 新竹市東區區公 所	50	50	61	-	

新竹市總預算

歲入來源別預算表

經常門

中華民國112年度

單位：新臺幣千元

科 目				本年度 預算數	上年度 預算數	前年度 決算數	本年度與 上年度比較	說明
款	項	目	節					
		01		07030500500 廢舊物資售價	50	50	61	-
			01	07030500501 廢舊物資售價	50	50	61	-E101行政室-變賣報廢財產、物品等收入 估列變賣已報廢財產、物品、廢棄物品等收入 依據總預算編製作業手冊之歲入來源別預算科目設置依據與範圍辦理。50千元
	004			07030510000 新竹市北區區公所	40	35	86	5
			01	07030510500 廢舊物資售價	40	35	86	5
			01	07030510501 廢舊物資售價	40	35	86	5F101行政室-變賣報廢財產、物品等收入 估列變賣已報廢財產、物品、廢棄物品等收入 依據國有公用財產管理手冊及各機關奉准報廢財產之變賣及估價作業程序。40千元
	005			07030520000 新竹市香山區公所	5	5	7	-
			01	07030520500 廢舊物資售價	5	5	7	-
			01	07030520501 廢舊物資售價	5	5	7	-G101行政室-廢舊物資售價 估列廢舊物資售價 依據總預算編製作業手冊之歲入來源別預算科目設置依據與範圍。5千元
	006			07030550000 新竹市東區戶政事務所	3	3	6	-
			01	07030550500 廢舊物資售價	3	3	6	-
			01	07030550501 廢舊物資售價	3	3	6	-H101行政股-變賣已報廢財產(物品)、廢棄物品等收入

新竹市總預算

歲入來源別預算表

經常門

中華民國112年度

單位：新臺幣千元

科 目				本年度 預算數	上年度 預算數	前年度 決算數	本年度與 上年度比較	說明
款	項	目	節					
	007			07030560000	1	1	2	依據財政收支劃分法第28條辦理。3千元
		01		新竹市北區戶政事務所				
				07030560500	1	1	2	-
				廢舊物資售價				
			01	07030560501	1	1	2	-
				廢舊物資售價				I101行政股-變賣已報廢財產(物品)、廢棄物品等收入 依據財政收支劃分法第28條辦理。1千元
	008			07030570000	1	1	-	-
		01		新竹市香山戶政事務所				
				07030570500	1	1	-	-
				廢舊物資售價				
			01	07030570501	1	1	-	-
				廢舊物資售價				J101行政股-變賣已報廢財產(物品)、廢棄物品等收入 依據財政收支劃分法第28條辦理。1千元
	009			07030650000	489	489	568	-
		01		新竹市殯葬管理所				
				07030650100	488	488	520	-
				財產孳息				
			01	07030650103	488	488	520	-
				租金收入				K201總務組-佔用墓地土地補償金 依據新竹市市有不動產被占用處理要點。200千元 K202總務組-借用辦公廳舍使用費 依據新竹市公有辦公廳舍借用管理自治條例。36千元 K203總務組-公用房地提供設置簡易便民服務設施使用費 依據新竹市市有公用房地提供設置簡易便民服務設施使用辦法。252千元

新竹市總預算

歲入來源別預算表

經常門

中華民國112年度

單位：新臺幣千元

科 目				本年度 預算數	上年度 預算數	前年度 決算數	本年度與 上年度比較	說明
款	項	目	節					
		02		07030650500 廢舊物資售價	1	1	48	
			01	07030650501 廢舊物資售價	1	1	48	-K201總務組-變賣已報廢財產或廢棄物品收入 依據總預算編製作業手冊之歲入來源別預算科目設置依據與範圍。1千元
	010			07040600000 新竹市地政事務所	20	20	19	
			01	07040600100 財產孳息	4	4	4	
			01	07040600103 租金收入	4	4	4	-L301行政室-設置投幣式影印機租金收入 依據新竹市市有公用房地提供設置簡易便民服務設施使用行政契約。4千元
		02		07040600500 廢舊物資售價	16	16	15	
			01	07040600501 廢舊物資售價	16	16	15	-L301行政室-廢舊物資售價 依據總預算編製作業手冊之歲入來源別預算科目設置依據與範圍辦理。16千元
	011			07050700000 新竹市稅務局	1	1	29	
			01	07050700500 廢舊物資售價	1	1	29	
			01	07050700501 廢舊物資售價	1	1	29	-M601行政科-廢舊物資售價 依據財政收支劃分法第28條暨相關法令規定。1千元
	012			07066200000 新竹市立體育場	5	5	200	

新竹市總預算

歲入來源別預算表

經常門

中華民國112年度

單位：新臺幣千元

科 目				本年度 預算數	上年度 預算數	前年度 決算數	本年度與 上年度比較	說明
款	項	目	節					
		01		07066200500 廢舊物資售價	5	5	200	
			01	07066200501 廢舊物資售價	5	5	200	-S101體育場-廢舊物資售價 依據「財政收支劃分法」第28條規定辦理。5千元
	013			07071060000 新竹市文化局	4,656	4,431	3,749	225
		01		07071060100 財產孳息	4,636	4,411	3,719	225
			01	07071060102 權利金	2,476	2,861	1,750	-385
								R101圖書資訊科-新竹市將軍村開放圖書資訊園區營運移轉案權利金 依據新竹市市有財產委託經營管理開發辦法。473千元 R201表演藝術科-演藝廳餐飲藝文中心委託經營管理權利金 依據新竹市市有財產委託經營管理開發辦法。384千元 R401博物館科-玻璃工藝博物館文創商品區委託經營管理權利金 依據新竹市市有財產委託經營管理開發辦法。180千元 R402博物館科-湖畔料亭及氣象站委託經營管理權利金 依據新竹市市有財產委託經營管理開發辦法。840千元 R403博物館科-湖畔料亭廚房委託經營管理權利金 依據新竹市市有土地及房屋租金率計算準則規定辦理。48千元 R404博物館科-玻璃工坊委託營運移轉案委託營運權利金 依據促進民間參與公共建設法。200千元 R601文化資產科-「新竹市市定古蹟新竹州警察局高等官舍營運

新竹市總預算

歲入來源別預算表

經常門

中華民國112年度

單位：新臺幣千元

科 目				本年度 預算數	上年度 預算數	前年度 決算數	本年度與 上年度比較	說明	
款	項	目	節						名稱及編號
			02	07071060103 租金收入	2,160	1,550	1,969	610	移轉案」權利金 依據促進民間參與公 共建設法。350千元 R001各業務單位-各項 活動收入 依據總預算編製作業 手冊之歲入來源別預 算科目設置依據與範 圍。1千元 R401博物館科-新竹市 影像博物館營運移轉 案土地租金 依據促進民間參與公 共建設公有土地出租 及設定地上權租金優 惠辦法。246千元 R402博物館科-玻璃工 坊委託營運土地租金 依據促進民間參與公 共建設公有土地出租 及設定地上權租金優 惠辦法。94千元 R501行政科-原公證大 樓租金收入 依據國有公用不動產 收益原則規定計收使 用費(收支併列)。300千元 R601文化資產科-新竹 市歷史建築南大路警 察宿舍新建、營運及 移轉(BOT+OT)案土地 租金 依據促進民間參與公 共建設公有土地出租 及設定地上權租金優 惠辦法。1,000千元 R602文化資產科-新竹 市市定古蹟新竹州警 察局高等官舍營運移 轉案土地租金 依據促進民間參與公 共建設公有土地出租 及設定地上權租金優 惠辦法。200千元 R603文化資產科-新竹 市市定古蹟李克承博 士故居及辛志平校長 故居營運移轉案土地 租金及增額土地租金 依據促進民間參與公 共建設公有土地出租 及設定地上權租金優

新竹市總預算

歲入來源別預算表

經常門

中華民國112年度

單位：新臺幣千元

科 目				本年度 預算數	上年度 預算數	前年度 決算數	本年度與 上年度比較	說明	
款	項	目	節						名稱及編號
		02		07071060500 廢舊物資售價	20	20	30	-	惠辦法辦理。320千元
			01	07071060501 廢舊物資售價	20	20	30	-	R501行政科-廢舊物資 出售收入 依據財政收支劃分法 第28條及相關法令辦 理。20千元
	014			07086000000 新竹市立動物園	1,900	1,900	1,355	-	
			01	07086000100 財產孳息	1,900	1,900	1,353	-	
			01	07086000102 權利金	1,900	1,900	1,353	-	T101動物園-親子餐 廳、餐車、遊客中心 及禮品部、昆蟲館委 託經營管理權利金收 入 依據「新竹市市有財 產委託經營管理開發 辦法」規定辦理。 1,900千元
			02	07086000500 廢舊物資售價	-	-	2	-	
			01	07086000501 廢舊物資售價	-	-	2	-	
	015			07086100000 新竹市動物保護 及防疫所	2	1	-	1	
			01	07086100500 廢舊物資售價	2	1	-	1	
			01	07086100501 廢舊物資售價	2	1	-	1	U001防疫所-變賣已報 廢財產、物品、廢棄 物等收入 依據總預算編制作業 手冊之歲入來源別預 算科目設置依據與範 圍辦理。2千元
	016			07090800000 新竹市警察局	30	30	1,399	-	

新竹市總預算

歲入來源別預算表

經常門

中華民國112年度

單位：新臺幣千元

科 目				本年度 預算數	上年度 預算數	前年度 決算數	本年度與 上年度比較	說明	
款	項	目	節						名稱及編號
		01		07090800500 廢舊物資售價	30	30	1,399	-	
			01	07090800501 廢舊物資售價	30	30	1,399	-	N501後勤科-廢舊物資售價 依據國有公用財產管理手冊及各機關奉准報廢財產之變賣及估價作業程序。30千元
	017			07100850000 新竹市消防局	10	10	697	-	
			01	07100850500 廢舊物資售價	10	10	697	-	
			01	07100850501 廢舊物資售價	10	10	697	-	0301行政科-變賣報廢物品或財產所得 依據財政收支劃分法第28條及相關法令辦理。10千元
	018			07110900000 新竹市衛生局	2,358	950	1,084	1,408	
			01	07110900100 財產孳息	2,348	940	941	1,408	
			01	07110900103 租金收入	2,348	940	941	1,408	P001各業務單位-新竹市兒童醫院興建營運移轉(BOT)案土地租金 依據新竹市兒童醫院興建營運移轉(BOT)案投資契約辦理。2,348千元
			02	07110900500 廢舊物資售價	10	10	143	-	
			01	07110900501 廢舊物資售價	10	10	143	-	P001各業務單位-廢舊物資變賣收入 依據財政收支劃分法第28條及相關法令辦理。10千元
	019			07121000000 新竹市環境保護局	600	12	2,502	588	
			01	07121000500 廢舊物資售價	600	12	2,502	588	

新竹市總預算

歲入來源別預算表

經常門

中華民國112年度

單位：新臺幣千元

科 目				本年度 預算數	上年度 預算數	前年度 決算數	本年度與 上年度比較	說明	
款	項	目	節						名稱及編號
06	001	01	01	07121000501 廢舊物資售價	600	12	2,502	588	Q801行政科-變賣已報廢財產收入 依據財政收支劃分法第27條、28條及國有財產法第3條。600千元
			08000000000 營業盈餘及事業收入	49,173	87,000	-	-37,827		
			08020300000 新竹市政府	49,173	87,000	-	-37,827		
			08020300200 非營業特種基金賸餘繳庫	49,173	87,000	-	-37,827		
			01 08020300201 賸餘繳庫	49,173	87,000	-	-37,827	交通處49,173千元。 B701交通處-新竹市公共停車場作業基金賸餘繳庫 依據中央政府特種基金管理準則。49,173千元	
07	001	01	01	09000000000 補助及協助收入	8,032,787	8,006,418	7,972,825	26,369	
			09020300000 新竹市政府	6,690,098	6,550,316	6,867,264	139,782		
			01 09020300100 上級政府補助收入	6,690,098	6,550,316	6,867,264	139,782		
			01 09020300101 一般性補助收入	3,186,018	2,924,895	2,731,415	261,123	財政處3,186,018千元。 B001各業務單位-一般性補助收入 依據行政院主計總處111.8.3主預補字第1110102598號開會通知單會議資料。 2,781,019千元 B002各業務單位-平衡預算補助 依據行政院主計總處111.8.3主預補字第1110102598號開會通知單會議資料。 300,519千元 B401教育處-112年度推動學校午餐採用國產可溯源食材補助經費	

新竹市總預算

歲入來源別預算表

經常門

中華民國112年度

單位：新臺幣千元

科 目				本年度 預算數	上年度 預算數	前年度 決算數	本年度與 上年度比較	說明	
款	項	目	節						名稱及編號
			02	09020300102 計畫型補助 收入	3,504,080	3,625,421	4,135,849	-121,341	<p>依據行政院農業委員會111.7.11農授糧字第1111073619號函。104,480千元</p> <p>財政處3,504,080千元。</p> <p>B101民政處-112年度補助地方政府辦理新住民生活適應輔導依據內政部移民署111.6.16移署移字第1110066143號函。49千元</p> <p>B102民政處-112年度辦理原住民族業務相關計畫 依據原住民族委員會111.5.16原民綜字第1110023700號函。11,832千元</p> <p>B103民政處-「前瞻基礎建設-城鄉建設-原民部落營造計畫-原住民族住宅營造」-新竹市那魯灣文化聚落新建工程二期工程計畫 依據原住民族委員會110.7.9原民建字第1100038898號函(110年度財墊字第110號轉正)。6,180千元</p> <p>B104民政處-111年度原住民學生課後扶植計畫 依據原住民族委員會111.2.25原民教字第11100073901號函(111年度財墊字第31號轉正)。633千元</p> <p>B105民政處-前瞻基礎建設-城鄉建設-原民部落營造計畫-原住民族住宅營造-那魯灣部落家屋重建先期計畫 依據原住民族委員會111.4.29原民建字第1110016161號函(111年度財墊字第56號轉正)。1,275千元</p> <p>B106民政處-油、彈庫影響地方睦鄰捐助 依據國防部陸軍司令部111.3.18國陸授勤</p>

新竹市總預算

歲入來源別預算表

經常門

中華民國112年度

單位：新臺幣千元

科 目				本年度 預算數	上年度 預算數	前年度 決算數	本年度與 上年度比較	說明
款	項	目	節					
								字第1110049809號 函。4,000千元 B107民政處-112年度 役政業務補助 依據內政部役政署 111.8.3役署主字第 1111120088號函。 8,044千元 B201財政處-112年度 菸品健康福利捐供私 劣菸品查緝經費 依據財政部111.4.28 台財庫字第 11103668371號函。 2,237千元 B202財政處-加值型及 非加值型營業稅法第 11條第4項專案補助 依據財政部國庫署中 央統籌分配稅款設算 網路平台資訊管理系 統核定資料。190,101 千元 B203財政處-112年度 土地增值稅款短少補 助 依據財政部賦稅署 111.8.1臺稅財產字第 11104635800號函。 6,160千元 B301產發處-111年度 再生能源發電設備認 定與查核補助 依據經濟部能源局 110.10.5能技字第 11004018834號函(110 年度財墊字第137號轉 正)。1,360千元 B302產發處-直轄市縣 (市)節電夥伴節能治 理與推廣計畫之「新 竹市110年節電夥伴補 助作業申請計畫」-公 有市場(管理單位、商 店及攤商)及商圈部門 依據經濟部能源局 110.8.19能技字第 11005007330號函(110 年度財墊字第124號轉 正)。4,300千元 B303產發處-111年度 推行刺網漁業漁具實 名制計畫 依據行政院農業委員 會漁業署110.12.24漁

新竹市總預算

歲入來源別預算表

經常門

中華民國112年度

單位：新臺幣千元

科 目				本年度 預算數	上年度 預算數	前年度 決算數	本年度與 上年度比較	說明
款	項	目	節					
								二字第1101327600號 函(111年度財墊字第1 號轉正)。756千元 B304產發處-「友善漁 業生產環境，促進漁 村社區永續經營-新竹 市111年刺網漁業輔導 轉型措施暨海域巡 護」計畫 依據行政院農業委員 會漁業署111.2.7漁二 字第1111201672號函 (111年度財墊字第35 號轉正)。5,565千元 B305產發處-「全國水 環境改善計畫」第五 批次-新竹漁人碼頭水 環境改善計畫-舊漁會 周邊環境改善計畫 依據經濟部110.8.9經 授水字第11020216910 號函(110年度財墊字 第115號轉正)。 33,150千元 B306產發處-海山漁港 觀光休閒漁業環境發 展工程 依據行政院農業委員 會漁業署111.5.2漁一 字第1111255763號 函。2,760千元 B307產發處-112年度 發電年度促協金(運轉 中)-香山風力發電機 組 依據台灣電力股份有 限公司促進電力發展 營運協助金審議委員 會111.4.21協字第 1110967232號函。33 千元 B308產發處-112年度 輸變電促協金(運轉 中)-竹園超高壓變電 所周邊地區(即東區) 依據台灣電力股份有 限公司促進電力發展 營運協助金審議委員 會111.5.16協字第 1110967368號函。 1,100千元 B309產發處-中小企業 服務中心112年度服務 工作計畫 依據經濟部中小企業

新竹市總預算

歲入來源別預算表

經常門

中華民國112年度

單位：新臺幣千元

科 目				本年度 預算數	上年度 預算數	前年度 決算數	本年度與 上年度比較	說明
款	項	目	節					
								處111.1.13中企輔字第11102000313號函。556千元 B310產發處-112年度辦理石油管理業務補助計畫 依據經濟部能源局110.8.26能油字第11000625330號函。490千元 B311產發處-前瞻基礎建設計畫-水環境建設-無自來水地區供水改善計畫第四期-112年度自來水用戶設備外線補助計畫 依據經濟部水利署111.7.28經水事字第11131056740號函。248千元 B312產發處-112年水土保持戶外教學推廣及多元化宣導計畫 依據行政院農業委員會水土保持局111.5.17水保企字第1111859588號函。400千元 B313產發處-112年度海洋保育教育推廣計畫 依據海洋委員會海洋保育署111.8.1海保綜字第11100076836號函。620千元 B314產發處-112年度社區農村再生專案管理及輔導計畫與培根計畫 依據行政院農業委員會111.8.11農會字第1110122339號函。2,500千元 B315產發處-112年度縣市農村總發展計畫 依據行政院農業委員會111.8.11農會字第1110122339號函。6,000千元 B316產發處-112年度生物多樣性保育及入侵種管理計畫 依據行政院農業委員會111.8.9農會字第

新竹市總預算

歲入來源別預算表

經常門

中華民國112年度

單位：新臺幣千元

科 目				本年度 預算數	上年度 預算數	前年度 決算數	本年度與 上年度比較	說明
款	項	目	節					
								1110122333號函。730千元 B317產發處-112年度推動野生動植物合理利用之管理計畫 依據行政院農業委員會111.8.9農會字第1110122333號函。720千元 B318產發處-112年度樹木保護-受保護樹木保育計畫 依據行政院農業委員會111.8.9農會字第1110122333號函。500千元 B319產發處-112年度保護區及自然地景經營管理計畫 依據行政院農業委員會111.8.9農會字第1110122333號函。700千元 B401教育處-提升道路品質計畫(內政部)-民富國小周邊步行環境改善計畫追加經費 依據內政部營建署110.7.16營署道字第1101138878號函及內政部109.9.25台內營字第1090816964號函(110年度財墊字第114號轉正)。5,701千元 B402教育處-110學年度精進國民中學及國民小學教師教學專業與課程品質計畫 依據教育部國民及學前教育署110.8.24臺教國署國字第1100107936號函(110年度財墊字第117號轉正)。14,827千元 B403教育處-三民國中「110年度充實設施設備-中央路校門內通學步道鋪面及排水溝改善工程」 依據教育部111.1.7臺教授國部字第1100174107號函(111年度財墊字第24號轉正)。2,800千元 B404教育處-新興人口

新竹市總預算

歲入來源別預算表

經常門

中華民國112年度

單位：新臺幣千元

科 目				本年度 預算數	上年度 預算數	前年度 決算數	本年度與 上年度比較	說明
款	項	目	節					
								成長區公立高級中等 以下學校校舍新(增) 建工程計畫(111-113 年度) 依據教育部110.12.27 臺教授國部字第 1100169725號函(111 年度財墊字第2號轉正 5,901,000元)。 40,901千元 B405教育處-公立高級 中等以下學校電力系 統改善工程執行績效 獎勵計畫 依據教育部國民及學 前教育署110.11.29臺 教國署國字第 1100147534號函(111 年度財墊字第6號轉 正)。1,500千元 B406教育處-110學年 度地方政府辦理學校 健康促進計畫 依據教育部國民及學 前教育署110.12.6臺 教國署學字第 1100164438F號函(111 年度財墊字第4號轉 正)。1,132千元 B407教育處-111年度 建功、朝山及龍山國 小等3校附設幼兒園增 班經費 依據教育部111.1.13 臺教授國部字第 1100171538A號函及 111.1.19臺教授國部 字第1100175220D號函 (111年度財墊字第5號 轉正)。14,268千元 B408教育處-111年度 「公立國民中小學校 舍防水隔熱工程計畫 (第二梯次配合太陽能 光電學校)工程經費 依據教育部國民及學 前教育署111.3.15臺 教國署國字第 1110020605號函(111 年度財墊字第40號轉 正)。3,935千元 B409教育處-「109年 度第三梯次公立國民 中小學老舊廁所整修 工程計畫(第一批)」

新竹市總預算

歲入來源別預算表

經常門

中華民國112年度

單位：新臺幣千元

科 目				本年度 預算數	上年度 預算數	前年度 決算數	本年度與 上年度比較	說明
款	項	目	節					
								工程經費 依據教育部國民及學前教育署111.3.30臺教國署國字第1110032954號函(111年度財墊字第55號轉正)。952千元 B410教育處-「推動中小學數位學習精進方案」111年高級中等學校實施計畫 依據教育部111.4.12臺教資(三)字第1112701331G號函(111年度財墊字第58號轉正)。8,382千元 B411教育處-「提升道路品質計畫(內政部)2.0」第二次提案競爭型-新竹市西門國小周邊通學步道改善工程、新竹市東區關東國民小學綠生活通學廊道改善工程 依據內政部111.4.11台內營字第1110806571號函(111年度財墊字第64號轉正)。45,657千元 B412教育處-112年度鼓勵原住民學生多元智能發展補助計畫 依據原住民族委員會111.5.16原民綜字第1110023700號函。90千元 B413教育處-112年度職場互助教保服務中心之輔導費、繳交費用差額補助、配置助理人員費及補助專業團隊專業人員輔導費用 依據教育部國民及學前教育署111.6.28臺教國署幼字第1110071699號函及111.6.7臺教國署幼字第1110063308號函。5,046千元 B414教育處-公共化幼兒園園舍興建工程-新竹市立幼兒園 依據教育部110.9.16臺教授國部字第

新竹市總預算

歲入來源別預算表

經常門

中華民國112年度

單位：新臺幣千元

科 目				本年度 預算數	上年度 預算數	前年度 決算數	本年度與 上年度比較	說明
款	項	目	節					
								1100099343號函。 28,870千元 B415教育處-新科非營 利幼兒園新建工程 依據教育部111.3.15 臺教授國部字第 1110012014號函。 4,898千元 B416教育處-校園安全 衛生管理及環境教育 推動計畫-辦理環境教 育輔導小組計畫 依據教育部111.7.13 臺教資(三)字第 1110065997號函。 1,500千元 B417教育處-112年度 道路交通秩序與交通 安全改進方案 依據交通部111.7.21 交安字第1115010444 號函。980千元 B418教育處-全國學術 電腦資訊服務及建構 大學電腦網路-縣(市) 教育網路中心基礎維 運計畫、推動中小學 數位學習精進方案-專 科教室無線網路建置 依據教育部111.7.13 臺教資(三)字第 1110065997號函。 7,117千元 B419教育處-資訊科技 融入教學-推動中小學 數位學習精進方案、 資訊科技融入教學相 關競賽與活動 依據教育部111.7.13 臺教資(三)字第 1110065997號函。 33,483千元 B420教育處-科技教育 計畫-人工智慧技術及 應用人才培育第2期計 畫、中小學數位學習 深耕計畫實施學校 依據教育部111.7.13 臺教資(三)字第 1110065997號函。 1,650千元 B421教育處-氣候變遷 調適與防災教育及永 續校園計畫-補助辦理 防減災及氣候變遷調

新竹市總預算

歲入來源別預算表

經常門

中華民國112年度

單位：新臺幣千元

科 目				本年度 預算數	上年度 預算數	前年度 決算數	本年度與 上年度比較	說明
款	項	目	節					
								適教育計畫、教育部補助永續循環校園探索及示範計畫 依據教育部111.7.13臺教資(三)字第1110065997號函。510千元 B422教育處-112年度運動發展基金對地方政府補助 依據教育部體育署111.7.1臺教體署計字第1110024106R號函及111.7.6臺教體署計字第1110024722R號函。56,640千元 B423教育處-112年度教育部主管對地方政府補助 依據教育部111.4.11臺教會(四)字第1110035198號函。1,240,107千元 B501工務處-111年度「提升道路品質計畫(內政部)2.0」第二次提案競爭型-新竹市景觀大道(牛埔路-東香路二段)道路環境改善工程 依據內政部111.4.11台內營字第1110806571號函(111年度財墊字第70號轉正)。45,100千元 B502工務處-111年度「提升道路品質計畫(內政部)2.0」第二次提案競爭型-新竹市中華路四段(中山路口)至中華路六段(內湖路口)道路環境改善工程 依據內政部111.4.11台內營字第1110806571號函(111年度財墊字第69號轉正64,518,000元)。198,662千元 B503工務處-「提升道路品質計畫(內政部)2.0」第二次提案競爭型-新竹市中華路二段人行環境改善工程 依據內政部111.4.11台內營字第

新竹市總預算

歲入來源別預算表

經常門

中華民國112年度

單位：新臺幣千元

科 目				本年度 預算數	上年度 預算數	前年度 決算數	本年度與 上年度比較	說明
款	項	目	節					
								1110806571號函(111年度財墊字第81號轉正)。25,756千元 B504工務處-「全國水環境改善計畫」第五批次-新竹市水環境改善空間發展藍圖規劃依據經濟部110.8.9經授水字第11020216910號函(110年度財墊字第119號轉正)。2,106千元 B505工務處-前瞻-水環境建設-縣市管河川及區域排水整體改善計畫第5批次防洪綜合治理工程工作計畫-客雅溪延平支線治理工程(0K+000~0K+500)及東大排水(河心累距1K+826~2K+006)護岸改善等兩件應急工程依據經濟部水利署109.4.27經水河字第10953175430號函及110.2.19經水河字第11051017540號函(110年度財墊字第126號轉正)。39,600千元 B506工務處-111年度「前瞻基礎建設計畫-水環境建設-補助新竹市管河川及區域排水整體改善計畫非工程措施」大型移動式抽水機增購依據經濟部111.2.18經授水字第11120202330號函(111年度財墊字第48號轉正)。536千元 B507工務處-112年度污水下水道建設計畫依據內政部營建署111.6.27營署水字第1111135313號函。212,372千元 B508工務處-「提升道路品質計畫(內政部)2.0」第二次提案競爭型-新竹市東區三民國小通學廊道建置工程依據內政部111.4.11台內營字第1110806571號函(111

新竹市總預算

歲入來源別預算表

經常門

中華民國112年度

單位：新臺幣千元

科 目				本年度 預算數	上年度 預算數	前年度 決算數	本年度與 上年度比較	說明
款	項	目	節					
								年度財墊字第80轉正)。32,390千元 B509工務處-全國水環境改善計畫-112年度生態檢核暨相關工作計畫 依據經濟部水利署111.8.2經水河字第11116091120號函。1,000千元 B510工務處-112年度縣市管河川及區域排水整體改善計畫 依據經濟部水利署111.8.1經水河字第11116091540號函。20,000千元 B511工務處-112年度水災智慧防災計畫 依據經濟部水利署111.8.2經水防字第11133028260號函。2,000千元 B601都發處-「城鎮風貌及創生環境營造計畫」政策引導型第三階段-111年度新竹市社區規劃師駐地輔導計畫 依據內政部110.11.22台內營字第1100816984號函(111年度財墊字第18號轉正)。4,740千元 B602都發處-「城鎮風貌及創生環境營造計畫」政策引導型第三階段-111年度新竹市環境景觀總顧問計畫 依據內政部110.11.22台內營字第1100816984號函(111年度財墊字第19號轉正)。2,370千元 B603都發處-111年度都市危險及老舊建築物重建計畫 依據內政部111.4.7內授營更字第1110805872號函(111年度財墊字第59號轉正)。720千元 B604都發處-111年度原有住宅無障礙設施改善計畫

新竹市總預算

歲入來源別預算表

經常門

中華民國112年度

單位：新臺幣千元

科 目				本年度 預算數	上年度 預算數	前年度 決算數	本年度與 上年度比較	說明
款	項	目	節					
								依據內政部111.3.18 內授營管字第 1110805302號函(111 年度財墊字第54號轉 正)。2,038千元 B605都發處-112年度 住宅補貼業務推動費 依據內政部營建署 111.3.2營署宅字第 1111040699號函。 2,592千元 B606都發處-112年度 住宅補貼定期查核作 業費 依據內政部營建署 111.3.2營署宅字第 1111040699號函。113 千元 B607都發處-112年度 青年安心成家方案定 期查核作業費 依據內政部營建署 111.2.14營署財字第 1111028061號函。132 千元 B608都發處-112年度 原有住宅改善無障礙 設施計畫 依據內政部營建署 111.5.19營署管字第 1111100648號函。 2,618千元 B701交通處-110年度 「公路公共運輸服務 升級計畫」第1波-成 德路-清華大學營運養 量 依據交通部公路總局 110.5.10路運計字第 1100051123號函(110 年度財墊字第101號轉 正)。1,703千元 B702交通處-110年度 「公路公共運輸服務 升級計畫」第1波-市 區汽車客運業營運及 服務評鑑 依據交通部公路總局 110.5.10路運計字第 1100051123號函(110 年度財墊字第102號轉 正)。460千元 B703交通處-110年度 「公路公共運輸服務 升級計畫」第1波-市

新竹市總預算

歲入來源別預算表

經常門

中華民國112年度

單位：新臺幣千元

科 目				本年度 預算數	上年度 預算數	前年度 決算數	本年度與 上年度比較	說明
款	項	目	節					
								區汽車客運業營運虧損補貼(移撥路線) 依據交通部公路總局110.5.10路運計字第1100051123號函(110年度財墊字第103號轉正)。1,811千元 B704交通處-110年度「公路公共運輸服務升級計畫」第1波-市區汽車客運業營運虧損補貼(既有路線) 依據交通部公路總局110.5.10路運計字第1100051123號函(110年度財墊字第104號轉正)。5,988千元 B705交通處-110年度「公路公共運輸服務升級計畫」第1波-市區汽車客運業車輛汰舊換新-新竹客運 依據交通部公路總局110.5.10路運計字第1100051123號函(110年度財墊字第128號轉正)。6,708千元 B706交通處-110年度「公路公共運輸服務升級計畫」第1波-公車進校園-中華大學、玄奘大學、元培大學【綠線】營運費用 依據交通部公路總局110.5.10路運計字第1100051123號函(110年度財墊字第129號轉正)。2,120千元 B707交通處-110年度「公路公共運輸服務升級計畫」第1波-幸福巴士計畫-香山區營運費用 依據交通部公路總局110.5.10路運計字第1100051123號函(110年度財墊字第130號轉正)。2,529千元 B708交通處-110年度「公路公共運輸服務升級計畫」第2波-建構候車亭設施 依據交通部公路總局110.9.24路運計字第1100110149號函(110

新竹市總預算

歲入來源別預算表

經常門

中華民國112年度

單位：新臺幣千元

科 目				本年度預算數	上年度預算數	前年度決算數	本年度與上年度比較	說明
款	項	目	節					
								年度財墊字第135號轉正)。1,250千元 B709交通處-110年度「公路公共運輸服務升級計畫」第2波-國道客運或鐵路實施轉乘在地公車優惠補助依據交通部公路總局110.9.24路運計字第1100110149號函(110年度財墊字第136號轉正)。185千元 B710交通處-前瞻3期-111年度新竹輕軌紅線建設計畫依據交通部110.8.3交路字第1100409544號函(111年度財墊字第42號轉正)。100,000千元 B711交通處-111年度「智慧運輸系統發展建設計畫」-「新竹市智慧運輸走廊提升計畫」依據交通部111.3.31交科字第1110009364號函(111年度財墊字第47號轉正5,000,000元)。20,000千元 B712交通處-111年度「提升道路品質計畫(內政部)2.0」第二次提案競爭型-高峰路後段(高翠路至研新四路)人行環境改善工程依據內政部111.4.11台內營字第1110806571號函(111年度財墊字第77號轉正)。20,500千元 B713交通處-科技部新竹科學園區管理局111年度補助地方建設經費執行計畫-光復路天空纜線地下化工程依據科技部新竹科學園區管理局111.3.31竹營字第1110010851號函(111年度財墊字第71號轉正)。12,400千元 B714交通處-110年度「智慧運輸系統發展建設計畫」-「新竹市

新竹市總預算

歲入來源別預算表

經常門

中華民國112年度

單位：新臺幣千元

科 目				本年度 預算數	上年度 預算數	前年度 決算數	本年度與 上年度比較	說明
款	項	目	節					
								通勤路廊智慧交控計畫」 依據交通部110.7.2交科字第1100017493號函(110年度財墊字第98號轉正)。10,000千元 B801社會處-新竹市111年度身心障礙者復康巴士服務計畫 依據衛生福利部社會及家庭署110.11.9社家企字第1100560330號函(111年度財墊字第39號轉正)。675千元 B802社會處-新竹市111年性別暴力防治社區宣導計畫 依據衛生福利部110.11.30衛部護字第1101461261號函(111年度財墊字第9號轉正)。1,000千元 B803社會處-新竹市政府辦理強化社會安全網第二期計畫-111年以家庭為中心之處遇服務創新計畫(6歲以下家庭親職賦能計畫) 依據衛生福利部110.12.27衛授家字第1100560566號函(111年度財墊字第21號轉正)。548千元 B804社會處-新竹市政府辦理強化社會安全網第二期計畫-111年兒少保護家庭處遇服務創新方案(兒少保護家庭處遇充權計畫) 依據衛生福利部110.12.27衛授家字第1100560566號函(111年度財墊字第15號轉正)。692千元 B805社會處-新竹市政府辦理強化社會安全網第二期計畫-111年兒少保護家庭處遇創新服務計畫(兒少保護親屬安置費用補助計畫) 依據衛生福利部110.12.27衛授家字第

新竹市總預算

歲入來源別預算表

經常門

中華民國112年度

單位：新臺幣千元

科 目				本年度 預算數	上年度 預算數	前年度 決算數	本年度與 上年度比較	說明
款	項	目	節					
								1100560566號函(111年度財墊字第16號轉正)。1,440千元 B806社會處-新竹市政府辦理強化社會安全網第二期計畫-111年兒少保護家庭處遇創新服務計畫(兒少保護親屬家庭媒合與支持計畫) 依據衛生福利部110.12.27衛授家字第1100560566號函(111年度財墊字第17號轉正)。401千元 B807社會處-新竹市政府辦理強化社會安全網第二期計畫-新竹市111年兒少家庭促進追蹤訪視關懷服務方案 依據衛生福利部110.12.27衛授家字第1100560566號函(111年度財墊字第10號轉正)。748千元 B808社會處-新竹市110年獎勵私立小型老人及身心障礙福利機構改善公共安全設施設備費整合型計畫(資本支出) 依據衛生福利部社會及家庭署109.12.15社家老字第1090800859號函(110年度財墊字第127號轉正)。2,309千元 B809社會處-新竹市110年度親子館(托育資源中心)服務品質提升實施計畫 依據衛生福利部社會及家庭署110.3.31社家支字第1100900346號函(110年度財墊字第118號轉正)。2,834千元 B810社會處-112年度公益彩券回饋金補助計畫-遊民生活暨工作重建 依據衛生福利部111.2.22衛授家字第1110560234號函。739千元

新竹市總預算

歲入來源別預算表

經常門

中華民國112年度

單位：新臺幣千元

科 目				本年度 預算數	上年度 預算數	前年度 決算數	本年度與 上年度比較	說明
款	項	目	節					
								B811社會處-112年度 公益彩券回饋金補助 計畫-新竹市政府辦理 愛心福利社計畫 依據衛生福利部 111.2.22衛授家字第 1110560234號函。640 千元
								B812社會處-112年度 公益彩券回饋金補助 計畫-新竹市幸福存款 ~預約未來脫貧計畫- 第1年計畫 依據衛生福利部 111.2.22衛授家字第 1110560234號函。860 千元
								B813社會處-112年度 勞動部勞工保險局補 助地方政府辦理所得 未達一定標準認定及 國民年金被保險人繳 費率提升計畫 依據勞動部勞工保險 局111.5.24保國五字 第11160104911號函。 2,385千元
								B814社會處-112年度 身心障礙者主動關懷 服務計畫 依據衛生福利部 111.2.22衛授家字第 1110560234號函。 1,225千元
								B815社會處-112年度 視覺功能障礙者生活 重建服務計畫 依據衛生福利部 111.2.22衛授家字第 1110560234號函。 1,441千元
								B816社會處-112年度 身心障礙者雙老家庭 支持整合服務計畫 依據衛生福利部 111.2.22衛授家字第 1110560234號函。 1,244千元
								B817社會處-112年度 身心障礙者家庭照顧 者支持服務 依據衛生福利部 111.2.22衛授家字第 1110560234號函。 1,800千元

新竹市總預算

歲入來源別預算表

經常門

中華民國112年度

單位：新臺幣千元

科 目				本年度 預算數	上年度 預算數	前年度 決算數	本年度與 上年度比較	說明
款	項	目	節					
								B818社會處-112年度身心障礙者自立生活支持服務計畫 依據衛生福利部111.2.22衛授家字第1110560234號函。 2,940千元 B819社會處-112年度身心障礙者復康巴士服務計畫 依據衛生福利部111.2.22衛授家字第1110560234號函。 2,068千元 B820社會處-112年度身心障礙者嚴重情緒行為正向支持整合模式試辦計畫 依據衛生福利部111.2.22衛授家字第1110560234號函。 2,227千元 B821社會處-112年度擴增地方輔具中心服務量能 依據衛生福利部社會及家庭署111.5.13社家障字第1110106055號函。1,628千元 B822社會處-112年度布建身心障礙者社區式日間照顧服務 依據衛生福利部社會及家庭署111.5.13社家障字第1110106055號函。7,707千元 B823社會處-112年度身心障礙者臨時及短期照顧服務 依據衛生福利部社會及家庭署111.5.13社家障字第1110106055號函。895千元 B824社會處-強化社會安全網第二期計畫-發展遲緩兒童社區療育服務業務 依據衛生福利部111.4.15衛授家字第1110104049號函。 1,324千元 B825社會處-112年度身心障礙者日間照顧機構費用計畫 依據衛生福利部社會

新竹市總預算

歲入來源別預算表

經常門

中華民國112年度

單位：新臺幣千元

科 目				本年度 預算數	上年度 預算數	前年度 決算數	本年度與 上年度比較	說明
款	項	目	節					
								及家庭署111.3.14社 家障字第1110760262 號函。11,652千元 B826社會處-112年度 發展遲緩兒童早期療 育費用 依據衛生福利部社會 及家庭署111.8.5社家 支字第1110960864號 函。1,895千元 B827社會處-強化社會 安全網第二期計畫- 112年度精神障礙者協 作模式服務據點計畫 依據衛生福利部社會 及家庭署111.4.27社 家障字第1110105150 號函。3,025千元 B828社會處-因應社會 救助法修正增加對地 方政府補助-身心障礙 者生活補助 依據衛生福利部社會 及家庭署111.5.25社 家障字第1110760604 號函。13,174千元 B829社會處-因應社會 救助法修正增加對地 方政府補助-身心障礙 者日間照顧及住宿式 照顧費用補助 依據衛生福利部社會 及家庭署111.5.25社 家障字第1110760604 號函。4,164千元 B830社會處-因應社會 救助法修正增加對地 方政府補助-身心障礙 者輔具費用補助 依據衛生福利部社會 及家庭署111.5.25社 家障字第1110760604 號函。172千元 B831社會處-112年度 中低收入老人補助裝 置假牙實施計畫 依據衛生福利部社會 及家庭署111.6.17社 家老字第1110860291 號函。1,577千元 B832社會處-因應社會 救助法修正新增之中 低收入老人生活津貼 依據衛生福利部社會 及家庭署111.6.15社

新竹市總預算

歲入來源別預算表

經常門

中華民國112年度

單位：新臺幣千元

科 目				本年度 預算數	上年度 預算數	前年度 決算數	本年度與 上年度比較	說明
款	項	目	節					
								家老字第1110107361 號函。4,770千元 B833社會處-新竹市 112年性別暴力防治社 區宣導計畫 依據衛生福利部 111.2.22衛授家字第 1110560234號函。 1,000千元 B834社會處-強化社會 安全網第二期計畫- 112年以家庭為中心之 處遇服務創新計畫(6 歲以下家庭親職賦能 計畫) 依據衛生福利部 111.5.24衛部護字第 1110120352號函。548 千元 B835社會處-強化社會 安全網第二期計畫- 112年兒少保護家庭處 遇服務創新方案(兒少 保護家庭處遇充權計 畫) 依據衛生福利部 111.5.24衛部護字第 1110120352號函。692 千元 B836社會處-強化社會 安全網第二期計畫- 112年兒少保護家庭處 遇服務創新服務計畫 (兒少保護親屬安置費 用補助計畫) 依據衛生福利部 111.5.24衛部護字第 1110120352號函。 1,440千元 B837社會處-強化社會 安全網第二期計畫- 112年兒少保護家庭處 遇服務創新服務計畫 (兒少保護親屬家庭媒 合與支持計畫) 依據衛生福利部 111.5.24衛部護字第 1110120352號函。401 千元 B838社會處-112年兒 少家庭促進追蹤訪視 關懷服務方案 依據衛生福利部 111.5.24衛部護字第 1110120352號函。748

新竹市總預算

歲入來源別預算表

經常門

中華民國112年度

單位：新臺幣千元

科 目				本年度 預算數	上年度 預算數	前年度 決算數	本年度與 上年度比較	說明
款	項	目	節					
								千元 B839社會處-112年度 藥癮者家庭支持服務 依據衛生福利部 111.3.23衛部救字第 1110111168號函。876 千元 B840社會處-112年度 家外安置兒少替代性 照顧資源強化計畫 依據衛生福利部社會 及家庭署111.5.31社 家幼字第1110106605 號函。1,021千元 B841社會處-112年度 逆境少年及家庭支持 服務計畫 依據衛生福利部 111.4.11衛部護字第 1110113814號函。 1,550千元 B842社會處-112年度 特殊境遇家庭扶助 依據衛生福利部社會 及家庭署111.4.14社 家支字第1110104380 號函。3,105千元 B843社會處-112年度 新住民家庭服務中心 實施計畫 依據內政部111.5.20 內授移字第 1110911198號函。 3,003千元 B844社會處-112年度 設籍前新住民遭逢特 殊境遇扶助計畫 依據內政部111.5.20 內授移字第 1110911198號函。374 千元 B845社會處-112年度 設籍前新住民社會救 助計畫 依據內政部111.5.20 內授移字第 1110911198號函。50 千元 B846社會處-112年度 我國少子女化對策計 畫-地方政府專案人力 依據衛生福利部社會 及家庭署111.5.24社 家支字第1110106238 號函。907千元

新竹市總預算

歲入來源別預算表

經常門

中華民國112年度

單位：新臺幣千元

科 目				本年度 預算數	上年度 預算數	前年度 決算數	本年度與 上年度比較	說明
款	項	目	節					
								B847社會處-112年度 托育公共化及準公共 服務暨托育管理 依據衛生福利部社會 及家庭署111.5.19社 家支字第1110003210 號函。258,113千元 B848社會處-112年度 育有未滿2歲兒童育兒 津貼 依據衛生福利部社會 及家庭署111.7.27社 家幼字第1110660773 號函。303,982千元 B849社會處-112年度 育兒津貼專案服務與 教育宣導補助計畫 依據衛生福利部 111.2.22衛授家字第 1110560234號函。 1,890千元 B850社會處-112年度 親子館(托育資源中 心)服務品質提升計 畫 依據衛生福利部社會 及家庭署111.5.24社 家支字第1110106238 號函。2,833千元 B851社會處-112年度 「兒權教育人人懂， 兒少聲音你我聽」-新 竹市兒童權利公約教 育訓練與提升兒少參 與公共事務計畫 依據衛生福利部 111.2.22衛授家字第 1110560234號函。910 千元 B852社會處-強化社會 安全網第二期計畫- 112年度育兒指導服務 方案 依據衛生福利部社會 及家庭署111.4.14社 家支字第1110104124 號函。859千元 B853社會處-112年度 社區培力育成中心實 施計畫 依據衛生福利部 111.2.22衛授家字第 1110560234號函。610 千元 B854社會處-112年度

新竹市總預算

歲入來源別預算表

經常門

中華民國112年度

單位：新臺幣千元

科 目				本年度 預算數	上年度 預算數	前年度 決算數	本年度與 上年度比較	說明
款	項	目	節					
								協助經濟弱勢家庭脫 貧服務-兒少教育發展 帳戶開戶家庭理財教 育計畫 依據衛生福利部 111.6.24衛部救字第 1110124894號函。195 千元 B855社會處-112年獎 勵私立小型老人及身 心障礙福利機構改善 公共安全設施設備費 依據衛生福利部社會 及家庭署111.7.1社家 老字第1110860321號 函。4,175千元 B856社會處-112年度 老人福利機構資源整 合型計畫 依據衛生福利部社會 及家庭署111.7.1社家 老字第1110860321號 函。3,885千元 B857社會處-112年度 建立社區照顧關懷據 點並設置巷弄長照站 整合計畫 依據衛生福利部社會 及家庭署111.7.21社 家老字第1110860350 號函。28,494千元 B858社會處-強化社會 安全網計畫-112年度 脫貧方案家庭服務 依據衛生福利部 111.4.20衛部救字第 1110115177號函。 1,040千元 B859社會處-112年度 新住民人身安全保護 計畫 依據內政部111.5.20 內授移字第 1110911198號函。 1,380千元 B860社會處-強化社會 安全網第二期計畫- 112年度充實社工人力 配置及進用計畫 ICF166人 依據衛生福利部社會 及家庭署111.4.27社 家障字第1110105206 號函。1,112千元 B861社會處-強化社會

新竹市總預算

歲入來源別預算表

經常門

中華民國112年度

單位：新臺幣千元

科 目				本年度 預算數	上年度 預算數	前年度 決算數	本年度與 上年度比較	說明
款	項	目	節					
								安全網第二期計畫-112年度提升身心障礙者需求評估服務品質人力計畫 依據衛生福利部社會及家庭署111.4.27社家障字第1110105206號函。507千元 B862社會處-強化社會安全網第二期計畫-112年度「優化保護服務輸送提升風險控管」及「充實地方政府社工人力配置及進用計畫(190家暴性防治人力、320兒少保護人力及366人力之200名保護性社工)」及「精進及擴充兒少家外安置資源人力」 依據衛生福利部111.3.23衛部護字第1110110841號函及衛生福利部社會及家庭署111.5.12社家幼字第1110105989號函。18,054千元 B863社會處-強化社會安全網第二期計畫-112年度社會福利服務中心服務業務 依據衛生福利部社會及家庭署111.4.18社家支字第1110104203號函及衛生福利部111.5.12衛授家字第1110105810號函。19,939千元 B901地政處-112年度「圖解數化地籍圖整合建置及都市計畫地形圖套疊工作」 依據內政部國土測繪中心111.7.20測籍字第1111555416號函。748千元 B902地政處-112年度「邁向3D智慧國土-國家底圖空間資料基礎建設計畫(110-114年)」之「三維地籍建物整合建置」工作 依據內政部111.5.23台內地字第1110263101號函。335

新竹市總預算

歲入來源別預算表

經常門

中華民國112年度

單位：新臺幣千元

科 目				本年度 預算數	上年度 預算數	前年度 決算數	本年度與 上年度比較	說明
款	項	目	節					
								千元 C101勞工處-112年度 補助地方政府督促事 業單位遵守勞動條件 法令實施計畫 依據勞動部111.6.30 勞職授字第 1110203214號函。 2,956千元 C102勞工處-112年度 外國人臨時安置 依據勞動部111.6.13 勞動發管字第 1110509783號函。900 千元 C103勞工處-112年度 辦理「持工作簽證之 人口販運被害人與疑 似人口販運被害人安 置保護」 依據勞動部111.6.13 勞動發管字第 1110509698號函。700 千元 C104勞工處-112年參 與推動中小企業工作 環境輔導改善實施計 畫 依據勞動部111.6.17 勞職授字第 11102033541號函。 1,298千元 C105勞工處-112年度 辦理職業災害勞工協 助事項 依據勞動部111.6.20 勞職授字第 1110203358號函。 6,149千元 C106勞工處-112年度 「勞工退休準備金按 月提撥查核作業計 畫」 依據勞動部111.7.1勞 動福3字第1110068286 號書函。1,558千元 C107勞工處-112年度 落實大量解僱勞工保 護機制計畫、補助行 政機關辦理勞資爭議 調解法律扶助計畫、 推動勞資會議機制實 施計畫、推動辦理勞 資合意仲裁計畫 依據勞動部111.6.15

新竹市總預算

歲入來源別預算表

經常門

中華民國112年度

單位：新臺幣千元

科 目				本年度 預算數	上年度 預算數	前年度 決算數	本年度與 上年度比較	說明
款	項	目	節					
								勞動關3字第 1110065111號函。105 千元 C108勞工處-就業安定 基金112年度統籌款補 助-促進國民就業、外 國人管理 依據勞動部勞動力發 展署111.6.1發綜字第 1112001888號函。 47,468千元 C109勞工處-勞動部對 地方政府勞動行政業 務督導考核綜合考評 獎勵金 依據勞動部111.5.18 勞動綜2字第 1110155834號函。 7,000千元 C110勞工處-112年安 心即時上工計畫 依據勞動部勞動力發 展署桃竹苗分署 111.7.25桃分署特字 第1110016682號函。 18,693千元 C111勞工處-112年度 辦理照顧服務員專班 訓練計畫 依據勞動部勞動力發 展署111.6.15發訓字 第1112502977號函。 2,859千元 C201城銷處-科技部新 竹科學園區管理局111 年度補助地方建設經 費執行計畫-新竹市東 區公園綠地零星工程 依據科技部新竹科學 園區管理局111.3.31 竹營字第1110010851 號函(111年度財墊字 第50號轉正)。20,000 千元 C202城銷處-科技部新 竹科學園區管理局111 年度補助地方建設經 費執行計畫-新竹市東 區公園綠地兒童遊戲 場暨周邊設施維護改 善等工程 依據科技部新竹科學 園區管理局111.3.31 竹營字第1110010851 號函(111年度財墊字

新竹市總預算

歲入來源別預算表

經常門

中華民國112年度

單位：新臺幣千元

科 目				本年度 預算數	上年度 預算數	前年度 決算數	本年度與 上年度比較	說明
款	項	目	節					
								第49號轉正)。10,000千元 C203城銷處-111年新竹市非法旅宿管理計畫 依據交通部觀光局110.11.16觀宿字第1100920892號函(111年度財墊字第30號轉正)。1,064千元 C204城銷處-111年度「體驗觀光-地方旅遊環境營造計畫」-17公里看海公園與水資源周邊海岸生態及觀光加值計畫 依據交通部觀光局111.2.23觀技字第1114000269號函(111年度財墊字第41號轉正)。11,400千元 C205城銷處-110、111年度「觀光前瞻建設計畫」-「魅力旅遊據點營造:區域旅遊品牌」第三批次-十八尖山魅力旅遊據點營造工程 依據交通部觀光局110.9.7觀技字第1104001373號函(110年度財墊字第122號轉正)。22,800千元 C206城銷處-「提升道路品質計畫(內政部)2.0」辦理之人本交通及校園教育宣導-新竹市十八尖山周邊人本環境及校園通學步道宣導暨推廣執行計畫 依據內政部110.8.24台內營字第1100813839號函(110年度財墊字第134號轉正)。1,640千元 C207城銷處-全國水環境改善計畫-112年度客雅溪生活水岸水環境改善整體計畫-第一期-西雅公園暨周邊動線景觀環境營造改善計畫 依據經濟部水利署111.8.2經水河字第

新竹市總預算

歲入來源別預算表

經常門

中華民國112年度

單位：新臺幣千元

科 目				本年度 預算數	上年度 預算數	前年度 決算數	本年度與 上年度比較	說明	
款	項	目	節						名稱及編號
								11116091120號函及經濟部111.7.28經授水字第11120210350號函。1,800千元 C208城銷處-全國水環境改善計畫-112年度客雅溪生活水岸水環境改善整體計畫-第二期A-天公壇、頂埔、台溪親子與台溪公園周邊動線景觀環境營造改善計畫 依據經濟部水利署111.8.2經水河字第11116091120號函及經濟部111.7.28經授水字第11120210350號函。2,640千元 C301行政處-強化政府基層機關資安防護計畫 依據行政院秘書長110.7.20院臺護長字第1100179621B號函(110年度財墊字第111號轉正)。1,160千元 C302行政處-有線廣播電視事業發展基金40%撥付款 依據國家通訊傳播委員會111.7.29通傳平臺字第11141016370號函。2,471千元	
	002			5,949	5,149	449	800		
		01							
				09030500000 新竹市東區區公所	5,949	5,149	449	800	
				09030500100 上級政府補助收入	5,949	5,149	449	800	
			01						
				09030500102 計畫型補助收入	5,949	5,149	449	800	E301社政課-健保業務經費 衛生福利部中央健康保險署補助辦理第六類投保作業經費 依據衛生福利部中央健康保險署111年7月22日健保承字第1110640510號函辦理。449千元 E401民政課-台電公司111年度輸變電促協金(運轉中)-竹園超高壓變電所

新竹市總預算

歲入來源別預算表

經常門

中華民國112年度

單位：新臺幣千元

科 目				本年度 預算數	上年度 預算數	前年度 決算數	本年度與 上年度比較	說明		
款	項	目	節						名稱及編號	
	003			09030510000 新竹市北區區公所	449	449	449	-	依據台電公司促進電力發展營運協助金審議委員會111年4月19日(111)協准建字第010114號核准通知單辦理(111年度財墊字第63號轉正)。5,500千元	
		01		09030510100 上級政府補助收入	449	449	449	-		
			01	09030510102 計畫型補助收入	449	449	449	-		
	004			09030520000 新竹市香山區公所	463	482	299	-19	F301社政課-健保業務經費 衛生福利部中央健康保險署補助辦理第六類投保作業經費 依據衛生福利部中央健康保險署111年7月22日健保承字第1110640510號函辦理。449千元	
		01		09030520100 上級政府補助收入	463	482	299	-19		
			01	09030520102 計畫型補助收入	463	482	299	-19		
				G301社政課-健保業務經費 衛生福利部中央健康保險署補助辦理第六類投保作業經費 依據衛生福利部中央健康保險署111年7月22日健保承字第1110640510號函辦理。299千元						G401民政課-台電公司111年度發電年度促協金(運轉中)-香山風力發電機組 依據台電公司促進電力發展營運協助金審議委員會111年4月13日協准建字第010046號核准通知單辦理。164千元

新竹市總預算

歲入來源別預算表

經常門

中華民國112年度

單位：新臺幣千元

科 目				本年度 預算數	上年度 預算數	前年度 決算數	本年度與 上年度比較	說明
款	項	目	節					
	005			93,100	8,585	-	84,515	
				09066200000 新竹市立體育場				
		01		93,100	8,585	-	84,515	
				09066200100 上級政府補助 收入				
			01	93,100	8,585	-	84,515	S101體育場-新竹市立 自由車場暨周邊環境 設施改善工程 依據教育部體育署110 年7月9日臺教體署設 (一)字第1100024300 號函(110年度財墊字 第109號轉正)。 58,100千元
				09066200102 計畫型補助 收入				
	006			287,163	431,421	332,888	-144,258	
				09071060000 新竹市文化局				
		01		287,163	431,421	332,888	-144,258	
				09071060100 上級政府補助 收入				
			01	287,163	431,421	332,888	-144,258	R101圖書資訊科-111 年補助公共圖書館多 元閱讀推廣計畫 依據教育部111年3月3 日臺教社(四)字第 1112401119E號函(111 年財墊字第66號轉 正)。1,060千元
				09071060102 計畫型補助 收入				
				R102圖書資訊科-111 年公共圖書館提升民 眾英語學習力計畫 依據教育部111年3月9 日臺教社(四)字第 1112401191E號函(111 年財墊字第67號轉 正)。600千元				
				R103圖書資訊科-新竹 市圖書館新總館暨停 車場興建工程 依據教育部110年7月8				

新竹市總預算

歲入來源別預算表

經常門

中華民國112年度

單位：新臺幣千元

科 目				本年度 預算數	上年度 預算數	前年度 決算數	本年度與 上年度比較	說明
款	項	目	節					
								日臺教社(四)字第 1100078854A號函。 45,000千元 R201表演藝術科-111 年新竹市「I SEE」劇 場營運升級計畫 依據文化部111年1月 20日文藝字第 1113001923號函(111 年財墊字第27號轉 正)。2,000千元 R202表演藝術科-111 年度新竹市扶植傑出 演藝團隊計畫 依據文化部111年1月 17日文藝字第 1113001274號函(111 年財墊字第28號轉 正)。700千元 R301藝文推廣科-「新 新竹，心幸福-111- 112年推動社區營造及 村落文化發展計畫」 依據文化部111年3月1 日文源字第 1113005522號函(111 年度財墊字第33號轉 正)。5,600千元 R302藝文推廣科-「新 新竹，心幸福-111- 112年推動社區營造及 村落文化發展計畫」 依據文化部111年3月1 日文源字第 1113005522號函。 5,600千元 R401博物館科-110年 度「文化資產系統性 數位資源保存示範計 畫」 依據文化部文化資產 局110年9月24日文資 研字第1103010346號 函(110年財墊字第139 號轉正)。1,301千元 R402博物館科-111年 新竹市文化創意產業 發展計畫 依據文化部111年3月1 日文創字第 1113005034D號函(111 年財墊字第34號轉 正)。1,500千元 R403博物館科-110年 新竹市「風

新竹市總預算

歲入來源別預算表

經常門

中華民國112年度

單位：新臺幣千元

科 目				本年度 預算數	上年度 預算數	前年度 決算數	本年度與 上年度比較	說明
款	項	目	節					
								livehouse」影視音體驗計畫館 依據文化部110年7月30日文影字第11030225211號函(110年財墊字第112號轉正)。3,000千元 R404博物館科-地方文化特色整合5G應用與落地計畫 依據經濟部工業局110年8月11日工電字第11000886810號函(110年度財墊字第105號轉正)。20,000千元 R601文化資產科-新竹市110年度文資防護專業服務中心 依據文化部文化資產局110年6月15日文資蹟字第1103006173號函(110年財墊字第113號轉正)。1,440千元 R602文化資產科-110-111年度新竹市文化資產數位整合計畫 依據文化部文化資產局110年10月22日文資綜字第11030114356號函(111年財墊字第14號轉正)。840千元 R603文化資產科-111-112年度新竹市文物普查專案管理計畫 依據文化部文化資產局111年3月24日文資物字第1113003156號函(111年財墊字第44號轉正)。330千元 R604文化資產科-111-112年度新竹市木質列冊追蹤文物調查研究計畫 依據文化部文化資產局111年3月24日文資物字第1113003156號函(111年財墊字第45號轉正)。900千元 R605文化資產科-111-112年度新竹市石質列冊追蹤文物調查研究計畫 依據文化部文化資產局111年3月24日文資物字第1113003156號

新竹市總預算

歲入來源別預算表

經常門

中華民國112年度

單位：新臺幣千元

科 目				本年度 預算數	上年度 預算數	前年度 決算數	本年度與 上年度比較	說明
款	項	目	節					
								函(111年財墊字第46號轉正)。900千元 R606文化資產科-111年度新竹市一般古物五座清代古砲保存修復暨保存環境提升計畫 依據文化部文化資產局111年4月8日文資物字第1113003712號函(111年財墊字第65號轉正)。3,150千元 R607文化資產科-111-112年度新竹市文物普查專案管理計畫 依據文化部文化資產局111年3月24日文資物字第1113003156號函。450千元 R608文化資產科-新竹日本海軍第六燃料廠與科技知識藝術村落歷史現場再造與活化計畫 依據文化部文化資產局111年7月7日文授資局蹟字第11130075353號函。45,846千元 R609文化資產科-(112-114年度)「新竹少年刑務所職務官舍群工藝文化園區再造歷史現場計畫」 依據文化部文化資產局111年7月7日文授資局蹟字第11130075353號函。45,740千元 R701視覺藝術科-111年度「疫情之後~新竹城市美術館營運升級與平台串連計畫」 依據文化部111年1月20日文藝字第1113002132號函(111年財墊字第37號轉正)。800千元 R702視覺藝術科-111年度「新竹市美術館典藏空間升級及購藏計畫」 依據文化部111年1月26日文藝字第1113002880號函(111年財墊字第38號轉正)。1,000千元

新竹市總預算

歲入來源別預算表

經常門

中華民國112年度

單位：新臺幣千元

科 目				本年度 預算數	上年度 預算數	前年度 決算數	本年度與 上年度比較	說明	
款	項	目	節						名稱及編號
								R703視覺藝術科-112年度新竹市美術館典藏空間升級及購藏計畫 依據文化部111年1月26日文藝字第1113002880號函。 1,250千元	
								R801客家事務科-111年新竹市推動客語深耕服務計畫 依據客家委員會110年12月6日客會語字第1100009633號函(111年度財墊字第20號轉正)。3,922千元	
								R802客家事務科-新竹市香山區鹽港溪流域自行車道計畫 依據客家委員會110年7月22日客會產字第1100006074號函(110年度財墊字第100號轉正)。33,600千元	
								R803客家事務科-前瞻基礎建設計畫-新竹市客家文化行旅茄苳景觀步道工程計畫 依據客家委員會110年11月5日客會產字第1100006476號函(111年度財墊字第3號轉正)。7,980千元	
								R804客家事務科-前瞻基礎建設計畫-推動藝文專業場館升級計畫 依據文化部110年3月23日文藝字第1103007848號函。 52,654千元	
	007			09086100000	708	6,474	3,853	-5,766	
				新竹市動物保護及防疫所					
		01		09086100100	708	6,474	3,853	-5,766	
				上級政府補助收入					
			01	09086100102	708	6,474	3,853	-5,766	
				計畫型補助收入					
									U001防疫所-防範非洲豬瘟國內防疫量能整備計畫 依據行政院農業委員會動植物防疫檢疫局111.1.27防檢一字第1111470829號函(111

新竹市總預算

歲入來源別預算表

經常門

中華民國112年度

單位：新臺幣千元

科 目				本年度 預算數	上年度 預算數	前年度 決算數	本年度與 上年度比較	說明	
款	項	目	節						名稱及編號
	008			09090800000 新竹市警察局	3,734	2,468	3,381	1,266	年度財墊字第36號轉正)。708千元
		01		09090800100 上級政府補助 收入	3,734	2,468	3,381	1,266	
			01	09090800102 計畫型補助 收入	3,734	2,468	3,381	1,266	
	009			09100850000 新竹市消防局	10,055	17,228	12,748	-7,173	0401災害搶救科-內政部消防署補助「建構安全化學環境計畫(109-112)中程計畫」 依據內政部消防署111年5月11日內授消字第1110823677號函辦理。1,025千元 0402災害搶救科-112年度科學園區管理局補助「市轄範圍消防業務移轉地方經費」 依據新竹科學園區管理局108年6月10日竹商字第1080016612號函辦理。5,000千元 0403災害搶救科-內政部消防署補助「強化直轄市、縣(市)政府辦理強化災害防救志工救災協勤量能中程
		01		09100850100 上級政府補助 收入	10,055	17,228	12,748	-7,173	
			01	09100850102 計畫型補助 收入	10,055	17,228	12,748	-7,173	

新竹市總預算

歲入來源別預算表

經常門

中華民國112年度

單位：新臺幣千元

科 目				本年度 預算數	上年度 預算數	前年度 決算數	本年度與 上年度比較	說明	
款	項	目	節						名稱及編號
	010			09110900000 新竹市衛生局	837,030	826,165	496,485	10,865	計畫(111-116)」 依據內政部消防署111年5月18日消署民字第1111500105號函辦理。960千元 0801災害管理科-「強韌臺灣大規模風災震災整備與協作計畫」 依據內政部111年6月16日內授消字第1110824291號函辦理。3,070千元
		01		09110900100 上級政府補助收入	837,030	826,165	496,485	10,865	
			01	09110900102 計畫型補助收入	837,030	826,165	496,485	10,865	
									P001各業務單位-辦理110年度長照2.0整合型計畫 依據衛生福利部110年9月27日衛部顧字第1101962355號函辦理(110年度財墊字第133號轉正)。18,168千元 P002各業務單位-辦理110年度「銀髮健身俱樂部補助計畫」 依據衛生福利部國民健康署110年9月10日國健社字第1100260282號函辦理(110年度財墊字第138號轉正)。2,000千元 P003各業務單位-111年度充實社區心理衛生中心辦公空間及設施設備計畫 依據衛生福利部111年5月10日衛部心字第1110114256號函辦理。(111年度財墊字第23號轉正)1,815千元 P004各業務單位-111年度強化社會安全網第二期計畫-強化精神疾病、自殺防治及藥癮個案管理服務新增人事費 依據衛生福利部110年12月27日衛授家字第

新竹市總預算

歲入來源別預算表

經常門

中華民國112年度

單位：新臺幣千元

科 目				本年度 預算數	上年度 預算數	前年度 決算數	本年度與 上年度比較	說明
款	項	目	節					
								1100560566號函辦理。 (111年度財墊第25號轉正)6,459千元 P005各業務單位-辦理111年度銀髮健身俱樂部補助計畫 依據衛生福利部國民健康署110年12月17日國健社字第1100260853B號函辦理。(111年度財墊字第51號轉正)3,000千元 P006各業務單位-辦理110年度住宿式服務機構使用者補助方案請增經費 依據衛生福利部111年5月17日衛部顧字第1111961051A號函辦理。(111年度財墊字第62號轉正)3,650千元 P007各業務單位-弱勢族群就醫補助計畫 依據衛生福利部111年7月11日衛部保字第1111260241F號函辦理。557千元 P008各業務單位-辦理加強監控食品、藥物、化粧品違規廣告計畫 依據衛生福利部食品藥物管理署111年8月2日FDA企字第1111201774C號函辦理。321千元 P009各業務單位-整合型心理健康工作計畫 依據衛生福利部111年5月25日衛部心字第1110118337號函辦理。1,800千元 P010各業務單位-112年度強化社會安全網計畫 依據衛生福利部111年5月25日衛部心字第1110118337號函辦理。21,695千元 P011各業務單位-傳染病防治計畫 依據衛生福利部疾病

新竹市總預算

歲入來源別預算表

經常門

中華民國112年度

單位：新臺幣千元

科 目				本年度 預算數	上年度 預算數	前年度 決算數	本年度與 上年度比較	說明
款	項	目	節					
								管制署111年7月25日 疾管企字第 1110100961號函辦 理。1,869千元 P012各業務單位-辦理 外國人健康檢查管理 計畫 依據勞動部勞動力發 展署111年6月1日發綜 字第1112001888號函 辦理。1,015千元 P013各業務單位-辦理 112-113年度(第4期) 「前瞻基礎建設計畫- 食品安全建設-強化衛 生單位食安治理檢驗 效能及品質」計畫 依據衛生福利部食品 藥物管理署111年3月 29日FDA品字第 1111101917號函辦 理。4,592千元 P014各業務單位-辦理 112年長照2.0整合型 計畫 依據衛生福利部111年 8月4日衛部顧字第 1111961800號函辦 理。606,570千元 P015各業務單位-辦理 112年度失智照護服務 計畫 依據衛生福利部111年 8月4日衛部顧字第 1111961800號函辦 理。19,787千元 P016各業務單位-辦理 112年度住宿式服務機 構品質提升卓越計畫 依據衛生福利部111年 8月4日衛部顧字第 1111961800號函辦 理。9,086千元 P017各業務單位-整合 性預防及延緩失能計 畫子計畫2-長者整合 性預防及延緩失能計 畫 依據衛生福利部國民 健康署111年6月9日國 健社字第1110260812 號函辦理。12,731千 元 P018各業務單位-112 年流感疫苗接種計畫

新竹市總預算

歲入來源別預算表

經常門

中華民國112年度

單位：新臺幣千元

科 目				本年度預算數	上年度預算數	前年度決算數	本年度與上年度比較	說明
款	項	目	節					
								依據衛生福利部疾病管制署111年8月2日疾管新字第1110400800號函辦理。5,401千元 P019各業務單位-112年綜合保健工作計畫 依據衛生福利部國民健康署111年7月19日國健企字第1111460857號函辦理。20,153千元 P020各業務單位-112年高齡友善城市及社區計畫 依據衛生福利部國民健康署111年7月19日國健企字第1111460857號函辦理。1,785千元 P021各業務單位-112年度補助地方推動兒童發展聯合評估服務計畫 依據衛生福利部國民健康署111年7月11日國健婦字第1110461927號函辦理。3,102千元 P022各業務單位-112年度辦理中低收入失能老人機構公費安置費 依據衛生福利部社會及家庭署111年7月1日社家老字第1110860321號函辦理。3,307千元 P023各業務單位-112年度長照十年計畫2.0-強化照顧管理人力資源 依據衛生福利部111年7月19日衛部顧字第1110128286號函辦理。19,659千元 P024各業務單位-112年預防及延緩失能之長者功能評估知能提升試辦計畫 依據衛生福利部國民健康署111年7月20日國健慢病字第1110660513號函辦理。4,900千元 P025各業務單位-辦理

新竹市總預算

歲入來源別預算表

經常門

中華民國112年度

單位：新臺幣千元

科 目				本年度 預算數	上年度 預算數	前年度 決算數	本年度與 上年度比較	說明	
款	項	目	節						名稱及編號
	011			09121000000	104,038	157,681	255,009	-53,643	112年度周產期高風險孕產婦(兒)追蹤關懷計畫 依據衛生福利部國民健康署111年7月8日國健婦字第1110461948號函辦理。1,821千元 P026各業務單位-辦理112年度住宿式服務機構使用者補助方案 依據衛生福利部111年8月4日衛部顧字第1111961800號函辦理。53,663千元 P027各業務單位-辦理112年度家庭照顧者支持性服務創新型計畫 依據衛生福利部111年8月4日衛部顧字第1111961800號函辦理。8,124千元
		01		新竹市環境保護局					
			01	09121000100	104,038	157,681	255,009	-53,643	上級政府補助收入
			01	09121000102	104,038	157,681	255,009	-53,643	計畫型補助收入
									Q101綜合計畫科-111年度「新竹市推動環保許可整合計畫」 依據行政院環境保護署110年10月21日環署水字第1101143233號函辦理(111年度財墊字第7號轉正)。960千元 Q102綜合計畫科-111年度「毒性及關注化學物質源頭管理計畫」 依據行政院環境保護署毒物及化學物質局110年12月2日環化評字第1101022484號函辦理(111年度財墊字第11號轉正)。700千元 Q103綜合計畫科-111年度「向海致敬-海岸清潔維護計畫」 依據行政院環境保護署110年10月28日環署衛字第1101143243號

新竹市總預算

歲入來源別預算表

經常門

中華民國112年度

單位：新臺幣千元

科 目				本年度 預算數	上年度 預算數	前年度 決算數	本年度與 上年度比較	說明
款	項	目	節					
								函辦理(111年度財墊 字第12號轉正)。 4,250千元 Q104綜合計畫科-112 年「毒性及關注化學 物質源頭管理計畫」 依據行政院環境保護 署毒物及化學物質局 111年6月17日環化評 字第1118111420號函 辦理。2,000千元 Q105綜合計畫科-112 年「非農地環境雜草 管理計畫」 依據行政院環境保護 署毒物及化學物質局 111年6月17日環化評 字第1118111420號函 辦理。300千元 Q106綜合計畫科-112 年度「新竹市推動環 保許可整合計畫」 依據行政院環境保護 署111年8月10日環署 會字第1111097566號 函辦理。750千元 Q107綜合計畫科-112 年度「向海致敬-海岸 清潔維護計畫」 依據行政院環境保護 署111年8月10日環署 會字第1111097566號 函辦理。2,500千元 Q201空氣污染及噪音 防制科-110年度「新 竹市節電夥伴節能治 理與推廣計畫」 依據經濟部能源局110 年8月19日能技字第 11005007330號函辦理 (110年度財墊字第125 號轉正)。5,700千元 Q202空氣污染及噪音 防制科-科技部新竹科 學園區管理局111年度 補助地方建設經費執 行計畫-架設固定式車 牌辨識系統及標示牌 計畫 依據科技部新竹科學 園區管理局111年3月 31日竹營字第 1110010851號函辦理 (111年度財墊字第60 號轉正)。3,800千元

新竹市總預算

歲入來源別預算表

經常門

中華民國112年度

單位：新臺幣千元

科 目				本年度 預算數	上年度 預算數	前年度 決算數	本年度與 上年度比較	說明
款	項	目	節					
								<p>Q301水及土壤污染防治科-111年「新竹市海洋油污染應變演練量能提升計畫」 依據海洋委員會海洋保育署111年3月7日海保環字第1110001681號函辦理(111年度財墊字第32號轉正)。 161千元</p> <p>Q302水及土壤污染防治科-110年度「海洋環境管理考核獎勵補助計畫」 依據海洋委員會海洋保育署111年3月15日海保環字第1110002672號函辦理(111年度財墊字第43號轉正)。300千元</p> <p>Q303水及土壤污染防治科-112年度「土壤及地下水污染調查及查證工作計畫-新竹市」 依據行政院環境保護署111年7月21日環署土字第1111099467號函辦理。10,000千元</p> <p>Q304水及土壤污染防治科-112年度「新竹市水污染源稽查與水污費徵收查核計畫」 依據行政院環境保護署111年8月18日環署水字第1111112973號函辦理。1,003千元</p> <p>Q401環境衛生管理科-111年度「資源回收工作計畫」 依據行政院環境保護署110年11月26日環署基字第1101163801G號函辦理(111年度財墊字第22號轉正)。 15,070千元</p> <p>Q402環境衛生管理科-111年度「新竹市辦理促進垃圾減量回收補助計畫」 依據行政院環境保護署111年1月21日環署基字第1111009679F號函辦理(111年度財墊</p>

新竹市總預算

歲入來源別預算表

經常門

中華民國112年度

單位：新臺幣千元

科 目				本年度 預算數	上年度 預算數	前年度 決算數	本年度與 上年度比較	說明
款	項	目	節					
								字第13號轉正)。 2,500千元 Q403環境衛生管理- 112年度「優質公廁及 美質環境推動計畫」 依據行政院環境保護 署111年8月10日環署 會字第1111097566號 函辦理。16,700千元 Q404環境衛生管理科- 112年度「石綿建材廢 棄物清除及處理計 畫」 依據行政院環境保護 署111年8月10日環署 會字第1111097566號 函辦理。1,500千元 Q405環境衛生管理科- 112年度「推動廢棄物 源頭減量及強化分類 回收補助計畫」 依據行政院環境保護 署111年8月10日環署 會字第1111097566號 函辦理。2,150千元 Q406環境衛生管理科- 112年度「資源循環工 作計畫」 依據行政院環境保護 署111年8月10日環署 會字第1111097566號 函辦理。12,056千元 Q601廢棄物處理科- 110年度「協助處理新 竹縣家戶垃圾之獎補 助金」 配合預算編列至千 元，增列進位數508元 依據行政院環境保護 署111年4月28日環署 督字第1111053395號 函辦理(111年度財墊 字第72-74號轉正)。 6,854千元 Q602廢棄物處理科- 「新竹市掩埋場南側 圍牆災害緊急搶修復 原計畫(第二期)」 依據行政院環境保護 署111年6月28日環署 督字第1111086610號 函辦理。14,784千元

新竹市總預算

歲入來源別預算表

經常門

中華民國112年度

單位：新臺幣千元

科 目				本年度 預算數	上年度 預算數	前年度 決算數	本年度與 上年度比較	說明
款	項	目	節					
08				400	400	4,743	-	
				10000000000 捐獻及贈與收入				
	001			400	400	1,507	-	
				10020300000 新竹市政府				
		01		400	400	1,507	-	
				10020300100 捐獻收入				
			01	400	400	1,507	-	工務處400千元。 B501工務處-捐贈路燈 電費 依據新竹市道路公有 路燈認養辦法。400千 元
				10020300101 一般捐獻				
	002			-	-	3,050	-	
				10030500000 新竹市東區區公 所				
		01		-	-	3,050	-	
				10030500100 捐獻收入				
			01	-	-	3,050	-	
				10030500101 一般捐獻				
	003			-	-	186	-	
				10030520000 新竹市香山區公 所				
		01		-	-	186	-	
				10030520100 捐獻收入				
			01	-	-	186	-	0千元
				10030520101 一般捐獻				
09				684,590	744,559	796,907	-59,969	
				12000000000 其他收入				
	001			4,617	4,733	59,369	-116	
				12020300000 新竹市政府				
		01		4,617	4,733	59,369	-116	
				12020300200 雜項收入				
			01	3,054	3,050	30,625	4	財政處3,054千元。 B001各業務單位-收回 以前年度歲出 依據總預算編製作業 手冊之歲入來源別預 算科目設置依據與範 圍。2,000千元 B401教育處-收回以前 年度歲出 依據總預算編製作業 手冊之歲入來源別預
				12020300201 收回以前年 度歲出				

新竹市總預算

歲入來源別預算表

經常門

中華民國112年度

單位：新臺幣千元

科 目				本年度 預算數	上年度 預算數	前年度 決算數	本年度與 上年度比較	說明	
款	項	目	節						名稱及編號
			02	12020300210 其他雜項收入	1,563	1,683	28,744	-120	算科目設置依據與範圍。1,000千元 B801社會處-收回以前年度溢領款 依據各項津貼及補助等相關法令。50千元 B802社會處-收回以前年度溢發老人保護緊急安置費用、低收入戶住院看護費及各項津貼等 依據老人保護個案短期安置服務實施計畫、新竹市低收入戶住院看護費補助辦法等相關法令。1千元 B803社會處-收回以前年度身心障礙福利各項津貼溢發費用 依據身心障礙福利各項津貼及補助等相關法令。3千元 財政處1,563千元。 B001各業務單位-其他雜項收入 依據總預算編製作業手冊之歲入來源別預算科目設置依據與範圍。1,000千元 B201財政處-遺贈稅抵稅實物處分價款劃解市庫 依據財政收支劃分法第8條第1項第2款及遺產及贈與稅法第1、3條。500千元 B401教育處-各校結餘款繳回等 依據總預算編製作業手冊之歲入來源別預算科目設置依據與範圍。1千元 B601都發處-違章建築強制拆除費 依據新竹市違章建築強制拆除收費自治條例。1千元 B602都發處-防空避難設備代金 依據新竹市建築物附建防空避難設備或停車空間繳納代金及管理使用自治條例。1千

新竹市總預算

歲入來源別預算表

經常門

中華民國112年度

單位：新臺幣千元

科 目				本年度 預算數	上年度 預算數	前年度 決算數	本年度與 上年度比較	說明
款	項	目	節					
	002			12030500000 新竹市東區區公所	2	2	-	元 B701交通處-81路公車 投幣收入 依據101年度公路公共 運輸發展計畫-新竹市 市區公車新莊園區 線。60千元
		01		12030500200 雜項收入	2	2	-	
			01	12030500201 收回以前年 度歲出	1	1	-	-E101行政室-收回以前 年度歲出 依據總預算編製作業 手冊之歲入來源別預 算科目設置依據與範 圍。1千元
			02	12030500210 其他雜項收 入	1	1	-	-E101行政室-各項雜項 收入 估列其他雜項收入 依據總預算編製作業 手冊之歲入來源別預 算科目設置依據與範 圍辦理。1千元
	003			12030510000 新竹市北區區公所	2	2	11	-
		01		12030510200 雜項收入	2	2	11	-
			01	12030510201 收回以前年 度歲出	1	1	-	-F101行政室-收回以前 年度歲出 依據總預算編製作業 手冊之歲入來源別預 算科目設置依據與範 圍。1千元
			02	12030510210 其他雜項收 入	1	1	11	-F101行政室-各項雜項 收入 估列其他雜項收入 依據總預算編製作業 手冊之歲入來源別預 算科目設置依據與範 圍。1千元

新竹市總預算

歲入來源別預算表

經常門

中華民國112年度

單位：新臺幣千元

科 目				本年度 預算數	上年度 預算數	前年度 決算數	本年度與 上年度比較	說明
款	項	目	節					
	004			12030520000 新竹市香山區公所	2	2	52	
		01		12030520200 雜項收入	2	2	52	
			01	12030520201 收回以前年度歲出	1	1	40	-G101行政室-收回以前年度歲出 估列收回以前年度歲出收入 依據總預算編製作業手冊之歲入來源別預算科目設置依據與範圍。1千元
			02	12030520210 其他雜項收入	1	1	12	-G101行政室-各項雜項收入 估列其他雜項收入 依據總預算編製作業手冊之歲入來源別預算科目設置依據與範圍。1千元
	005			12030550000 新竹市東區戶政事務所	2	2	-	
		01		12030550200 雜項收入	2	2	-	
			01	12030550201 收回以前年度歲出	1	1	-	-H101行政股-收回以前年度歲出 依據財政收支劃分法第29條辦理。1千元
			02	12030550210 其他雜項收入	1	1	-	-H101行政股-其他雜項收入 依據財政收支劃分法第29條辦理。1千元
	006			12030560000 新竹市北區戶政事務所	2	2	-	
		01		12030560200 雜項收入	2	2	-	
			01	12030560201 收回以前年度歲出	1	1	-	-I101行政股-收回以前年度歲出 依據財政收支劃分法第29條辦理。1千元

新竹市總預算

歲入來源別預算表

經常門

中華民國112年度

單位：新臺幣千元

科 目				本年度 預算數	上年度 預算數	前年度 決算數	本年度與 上年度比較	說明
款	項	目	節					
			02	12030560210 其他雜項收入	1	1	-	- I101行政股-其他雜項收入 依據財政收支劃分法第29條辦理。1千元
	007			12030570000 新竹市香山戶政事務所	2	2	-	
		01		12030570200 雜項收入	2	2	-	
			01	12030570201 收回以前年度歲出	1	1	-	- J101行政股-收回以前年度歲出 依據財政收支劃分法第29條辦理。1千元
			02	12030570210 其他雜項收入	1	1	-	- J101行政股-其他雜項收入 依據財政收支劃分法第29條辦理。1千元
	008			12030650000 新竹市殯葬管理所	2	2	197	
		01		12030650200 雜項收入	2	2	197	
			01	12030650201 收回以前年度歲出	1	1	7	- K201總務組-收回以前年度歲出收入 依據總預算編製作業手冊之歲入來源別預算科目設置依據與範圍。1千元
			02	12030650210 其他雜項收入	1	1	190	- K201總務組-雜項收入 依據總預算編製作業手冊之歲入來源別預算科目設置依據與範圍。1千元
	009			12040600000 新竹市地政事務所	11,714	12,551	14,345	-837
		01		12040600200 雜項收入	11,714	12,551	14,345	-837

新竹市總預算

歲入來源別預算表

經常門

中華民國112年度

單位：新臺幣千元

科 目				本年度 預算數	上年度 預算數	前年度 決算數	本年度與 上年度比較	說明	
款	項	目	節						名稱及編號
			01	12040600201 收回以前年 度歲出	1	1	1	-	L301行政室-收回以前 年度歲出 依據總預算編製作業 手冊之歲入來源別預 算科目設置依據與範 圍辦理。1千元
			02	12040600210 其他雜項收 入	11,713	12,550	14,344	-837	L101登記課-登記儲金 繳庫 保留5年之登記儲金， 因未發生損害賠償， 悉數解繳公庫 依據土地法。11,713 千元
	010			12050700000 新竹市稅務局	213	241	287	-28	
		01		12050700200 雜項收入	213	241	287	-28	
			01	12050700201 收回以前年 度歲出	1	1	-	-	M001各業務單位-收回 以前年度歲出 依據總預算編製作業 手冊之歲入來源別預 算科目設置依據與範 圍。1千元
			02	12050700210 其他雜項收 入	212	240	287	-28	M001各業務單位-其他 雜項收入 依據總預算編製作業 手冊之歲入來源別預 算科目設置依據與範 圍。212千元
	011			12071060000 新竹市文化局	62	2	89	60	
		01		12071060200 雜項收入	62	2	89	60	
			01	12071060201 收回以前年 度歲出	1	1	10	-	R001各業務單位-收回 以前年度歲出 依據總預算編製作業 手冊之歲入來源別預 算科目設置依據與範 圍。1千元

新竹市總預算

歲入來源別預算表

經常門

中華民國112年度

單位：新臺幣千元

科 目				本年度 預算數	上年度 預算數	前年度 決算數	本年度與 上年度比較	說明
款	項	目	節					
			02	12071060210 其他雜項收入	61	1	79	60 R101圖書資訊科-兒童 探索館文創品收入 依據總預算編製作業 手冊之歲入來源別預 算科目設置依據與範 圍。60千元 R001各業務單位-其他 雜項收入 依據總預算編製作業 手冊之歲入來源別預 算科目設置依據與範 圍。1千元
	012			12086000000 新竹市立動物園	-	-	12	-
		01		12086000200 雜項收入	-	-	12	-
			01	12086000201 收回以前年 度歲出	-	-	12	-
	013			12086100000 新竹市動物保護 及防疫所	1	1	-	-
		01		12086100200 雜項收入	1	1	-	-
			01	12086100201 收回以前年 度歲出	1	1	-	- U001防疫所-本所收回 以前年度歲出收入 依據總預算編製作業 手冊之歲入來源別預 算科目設置依據與範 圍。1千元
	014			12090800000 新竹市警察局	9,502	9,502	10,834	-
		01		12090800200 雜項收入	9,502	9,502	10,834	-
			01	12090800201 收回以前年 度歲出	1	1	95	- N601會計室-收回以前 年度歲出 依據總預算編製作業 手冊之歲入來源別預 算科目設置依據與範 圍。1千元
			02	12090800202 車輛保管費	2,000	2,000	3,480	- N101交通警察隊-違規 車輛拖吊保管費 辦理違規車輛拖吊汽 車保管12,000日次

新竹市總預算

歲入來源別預算表

經常門

中華民國112年度

單位：新臺幣千元

科 目				本年度 預算數	上年度 預算數	前年度 決算數	本年度與 上年度比較	說明
款	項	目	節					
			03	12090800203 車輛移置費	7,500	7,500	6,905	x@100元，計 1,200,000元 依據新竹市處理妨害 交通車輛自治條例。 1,200千元 N102交通警察隊-違規 車輛拖吊保管費 公有拖吊場保管汽車 3,000日次x@100元計 300,000元、機車 10,000日次x@50元計 500,000元，共計 800,000元(收支併 列)。 依據新竹市處理妨害 交通車輛自治條例。 800千元
			04	12090800210 其他雜項收 入	1	1	354	-N101交通警察隊-違規 車輛拖吊移置費 (預估拖吊汽車11,000 輛x@600元計 6,600,000元；機車 9,000輛x@100元計 900,000元；總計 7,500,000元) 依據新竹市處理妨害 交通車輛自治條例。 7,500千元
015				12100850000 新竹市消防局	2	2	89	-
	01			12100850200 雜項收入	2	2	89	-
		01		12100850201 收回以前年 度歲出	1	1	88	-0001各業務單位-收回 以前年度歲出 依據總預算編製作業 手冊之歲入來源別預 算科目設置依據與範 圍。1千元

新竹市總預算

歲入來源別預算表

經常門

中華民國112年度

單位：新臺幣千元

科 目				本年度 預算數	上年度 預算數	前年度 決算數	本年度與 上年度比較	說明
款	項	目	節					
			02	12100850210 其他雜項收入	1	1	1	-0301行政科-其他各項 雜項收入 依據總預算編製作業 手冊之歲入來源別預 算科目設置依據與範 圍。1千元
	016			12110900000 新竹市衛生局	15	15	1,903	-
		01		12110900200 雜項收入	15	15	1,903	-
			01	12110900201 收回以前年 度歲出	5	5	255	-P001各業務單位-收回 以前年度歲出 依據總預算編製作業 手冊之歲入來源別預 算科目設置依據與範 圍。5千元
			02	12110900210 其他雜項收 入	10	10	1,648	-P001各業務單位-其他 雜項收入 依據總預算編製作業 手冊之歲入來源別預 算科目設置依據與範 圍。10千元
	017			12121000000 新竹市環境保護 局	658,450	717,498	709,719	-59,048
		01		12121000200 雜項收入	658,450	717,498	709,719	-59,048
			01	12121000201 收回以前年 度歲出	1	1	363	-Q001各業務單位-收回 以前年度歲出 依據總預算編製作業 手冊「歲入來源別預 算科目設置依據與範 圍」。1千元
			02	12121000204 廢棄物清理 費	518,148	522,196	497,176	-4,048 Q601廢棄物處理科-廢 棄物代處理費 1. 掩埋場(3,000元×15 噸)×365天=16, 425,000元 2. 焚化廠(2,000元 ×150公噸+4,000元×40 公噸+2,100元×65公 噸)×365天+(3,000元 ×20公噸+4,500元×85 公噸)×320天=359,

新竹市總預算

歲入來源別預算表

經常門

中華民國112年度

單位：新臺幣千元

科 目				本年度 預算數	上年度 預算數	前年度 決算數	本年度與 上年度比較	說明	
款	項	目	節						名稱及編號
			03	12121000210 其他雜項收入	140,301	195,301	212,180	-55,000	322,500元；配合預算編列增列進位數500元 依據廢棄物清理法第13條、34條及同法施行細則、新竹市代清除處理廢棄物自治條例。375,748千元 Q602廢棄物處理科-固.液體廢棄物代處理費 1. 液體(200元×2,000噸+400元×500噸=600,000元 2. 固體(2,000元×600輛)=1,200,000元 依據新竹市代清除處理廢棄物自治條例。1,800千元 Q603廢棄物處理科-清潔費(3.7元×38,000,000度)=140,600,000元 依據廢棄物清理法第24條、一般廢棄物清除處理費徵收辦法。140,600千元 Q401環境衛生管理科-代辦經費(資源回收變賣所得)納入預算(收支併列) 依據資源回收變賣所得管理辦法。300千元 Q601廢棄物處理科-垃圾焚化廠汽電共生售電收入 依據與台電公司契約電價計算。140,000千元 Q801行政科-各項雜項收入 依據總預算編製作業手冊之歲入來源別預算科目設置依據與範圍辦理。1千元

新竹市總預算

歲入來源別預算表

資本門

中華民國112年度

單位：新臺幣千元

科 目				本年度 預算數	上年度 預算數	前年度 決算數	本年度與 上年度比較	說明	
款	項	目	節						名稱及編號
				資本門合計	659,001	25,000	6,884	634,001	
01				07000000000 財產收入	659,001	25,000	6,884	634,001	
	001			07020300000 新竹市政府	659,001	25,000	6,884	634,001	
		01		07020300200 財產售價	659,001	25,000	6,884	634,001	
			01	07020300201 土地售價	659,000	25,000	6,884	634,000	財政處659,000千元。 B201財政處-土地售價 依據公產管理法令。 659,000千元
			02	07020300202 土地以外不 動產售價	1	-	-	1	財政處1千元。 B201財政處-土地以外 不動產售價 依據公產管理法令。1 千元
				經常門及資本門總計	25,268,689	24,003,799	24,439,702	1,264,890	

新竹市總預算

歲出政事別預算表

經常門

中華民國112年度

單位：新臺幣千元

科 目			本年度 預算數	上年度 預算數	前年度 決算數	本年度與 上年度比較
款	項	名稱及編號				
		經常門合計	21,070,934	20,302,126	18,159,277	768,808
01		32000000000 行政支出	339,060	324,033	292,403	15,027
	001	32020300000 新竹市政府	339,060	324,033	292,403	15,027
		01 32020300100 一般行政	339,060	324,033	292,403	15,027
02		33000000000 立法支出	206,115	200,348	179,821	5,767
	001	33010100000 新竹市議會	206,115	200,348	179,821	5,767
		01 33010100100 一般行政	87,483	89,905	75,172	-2,422
		02 33010100200 議事業務	116,592	108,473	104,649	8,119
		03 33010109800 第一預備金	2,040	1,970	-	70
03		37000000000 民政支出	1,270,705	1,229,596	1,102,110	41,109
	001	37020300000 新竹市政府	187,575	242,922	165,327	-55,347
		01 37020300200 民政業務	148,547	206,069	126,557	-57,522
		02 37020300500 地政業務	39,028	36,853	38,770	2,175
	002	37030500000 新竹市東區區公所	154,109	144,064	141,005	10,045
		01 37030500100 一般行政	78,435	73,830	71,033	4,605

新竹市總預算

歲出政事別預算表

經常門

中華民國112年度

單位：新臺幣千元

科 目			本年度 預算數	上年度 預算數	前年度 決算數	本年度與 上年度比較
款	項	目 名稱及編號				
		02 37030500300 區公所業務	75,674	70,234	69,972	5,440
	003	37030510000 新竹市北區區公所	127,055	125,082	115,952	1,973
		01 37030510100 一般行政	66,447	66,060	58,188	387
		02 37030510300 區公所業務	60,608	59,022	57,764	1,586
	004	37030520000 新竹市香山區公所	86,301	83,753	78,271	2,548
		01 37030520100 一般行政	54,319	51,751	48,801	2,568
		02 37030520300 區公所業務	31,982	32,002	29,470	-20
	005	37030550000 新竹市東區戶政事務所	49,631	46,301	43,256	3,330
		01 37030550100 一般行政	47,595	44,363	41,396	3,232
		02 37030550200 民政業務	2,036	1,938	1,860	98
	006	37030560000 新竹市北區戶政事務所	39,360	36,651	33,919	2,709
		01 37030560100 一般行政	38,266	35,650	32,901	2,616
		02 37030560200 民政業務	1,094	1,001	1,018	93
	007	37030570000 新竹市香山戶政事務所	19,516	18,473	17,578	1,043
		01 37030570100 一般行政	18,745	17,801	16,938	944

新竹市總預算

歲出政事別預算表

經常門

中華民國112年度

單位：新臺幣千元

科 目			本年度 預算數	上年度 預算數	前年度 決算數	本年度與 上年度比較
款	項	目 名稱及編號				
		02 37030570200 民政業務	771	672	640	99
	008	37040600000 新竹市地政事務所	129,464	116,766	105,068	12,698
		01 37040600100 一般行政	102,077	93,685	85,886	8,392
		02 37040600500 地政業務	27,387	23,081	19,182	4,306
	009	37100850000 新竹市消防局	477,694	415,584	401,734	62,110
		01 37100850100 一般行政	416,193	373,520	365,674	42,673
		02 37100850600 消防業務	61,501	42,064	36,060	19,437
04		38000000000 警政支出	1,516,012	1,472,853	1,369,267	43,159
	001	38090800000 新竹市警察局	1,516,012	1,472,853	1,369,267	43,159
		01 38090800100 一般行政	1,378,968	1,336,130	1,258,072	42,838
		02 38090800200 警政業務	137,044	136,723	111,195	321
05		40000000000 財務支出	268,811	255,384	230,981	13,427
	001	40020300000 新竹市政府	67,017	64,645	58,228	2,372
		01 40020300200 財政及公產業務	67,017	64,645	58,228	2,372
	002	40050700000 新竹市稅務局	201,794	190,739	172,753	11,055

新竹市總預算

歲出政事別預算表

經常門

中華民國112年度

單位：新臺幣千元

科 目				本年度 預算數	上年度 預算數	前年度 決算數	本年度與 上年度比較
款	項	目	名稱及編號				
06		01	40050700100 一般行政	50,723	48,204	44,249	2,519
		02	40050700300 稅捐稽徵業務	151,071	142,535	128,504	8,536
			51000000000 教育支出	7,349,403	6,798,988	6,526,763	550,415
	001		51020300000 新竹市政府	7,349,403	6,798,988	6,526,763	550,415
07		01	51020300100 新竹市地方教育 發展基金	7,349,403	6,798,988	6,526,763	550,415
			53000000000 文化支出	452,936	582,771	435,496	-129,835
	001		53020300000 新竹市政府	8,810	69,055	2,681	-60,245
		01	53020300200 禮俗文獻	8,810	69,055	2,681	-60,245
	002		53066200000 新竹市立體育場	34,086	33,119	26,240	967
		01	53066200100 一般行政	6,549	6,263	4,967	286
		02	53066200500 體育場管理	27,537	26,856	21,273	681
	003		53071060000 新竹市文化局	376,599	447,227	378,496	-70,628
		01	53071060100 一般行政	80,905	80,196	70,832	709
		02	53071060400 文教活動	295,694	367,031	307,664	-71,337
004		53086000000 新竹市立動物園	33,441	33,370	28,079	71	

新竹市總預算

歲出政事別預算表

經常門

中華民國112年度

單位：新臺幣千元

科 目				本年度 預算數	上年度 預算數	前年度 決算數	本年度與 上年度比較
款	項	目	名稱及編號				
08	001	01	53086000100 一般行政	24,360	23,697	19,275	663
		02	53086000300 動物園管理	9,081	9,673	8,804	-592
			56000000000 農業支出	125,740	190,182	115,392	-64,442
			56020300000 新竹市政府	105,212	164,505	92,017	-59,293
		01	56020300100 農業管理與輔導 業務	64,480	86,269	64,006	-21,789
		02	56020300300 水土保持	30,157	51,383	22,144	-21,226
		03	56020300400 水利行政	10,575	26,853	5,867	-16,278
		002	56086100000 新竹市動物保護及 防疫所	20,528	25,677	23,375	-5,149
		01	56086100500 動物保護及防疫	20,528	25,677	23,375	-5,149
		09	001		57000000000 工業支出	93,238	177,618
	57020300000 新竹市政府			93,238	177,618	114,319	-84,380
01	57020300100 建管行政			81,079	165,830	108,884	-84,751
02	57020300200 其他公共工程			12,159	11,788	5,435	371
10	001		58000000000 交通支出	527,385	306,407	272,150	220,978
			58020300000 新竹市政府	527,385	306,407	272,150	220,978

新竹市總預算

歲出政事別預算表

經常門

中華民國112年度

單位：新臺幣千元

科 目			本年度 預算數	上年度 預算數	前年度 決算數	本年度與 上年度比較
款	項	目 名稱及編號				
11	001	01 58020300100 土木工程勘測	19,371	18,474	14,590	897
		02 58020300200 道路橋梁養護及 工程	148,092	160,988	128,321	-12,896
		03 58020300300 交通業務	359,922	126,945	129,239	232,977
		59000000000 其他經濟服務支出	318,348	295,021	328,594	23,327
		59020300000 新竹市政府	318,348	295,021	328,594	23,327
		01 59020300100 觀光業務	224,861	199,145	217,548	25,716
12	001	02 59020300200 工商及市場業務	93,487	95,876	111,046	-2,389
		61000000000 社會保險支出	78,430	75,500	81,890	2,930
		61020300000 新竹市政府	78,430	75,500	81,890	2,930
		01 61020300200 農民保險	9,060	9,060	8,047	-
13	001	02 61020300300 社會保險	69,370	66,440	73,843	2,930
		62000000000 社會救助支出	154,068	149,800	143,453	4,268
		62020300000 新竹市政府	154,068	149,800	143,453	4,268
14	001	01 62020300100 社會救濟	154,068	149,800	143,453	4,268
		63000000000 福利服務支出	3,142,849	3,284,247	2,821,088	-141,398

新竹市總預算

歲出政事別預算表

經常門

中華民國112年度

單位：新臺幣千元

科 目			本年度 預算數	上年度 預算數	前年度 決算數	本年度與 上年度比較
款	項	目 名稱及編號				
	001	63020300000 新竹市政府	3,066,450	3,207,663	2,758,220	-141,213
		01 63020300200 社會福利	3,065,021	3,206,235	2,757,178	-141,214
		02 63020300400 新竹市建築物無 障礙設備與設施 改善基金	1,429	1,428	1,042	1
	002	63030650000 新竹市殯葬管理所	76,399	76,584	62,868	-185
		01 63030650100 一般行政	17,495	17,667	16,362	-172
		02 63030650300 殯葬業務	58,904	58,917	46,506	-13
15		64000000000 國民就業支出	142,513	58,482	41,914	84,031
	001	64020300000 新竹市政府	142,513	58,482	41,914	84,031
		01 64020300100 勞工及青年業務	142,513	58,482	41,914	84,031
16		65000000000 醫療保健支出	1,056,783	1,029,440	613,145	27,343
	001	65110900000 新竹市衛生局	1,056,783	1,029,440	613,145	27,343
		01 65110900100 一般行政	62,893	60,939	53,641	1,954
		02 65110900200 衛生業務	943,004	920,202	517,230	22,802
		03 65110900300 衛生所業務	50,886	48,299	42,274	2,587
17		71000000000 環境保護支出	1,147,070	1,075,842	1,006,405	71,228

新竹市總預算

歲出政事別預算表

經常門

中華民國112年度

單位：新臺幣千元

科 目			本年度 預算數	上年度 預算數	前年度 決算數	本年度與 上年度比較
款	項	目 名稱及編號				
	001	71020300000 新竹市政府	133,614	109,010	93,190	24,604
		01 71020300300 下水道業務	133,614	109,010	93,190	24,604
	002	71121000000 新竹市環境保護局	1,013,456	966,832	913,215	46,624
		01 71121000100 一般行政	435,539	336,793	321,302	98,746
		02 71121000200 環保業務	577,917	630,039	591,913	-52,122
18		72000000000 社區發展支出	59,081	58,829	54,585	252
	001	72020300000 新竹市政府	59,081	58,829	54,585	252
		01 72020300100 社政業務	59,081	58,829	54,585	252
19		76000000000 退休撫卹給付支出	2,331,308	2,326,672	2,114,596	4,636
	001	76020300000 新竹市政府	1,523,200	1,542,880	1,506,536	-19,680
		01 76020300100 新竹市地方教育 發展基金	1,523,200	1,542,880	1,506,536	-19,680
	002	7670a020000 公務人員退休及撫 卹給付	805,108	775,992	608,060	29,116
		01 7670a020200 公務人員退休及 撫卹給付	805,108	775,992	608,060	29,116
	003	7670a030000 公務人員各項補助 及慰問金	3,000	7,800	-	-4,800
		01 7670a030300 公務人員因公傷 亡慰問金	3,000	7,800	-	-4,800

新竹市總預算

歲出政事別預算表

經常門

中華民國112年度

單位：新臺幣千元

科 目			本年度 預算數	上年度 預算數	前年度 決算數	本年度與 上年度比較
款	項	目 名稱及編號				
20		8100000000 債務付息支出	180,000	120,000	66,094	60,000
	001	8102030000 新竹市政府	180,000	120,000	66,094	60,000
		01 8102030010 債務付息	180,000	120,000	66,094	60,000
21		8900000000 其他支出	151,079	155,113	248,811	-4,034
	001	8902030000 新竹市政府	90,113	90,113	58,985	-
		01 8902030010 新竹市地方教育 發展基金	72,213	72,213	57,700	-
		02 8902030040 賠償準備金	1,000	1,000	1,285	-
		03 8902030980 第一預備金	16,900	16,900	-	-
	002	8970a03000 公務人員各項補助 及慰問金	45,966	50,000	37,776	-4,034
		01 8970a03020 公務人員各項補 助	45,966	50,000	37,776	-4,034
	003	8970a04000 災害準備金	-	-	152,050	-
		01 8970a04030 災害準備金	-	-	152,050	-
	004	8970a05000 各類員工待遇準備	15,000	15,000	-	-
		01 8970a05050 各類員工待遇準 備	15,000	15,000	-	-
22		9000000000 第二預備金	160,000	135,000	-	25,000

新竹市總預算
歲出政事別預算表

經常門

中華民國112年度

單位：新臺幣千元

科 目			本年度 預算數	上年度 預算數	前年度 決算數	本年度與 上年度比較
款	項	名稱及編號				
	001	9080c010000 第二預備金	160,000	135,000	-	25,000
		01 9080c010100 第二預備金	160,000	135,000	-	25,000

新竹市總預算

歲出政事別預算表

資本門

中華民國112年度

單位：新臺幣千元

科 目			本年度 預算數	上年度 預算數	前年度 決算數	本年度與 上年度比較
款	項	目 名稱及編號				
		資本門合計	4,446,189	5,313,177	5,472,105	-866,988
01		32000000000 行政支出	20,037	14,165	30,276	5,872
	001	32020300000 新竹市政府	20,037	14,165	30,276	5,872
		01 32020300100 一般行政	20,037	14,165	30,276	5,872
02		33000000000 立法支出	6,484	6,277	31,088	207
	001	33010100000 新竹市議會	6,484	6,277	31,088	207
		01 33010100100 一般行政	6,484	6,277	31,088	207
03		37000000000 民政支出	177,882	163,765	207,386	14,117
	001	37020300000 新竹市政府	53,607	55,455	34,689	-1,848
		01 37020300200 民政業務	52,632	54,625	34,253	-1,993
		02 37020300500 地政業務	975	830	436	145
	002	37030500000 新竹市東區區公所	12,605	11,512	9,757	1,093
		01 37030500100 一般行政	550	322	575	228
		02 37030500300 區公所業務	12,055	11,190	9,182	865
	003	37030510000 新竹市北區區公所	12,905	7,060	6,083	5,845

新竹市總預算

歲出政事別預算表

資本門

中華民國112年度

單位：新臺幣千元

科 目			本年度 預算數	上年度 預算數	前年度 決算數	本年度與 上年度比較
款	項	目 名稱及編號				
		01 37030510100 一般行政	5,726	80	78	5,646
		02 37030510300 區公所業務	7,179	6,980	6,005	199
	004	37030520000 新竹市香山區公所	6,805	7,182	6,500	-377
		01 37030520100 一般行政	-	423	-	-423
		02 37030520300 區公所業務	6,805	6,759	6,500	46
	005	37030550000 新竹市東區戶政事務所	165	175	519	-10
		01 37030550200 民政業務	165	175	519	-10
	006	37030560000 新竹市北區戶政事務所	88	190	403	-102
		01 37030560200 民政業務	88	190	403	-102
	007	37030570000 新竹市香山戶政事務所	107	20	140	87
		01 37030570100 一般行政	107	-	60	107
		02 37030570200 民政業務	-	20	80	-20
	008	37040600000 新竹市地政事務所	-	1,290	2,070	-1,290
		01 37040600100 一般行政	-	-	207	-
		02 37040600500 地政業務	-	1,290	1,863	-1,290

新竹市總預算

歲出政事別預算表

資本門

中華民國112年度

單位：新臺幣千元

科 目			本年度 預算數	上年度 預算數	前年度 決算數	本年度與 上年度比較
款	項	目 名稱及編號				
	009		91,600	80,881	147,225	10,719
		37100850000 新竹市消防局				
		01 37100850100 一般行政	50,350	49,000	131,621	1,350
		02 37100850600 消防業務	41,250	31,881	15,604	9,369
04		38000000000 警政支出	84,344	175,924	84,980	-91,580
	001		84,344	175,924	84,980	-91,580
		38090800000 新竹市警察局				
		01 38090800100 一般行政	31,334	130,194	26,318	-98,860
		02 38090800200 警政業務	53,010	45,730	58,662	7,280
05		40000000000 財務支出	6,868	8,553	6,232	-1,685
	001		815	260	198	555
		40020300000 新竹市政府				
		01 40020300200 財政及公產業務	815	260	198	555
	002		6,053	8,293	6,034	-2,240
		40050700000 新竹市稅務局				
		01 40050700100 一般行政	793	3,033	791	-2,240
		02 40050700300 稅捐稽徵業務	5,260	5,260	5,243	-
06		51000000000 教育支出	1,292,666	1,916,877	1,619,233	-624,211
	001		1,292,666	1,916,877	1,619,233	-624,211
		51020300000 新竹市政府				

新竹市總預算

歲出政事別預算表

資本門

中華民國112年度

單位：新臺幣千元

科 目			本年度 預算數	上年度 預算數	前年度 決算數	本年度與 上年度比較
款	項	目 名稱及編號				
		01 51020300100 新竹市地方教育 發展基金	1,292,666	1,916,877	1,619,233	-624,211
07		53000000000 文化支出	585,905	677,436	610,718	-91,531
	001	53020300000 新竹市政府	-	50,000	122,500	-50,000
		01 53020300200 禮俗文獻	-	50,000	122,500	-50,000
	002	53066200000 新竹市立體育場	133,222	12,570	1,900	120,652
		01 53066200500 體育場管理	133,222	12,570	1,900	120,652
	003	53071060000 新竹市文化局	442,683	604,866	466,145	-162,183
		01 53071060100 一般行政	640	640	257	-
		02 53071060400 文教活動	442,043	604,226	465,888	-162,183
	004	53086000000 新竹市立動物園	10,000	10,000	20,173	-
		01 53086000300 動物園管理	10,000	10,000	20,173	-
08		56000000000 農業支出	281,908	169,112	403,925	112,796
	001	56020300000 新竹市政府	281,070	167,504	402,287	113,566
		01 56020300100 農業管理與輔導 業務	180,390	107,500	126,177	72,890
		02 56020300300 水土保持	175	285	19,132	-110

新竹市總預算

歲出政事別預算表

資本門

中華民國112年度

單位：新臺幣千元

科		目		本年度 預算數	上年度 預算數	前年度 決算數	本年度與 上年度比較
款	項	目	名稱及編號				
		03	56020300400 水利行政	100,505	59,719	256,978	40,786
	002		56086100000 新竹市動物保護及 防疫所	838	1,608	1,638	-770
		01	56086100500 動物保護及防疫	838	1,608	1,638	-770
09			57000000000 工業支出	271,903	235,725	248,738	36,178
	001		57020300000 新竹市政府	271,903	235,725	248,738	36,178
		01	57020300100 建管行政	11,493	6,725	33,919	4,768
		02	57020300200 其他公共工程	260,410	229,000	214,819	31,410
10			58000000000 交通支出	791,946	833,080	1,094,337	-41,134
	001		58020300000 新竹市政府	791,946	833,080	1,094,337	-41,134
		01	58020300100 土木工程勘測	340	280	247	60
		02	58020300200 道路橋梁養護及 工程	639,176	650,000	691,721	-10,824
		03	58020300300 交通業務	152,430	182,800	402,369	-30,370
11			59000000000 其他經濟服務支出	165,458	299,594	605,928	-134,136
	001		59020300000 新竹市政府	165,458	299,594	605,928	-134,136
		01	59020300100 觀光業務	138,093	287,369	568,250	-149,276

新竹市總預算

歲出政事別預算表

資本門

中華民國112年度

單位：新臺幣千元

科 目			本年度 預算數	上年度 預算數	前年度 決算數	本年度與 上年度比較			
款	項	目 名稱及編號							
12	001	02	59020300200 工商及市場業務	27,365	12,225	37,678	15,140		
			63000000000 福利服務支出	5,875	39,278	37,369	-33,403		
			63020300000 新竹市政府	2,600	9,582	15,474	-6,982		
		01	63020300200 社會福利	750	6,501	14,624	-5,751		
		02	63020300400 新竹市建築物無 障礙設備與設施 改善基金	1,850	3,081	850	-1,231		
		002	63030650000 新竹市殯葬管理所	3,275	29,696	21,895	-26,421		
		01	63030650300 殯葬業務	3,275	29,696	21,895	-26,421		
		13	001		64000000000 國民就業支出	4,740	200	239	4,540
					64020300000 新竹市政府	4,740	200	239	4,540
				01	64020300100 勞工及青年業務	4,740	200	239	4,540
14	001		65000000000 醫療保健支出	26,280	25,274	5,042	1,006		
			65110900000 新竹市衛生局	26,280	25,274	5,042	1,006		
		01	65110900100 一般行政	2,206	-	1,700	2,206		
		02	65110900200 衛生業務	24,074	25,256	3,251	-1,182		
		03	65110900300 衛生所業務	-	18	91	-18		

新竹市總預算

歲出政事別預算表

資本門

中華民國112年度

單位：新臺幣千元

科 目			本年度 預算數	上年度 預算數	前年度 決算數	本年度與 上年度比較
款	項	目 名稱及編號				
15		7100000000 環境保護支出	301,893	323,930	426,913	-22,037
	001	7102030000 新竹市政府	221,524	250,159	165,878	-28,635
		01 7102030030 下水道業務	221,524	250,159	165,878	-28,635
	002	7112100000 新竹市環境保護局	80,369	73,771	261,035	6,598
		01 7112100010 一般行政	150	150	147	-
		02 7112100020 環保業務	80,219	73,621	260,888	6,598
16		7200000000 社區發展支出	2,000	3,987	44,524	-1,987
	001	7202030000 新竹市政府	2,000	3,987	44,524	-1,987
		01 7202030010 社政業務	2,000	3,987	44,524	-1,987
17		8900000000 其他支出	260,000	260,000	15,177	-
	001	8970a04000 災害準備金	260,000	260,000	15,177	-
		01 8970a04030 災害準備金	260,000	260,000	15,177	-
18		9000000000 第二預備金	160,000	160,000	-	-
	001	9080c01000 第二預備金	160,000	160,000	-	-
		01 9080c01010 第二預備金	160,000	160,000	-	-

新竹市總預算
歲出政事別預算表

資本門

中華民國112年度

單位：新臺幣千元

科 目			本年度 預算數	上年度 預算數	前年度 決算數	本年度與 上年度比較
款	項	名稱及編號				
		經常門及資本門總計	25,517,123	25,615,303	23,631,382	-98,180

新竹市總預算

歲出機關別預算表

經資門併計

中華民國112年度

單位：新臺幣千元

款	項	目	節	科目		本年度預算數	上年度預算數	本年度與上年度比較	說明
				名稱及編號					
01				0001000000	新竹市議會主管	212,599	206,625	5,974	
	001			0001010000	新竹市議會	212,599	206,625	5,974	
		01		33010100100	一般行政	93,967	96,182	-2,215	
			01	33010100101	行政管理	71,276	73,388	-2,112	一、本年度預算數包括： 人事費52,374千元 業務費18,852千元 獎補助費50千元 二、本年度預算數與上年度比較： 減少 2,112千元 增列 人事費3,316千元 減列 業務費5,430千元 增列 獎補助費2千元
			02	33010100102	廳舍管理及財產保養	22,691	22,794	-103	一、本年度預算數包括： 業務費16,207千元 設備及投資6,484千元 二、本年度預算數與上年度比較： 減少 103千元 減列 業務費310千元 增列 設備及投資207千元
		02		33010100200	議事業務	116,592	108,473	8,119	
			01	33010100201	業務管理	13,430	12,988	442	一、本年度預算數包括： 業務費12,920千元 獎補助費510千元 二、本年度預算數與上年度比較： 增加 442千元 增列 業務費436千元 增列 獎補助費6千元
			02	33010100202	召開定期會	5,687	5,527	160	一、本年度預算數包括： 人事費2,228千元 業務費3,459千元 二、本年度預算數與上年度比較： 增加 160千元 增列 人事費65千元 增列 業務費95千元
			03	33010100203	召開臨時會	2,771	2,698	73	一、本年度預算數包括： 人事費1,088千元 業務費1,683千元 二、本年度預算數與上年度比較： 增加 73千元 增列 人事費30千元 增列 業務費43千元

新竹市總預算

歲出機關別預算表

經資門併計

中華民國112年度

單位：新臺幣千元

科 目				本年度 預算數	上年度 預算數	本年度與 上年度比較	說明	
款	項	目	節					名稱及編號
02	001	01	04	33010100204 法令研究	94,704	87,260	7,444	一、本年度預算數包括： 人事費86,578千元 業務費8,126千元 二、本年度預算數與上年度比較： 增加 7,444千元 增列 人事費7,227千元 增列 業務費217千元
			03	33010109800 第一預備金	2,040	1,970	70	
			01	33010109801 第一預備金	2,040	1,970	70	一、本年度預算數包括： 預備金2,040千元 二、本年度預算數與上年度比較： 增加 70千元 增列 預備金70千元
				00020000000 新竹市政府主管	17,531,883	17,692,059	-160,176	
				00020300000 新竹市政府	17,531,883	17,692,059	-160,176	
				32020300100 一般行政	359,097	338,198	20,899	
				32020300101 行政及法制工作	199,997	186,391	13,606	一、本年度預算數包括： 人事費111,866千元 業務費83,907千元 設備及投資3,380千元 獎補助費844千元 二、本年度預算數與上年度比較： 增加 13,606千元 增列 人事費10,529千元 增列 業務費1,217千元 增列 設備及投資1,860千元
				32020300102 施政計畫綜合工作	71,064	66,580	4,484	一、本年度預算數包括： 人事費6,374千元 業務費48,173千元 設備及投資16,517千元 二、本年度預算數與上年度比較： 增加 4,484千元 增列 人事費499千元 減列 業務費262千元 增列 設備及投資4,247千元
				32020300106 主計工作	34,279	30,349	3,930	一、本年度預算數包括： 人事費28,890千元 業務費5,304千元 設備及投資85千元 二、本年度預算數與上年度比較： 增加 3,930千元 增列 人事費3,570千元 增列 業務費500千元 減列 設備及投資140千元

新竹市總預算

歲出機關別預算表

經資門併計

中華民國112年度

單位：新臺幣千元

科 目				本年度 預算數	上年度 預算數	本年度與 上年度比較	說明	
款	項	目	節					名稱及編號
			04	32020300107 人事工作	36,835	39,659	-2,824	一、本年度預算數包括： 人事費27,640千元 業務費7,635千元 設備及投資55千元 獎補助費1,505千元 二、本年度預算數與上年度比較： 減少 2,824千元 增列 人事費1,484千元 減列 業務費4,040千元 增列 設備及投資5千元 減列 獎補助費273千元
			05	32020300108 政風工作	16,922	15,219	1,703	一、本年度預算數包括： 人事費15,893千元 業務費1,029千元 設備及投資0千元 二、本年度預算數與上年度比較： 增加 1,703千元 增列 人事費1,840千元 減列 業務費37千元 減列 設備及投資100千元
		02		37020300200 民政業務	201,179	260,694	-59,515	
			01	37020300202 民政工作	201,179	260,694	-59,515	一、本年度預算數包括： 人事費32,911千元 業務費29,920千元 設備及投資43,792千元 獎補助費94,556千元 二、本年度預算數與上年度比較： 減少 59,515千元 增列 人事費4,521千元 減列 業務費57,846千元 減列 設備及投資1,893千元 減列 獎補助費4,297千元
		03		37020300500 地政業務	40,003	37,683	2,320	
			01	37020300502 地政工作	40,003	37,683	2,320	一、本年度預算數包括： 人事費31,340千元 業務費7,688千元 設備及投資975千元 二、本年度預算數與上年度比較： 增加 2,320千元 增列 人事費1,615千元 增列 業務費560千元 增列 設備及投資145千元
		04		40020300200 財政及公產業務	67,832	64,905	2,927	
			01	40020300202 財政及公產工作	67,832	64,905	2,927	一、本年度預算數包括： 人事費31,009千元 業務費36,008千元

新竹市總預算

歲出機關別預算表

經資門併計

中華民國112年度

單位：新臺幣千元

科 目				本年度 預算數	上年度 預算數	本年度與 上年度比較	說明
款	項	目	節				
		05		8,642,069	8,715,865	-73,796	設備及投資815千元 二、本年度預算數與上年度比較： 增加 2,927千元 增列 人事費2,904千元 減列 業務費532千元 增列 設備及投資555千元
			01	7,349,403	6,798,988	550,415	一、本年度預算數包括： 獎補助費7,349,403千元 二、本年度預算數與上年度比較： 增加 550,415千元 增列 獎補助費550,415千元
			02	1,292,666	1,916,877	-624,211	一、本年度預算數包括： 獎補助費1,292,666千元 二、本年度預算數與上年度比較： 減少 624,211千元 減列 獎補助費624,211千元
		06		8,810	119,055	-110,245	
			01	8,810	119,055	-110,245	一、本年度預算數包括： 人事費35千元 業務費8,275千元 設備及投資0千元 獎補助費500千元 二、本年度預算數與上年度比較： 減少 110,245千元 增列 人事費3千元 減列 業務費748千元 減列 設備及投資50,000千元 減列 獎補助費59,500千元
		07		244,870	193,769	51,101	
			01	18,765	39,403	-20,638	一、本年度預算數包括： 人事費9,383千元 業務費4,078千元 獎補助費5,304千元 二、本年度預算數與上年度比較： 減少 20,638千元 增列 人事費277千元 減列 業務費21,002千元 增列 獎補助費87千元
			02	226,105	154,366	71,739	一、本年度預算數包括： 人事費6,226千元 業務費31,787千元 設備及投資180,390千元 獎補助費7,702千元 二、本年度預算數與上年度比較：

新竹市總預算

歲出機關別預算表

經資門併計

中華民國112年度

單位：新臺幣千元

科 目				本年度 預算數	上年度 預算數	本年度與 上年度比較	說明	
款	項	目	節					名稱及編號
		08		56020300300 水土保持	30,332	51,668	-21,336	增加 71,739千元 增列 人事費682千元 減列 業務費2,463千元 增列 設備及投資72,890千元 增列 獎補助費630千元
			01	56020300301 水土保持生態保 育	30,332	51,668	-21,336	一、本年度預算數包括： 人事費6,868千元 業務費21,738千元 設備及投資0千元 獎補助費1,726千元 二、本年度預算數與上年度比較： 減少 21,336千元 增列 人事費744千元 減列 業務費20,680千元 減列 獎補助費1,400千元
		09		56020300400 水利行政	111,080	86,572	24,508	
			01	56020300401 河川管理	111,080	86,572	24,508	一、本年度預算數包括： 業務費10,575千元 設備及投資100,505千元 獎補助費0千元 二、本年度預算數與上年度比較： 增加 24,508千元 減列 業務費16,278千元 增列 設備及投資40,786千元
		10		57020300100 建管行政	92,572	172,555	-79,983	
			01	57020300101 都計規劃行政	56,850	42,286	14,564	一、本年度預算數包括： 人事費42,651千元 業務費4,084千元 設備及投資325千元 獎補助費9,790千元 二、本年度預算數與上年度比較： 增加 14,564千元 增列 人事費4,538千元 減列 業務費59千元 增列 設備及投資295千元 增列 獎補助費9,790千元
			02	57020300102 都市設計及更新	15,505	88,621	-73,116	一、本年度預算數包括： 人事費2,863千元 業務費5,854千元 設備及投資6,128千元 獎補助費660千元 二、本年度預算數與上年度比較： 減少 73,116千元 增列 人事費227千元 減列 業務費61,190千元

新竹市總預算

歲出機關別預算表

經資門併計

中華民國112年度

單位：新臺幣千元

科 目				本年度 預算數	上年度 預算數	本年度與 上年度比較	說明	
款	項	目	節					名稱及編號
			03	57020300103 建築及使用管理	20,217	41,648	-21,431	減列 設備及投資567千元 減列 獎補助費11,586千元 一、本年度預算數包括： 人事費4,911千元 業務費8,766千元 獎補助費6,540千元 二、本年度預算數與上年度比較： 減少 21,431千元 增列 人事費536千元 增列 業務費1,273千元 減列 獎補助費23,240千元
		11		57020300200 其他公共工程	272,569	240,788	31,781	
			01	57020300201 其他公共工程	272,569	240,788	31,781	一、本年度預算數包括： 人事費5,946千元 業務費6,213千元 設備及投資200,010千元 獎補助費60,400千元 二、本年度預算數與上年度比較： 增加 31,781千元 增列 人事費371千元 增列 設備及投資31,410千元
		12		58020300100 土木工程勘測	19,711	18,754	957	
			01	58020300101 工務行政	17,419	16,467	952	一、本年度預算數包括： 人事費15,465千元 業務費1,614千元 設備及投資340千元 二、本年度預算數與上年度比較： 增加 952千元 增列 人事費865千元 增列 業務費27千元 增列 設備及投資60千元
			02	58020300102 工程施工查核	2,292	2,287	5	一、本年度預算數包括： 人事費837千元 業務費1,455千元 二、本年度預算數與上年度比較： 增加 5千元 增列 人事費54千元 減列 業務費49千元
		13		58020300200 道路橋梁養護及工程	787,268	810,988	-23,720	
			01	58020300201 道路養護	562,931	397,498	165,433	一、本年度預算數包括： 人事費15,201千元 業務費90,459千元 設備及投資457,271千元 二、本年度預算數與上年度比較： 增加 165,433千元

新竹市總預算

歲出機關別預算表

經資門併計

中華民國112年度

單位：新臺幣千元

科 目				本年度 預算數	上年度 預算數	本年度與 上年度比較	說明	
款	項	目	節					名稱及編號
			02	58020300202 路燈管理	44,625	36,883	7,742	增列 人事費599千元 減列 業務費18,437千元 增列 設備及投資183,271千元 一、本年度預算數包括： 人事費82千元 業務費41,743千元 設備及投資2,800千元 二、本年度預算數與上年度比較： 增加 7,742千元 增列 人事費4千元 增列 業務費4,938千元 增列 設備及投資2,800千元
			03	58020300203 道路橋梁工程	179,712	376,607	-196,895	一、本年度預算數包括： 業務費607千元 設備及投資179,105千元 二、本年度預算數與上年度比較： 減少 196,895千元 減列 設備及投資196,895千元
		14		58020300300 交通業務	512,352	309,745	202,607	
			01	58020300302 交通管理	512,352	309,745	202,607	一、本年度預算數包括： 人事費28,086千元 業務費249,517千元 設備及投資152,430千元 獎補助費82,319千元 二、本年度預算數與上年度比較： 增加 202,607千元 增列 人事費1,753千元 增列 業務費169,543千元 減列 設備及投資30,370千元 增列 獎補助費61,681千元
		15		59020300100 觀光業務	362,954	486,514	-123,560	
			01	59020300102 觀光管理	362,954	486,514	-123,560	一、本年度預算數包括： 人事費29,109千元 業務費194,490千元 設備及投資122,093千元 獎補助費17,262千元 二、本年度預算數與上年度比較： 減少 123,560千元 增列 人事費4,690千元 增列 業務費20,726千元 減列 設備及投資153,276千元 增列 獎補助費4,300千元
		16		59020300200 工商及市場業務	120,852	108,101	12,751	

新竹市總預算

歲出機關別預算表

經資門併計

中華民國112年度

單位：新臺幣千元

款	項	科 目		本年度 預算數	上年度 預算數	本年度與 上年度比較	說明
		節	名稱及編號				
		01	59020300201 工商管理	49,553	55,021	-5,468	一、本年度預算數包括： 人事費19,076千元 業務費5,709千元 設備及投資25千元 獎補助費24,743千元 二、本年度預算數與上年度比較： 減少 5,468千元 增列 人事費2,196千元 減列 業務費227千元 減列 獎補助費7,437千元
		02	59020300202 市場管理	71,299	53,080	18,219	一、本年度預算數包括： 人事費16,762千元 業務費27,537千元 設備及投資27,000千元 獎補助費0千元 二、本年度預算數與上年度比較： 增加 18,219千元 增列 人事費1,327千元 減列 業務費108千元 增列 設備及投資17,000千元
	17		61020300200 農民保險	9,060	9,060		
		01	61020300201 農民保險	9,060	9,060		一、本年度預算數包括： 獎補助費9,060千元
	18		61020300300 社會保險	69,370	66,440	2,930	
		01	61020300301 社會保險	69,370	66,440	2,930	一、本年度預算數包括： 獎補助費69,370千元 二、本年度預算數與上年度比較： 增加 2,930千元 增列 獎補助費2,930千元
	19		62020300100 社會救濟	154,068	149,800	4,268	
		01	62020300101 社會救助	154,068	149,800	4,268	一、本年度預算數包括： 人事費1,556千元 業務費6,909千元 獎補助費145,603千元 二、本年度預算數與上年度比較： 增加 4,268千元 增列 人事費272千元 增列 業務費650千元 增列 獎補助費3,346千元
	20		63020300200 社會福利	3,065,771	3,212,736	-146,965	
		01	63020300202 社會工作及福利	3,065,771	3,212,736	-146,965	一、本年度預算數包括： 人事費115,580千元 業務費106,339千元

新竹市總預算

歲出機關別預算表

經資門併計

中華民國112年度

單位：新臺幣千元

科 目				本年度 預算數	上年度 預算數	本年度與 上年度比較	說明	
款	項	目	節					名稱及編號
		21		63020300400 新竹市建築物無障礙設備與設施改善基金	3,279	4,509	-1,230	設備及投資750千元 獎補助費2,843,102千元 二、本年度預算數與上年度比較： 減少 146,965千元 增列 人事費15,134千元 減列 業務費8,803千元 減列 設備及投資5,751千元 減列 獎補助費147,545千元
			01	63020300401 無障礙設施改善	3,279	4,509	-1,230	一、本年度預算數包括： 人事費603千元 業務費826千元 設備及投資850千元 獎補助費1,000千元 二、本年度預算數與上年度比較： 減少 1,230千元 增列 人事費1千元 減列 獎補助費1,231千元
		22		64020300100 勞工及青年業務	147,253	58,682	88,571	
			01	64020300102 勞資關係及青年發展	81,787	40,770	41,017	一、本年度預算數包括： 人事費24,475千元 業務費41,985千元 設備及投資4,740千元 獎補助費10,587千元 二、本年度預算數與上年度比較： 增加 41,017千元 增列 人事費1,593千元 增列 業務費31,386千元 增列 設備及投資4,540千元 增列 獎補助費3,498千元
			02	64020300103 職訓及就業服務	65,466	17,912	47,554	一、本年度預算數包括： 人事費128千元 業務費65,338千元 二、本年度預算數與上年度比較： 增加 47,554千元 增列 人事費92千元 增列 業務費47,462千元
		23		71020300300 下水道業務	355,138	359,169	-4,031	
			01	71020300301 下水道管理	355,138	359,169	-4,031	一、本年度預算數包括： 人事費9,464千元 業務費124,135千元 設備及投資221,524千元 獎補助費15千元 二、本年度預算數與上年度比較： 減少 4,031千元

新竹市總預算

歲出機關別預算表

經資門併計

中華民國112年度

單位：新臺幣千元

科 目				本年度 預算數	上年度 預算數	本年度與 上年度比較	說明	
款	項	目	節					名稱及編號
		24		72020300100 社政業務	61,081	62,816	-1,735	增列 人事費1,276千元 增列 業務費23,328千元 減列 設備及投資28,635千元
			01	72020300101 團體輔導	61,081	62,816	-1,735	一、本年度預算數包括： 人事費1,051千元 業務費8,075千元 設備及投資0千元 獎補助費51,955千元 二、本年度預算數與上年度比較： 減少 1,735千元 增列 人事費87千元 增列 業務費201千元 減列 設備及投資3,267千元 增列 獎補助費1,244千元
		25		76020300100 新竹市地方教育發展基金	1,523,200	1,542,880	-19,680	
			01	76020300101 教育人員退休及撫卹給付	1,521,200	1,537,680	-16,480	一、本年度預算數包括： 獎補助費1,521,200千元 二、本年度預算數與上年度比較： 減少 16,480千元 減列 獎補助費16,480千元
			02	76020300102 教育人員因公傷亡慰問金	2,000	5,200	-3,200	一、本年度預算數包括： 獎補助費2,000千元 二、本年度預算數與上年度比較： 減少 3,200千元 減列 獎補助費3,200千元
		26		81020300100 債務付息	180,000	120,000	60,000	
			01	81020300101 債務付息	180,000	120,000	60,000	一、本年度預算數包括： 債務費180,000千元 二、本年度預算數與上年度比較： 增加 60,000千元 增列 債務費60,000千元
		27		89020300100 新竹市地方教育發展基金	72,213	72,213		
			01	89020300101 教育人員各項補助	72,213	72,213		一、本年度預算數包括： 獎補助費72,213千元
		28		89020300400 賠償準備金	1,000	1,000		
			01	89020300401 賠償準備金	1,000	1,000		一、本年度預算數包括： 獎補助費1,000千元

新竹市總預算

歲出機關別預算表

經資門併計

中華民國112年度

單位：新臺幣千元

款	項	科 目		本年度 預算數	上年度 預算數	本年度與 上年度比較	說明	
		目 節	名稱及編號					
03	001	29		89020309800 第一預備金	16,900	16,900	一、本年度預算數包括： 預備金16,900千元 一、本年度預算數包括： 人事費72,438千元 業務費5,985千元 設備及投資550千元 獎補助費12千元 二、本年度預算數與上年度比較： 增加 4,833千元 增列 人事費5,027千元 減列 業務費422千元 增列 設備及投資228千元	
			01	89020309801 第一預備金	16,900	16,900		
				00030000000 民政處主管	588,321	586,743		1,578
				00030500000 新竹市東區區公所	166,714	155,576		11,138
			01	37030500100 一般行政	78,985	74,152		4,833
			01	37030500101 行政管理	78,985	74,152		4,833
			02	37030500300 區公所業務	87,729	81,424		6,305
			01	37030500301 民政工作	77,309	71,007		6,302
			02	37030500302 經建工作	6,630	6,630		
			03	37030500303 社政工作	3,790	3,787		3

新竹市總預算

歲出機關別預算表

經資門併計

中華民國112年度

單位：新臺幣千元

款	科目			本年度 預算數	上年度 預算數	本年度與 上年度比較	說明	
	項	目	節					
002			00030510000 新竹市北區區公所	139,960	132,142	7,818	一、本年度預算數包括： 人事費59,539千元 業務費6,872千元 設備及投資5,726千元 獎補助費36千元 二、本年度預算數與上年度比較： 增加 6,033千元 增列 人事費3,607千元 減列 業務費3,220千元 增列 設備及投資5,646千元	
		01	37030510100 一般行政	72,173	66,140	6,033		
			01	37030510101 行政管理	72,173	66,140		6,033
		02	37030510300 區公所業務	67,787	66,002	1,785		
			01	37030510301 民政工作	57,893	56,111		1,782
			02	37030510302 經建工作	6,574	6,574		
			03	37030510303 社政工作	3,320	3,317		3
		003	00030520000 新竹市香山區公所	93,106	90,935	2,171		
			01	37030520100 一般行政	54,319	52,174		2,145
			01	37030520101 行政管理	54,319	52,174		2,145

新竹市總預算

歲出機關別預算表

經資門併計

中華民國112年度

單位：新臺幣千元

科 目				本年度 預算數	上年度 預算數	本年度與 上年度比較	說明	
款	項	目	節					名稱及編號
		02		37030520300 區公所業務	38,787	38,761	26	增列 人事費2,344千元 增列 業務費224千元 減列 設備及投資423千元
		01		37030520301 民政工作	30,107	30,119	-12	一、本年度預算數包括： 人事費91千元 業務費29,656千元 設備及投資305千元 獎補助費55千元 二、本年度預算數與上年度比較： 減少 12千元 增列 人事費2千元 減列 業務費3千元 增列 設備及投資46千元 減列 獎補助費57千元
		02		37030520302 經建工作	6,588	6,588		一、本年度預算數包括： 業務費88千元 設備及投資6,500千元
		03		37030520303 社政工作	2,092	2,054	38	一、本年度預算數包括： 人事費19千元 業務費716千元 獎補助費1,357千元 二、本年度預算數與上年度比較： 增加 38千元 增列 人事費1千元 增列 業務費37千元
004				00030550000 新竹市東區戶政事務所	49,796	46,476	3,320	
		01		37030550100 一般行政	47,595	44,363	3,232	
		01		37030550101 行政管理	47,595	44,363	3,232	一、本年度預算數包括： 人事費46,539千元 業務費1,050千元 獎補助費6千元 二、本年度預算數與上年度比較： 增加 3,232千元 增列 人事費3,238千元 減列 業務費6千元
		02		37030550200 民政業務	2,201	2,113	88	
		01		37030550205 戶政工作	2,201	2,113	88	一、本年度預算數包括： 人事費254千元 業務費1,782千元 設備及投資165千元 二、本年度預算數與上年度比較： 增加 88千元

新竹市總預算

歲出機關別預算表

經資門併計

中華民國112年度

單位：新臺幣千元

科 目				本年度 預算數	上年度 預算數	本年度與 上年度比較	說明	
款	項	目	節					名稱及編號
	005			00030560000 新竹市北區戶政事務所	39,448	36,841	2,607	增列 人事費16千元 增列 業務費82千元 減列 設備及投資10千元
		01		37030560100 一般行政	38,266	35,650	2,616	
			01	37030560101 行政管理	38,266	35,650	2,616	一、本年度預算數包括： 人事費36,895千元 業務費1,347千元 獎補助費24千元 二、本年度預算數與上年度比較： 增加 2,616千元 增列 人事費2,622千元 減列 業務費6千元
		02		37030560200 民政業務	1,182	1,191	-9	
			01	37030560205 戶政工作	1,182	1,191	-9	一、本年度預算數包括： 人事費113千元 業務費981千元 設備及投資88千元 二、本年度預算數與上年度比較： 減少 9千元 增列 人事費5千元 增列 業務費88千元 減列 設備及投資102千元
	006			00030570000 新竹市香山戶政事務所	19,623	18,493	1,130	
		01		37030570100 一般行政	18,852	17,801	1,051	
			01	37030570101 行政管理	18,852	17,801	1,051	一、本年度預算數包括： 人事費17,492千元 業務費1,241千元 設備及投資107千元 獎補助費12千元 二、本年度預算數與上年度比較： 增加 1,051千元 增列 人事費1,075千元 減列 業務費131千元 增列 設備及投資107千元
		02		37030570200 民政業務	771	692	79	
			01	37030570205 戶政工作	771	692	79	一、本年度預算數包括： 人事費116千元 業務費655千元 設備及投資0千元

新竹市總預算

歲出機關別預算表

經資門併計

中華民國112年度

單位：新臺幣千元

科 目				本年度 預算數	上年度 預算數	本年度與 上年度比較	說明		
款	項	目	節					名稱及編號	
04	007	01	01	00030650000 新竹市殯葬管理所	79,674	106,280	-26,606	二、本年度預算數與上年度比較： 增加 79千元 增列 人事費34千元 增列 業務費65千元 減列 設備及投資20千元	
				63030650100 一般行政	17,495	17,667	-172		
				63030650101 行政管理	17,495	17,667	-172		一、本年度預算數包括： 人事費17,213千元 業務費216千元 獎補助費66千元 二、本年度預算數與上年度比較： 減少 172千元 減列 人事費184千元 增列 獎補助費12千元
				63030650300 殯葬業務	62,179	88,613	-26,434		
				63030650301 殯葬管理	62,179	88,613	-26,434		一、本年度預算數包括： 人事費539千元 業務費55,915千元 設備及投資3,275千元 獎補助費2,450千元 二、本年度預算數與上年度比較： 減少 26,434千元 增列 人事費36千元 減列 業務費49千元 減列 設備及投資26,421千元
				00040000000 地政處主管	129,464	118,056	11,408		
				00040600000 新竹市地政事務所	129,464	118,056	11,408		
				37040600100 一般行政	102,077	93,685	8,392		
		01	01	37040600101 行政管理	102,077	93,685	8,392	一、本年度預算數包括： 人事費89,717千元 業務費12,252千元 設備及投資0千元 獎補助費108千元 二、本年度預算數與上年度比較： 增加 8,392千元 增列 人事費7,991千元 增列 業務費395千元 增列 獎補助費6千元	

新竹市總預算

歲出機關別預算表

經資門併計

中華民國112年度

單位：新臺幣千元

款	項	科 目		本年度 預算數	上年度 預算數	本年度與 上年度比較	說明	
		目 節	名稱及編號					
05	001	02		37040600500	27,387	24,371	3,016	一、本年度預算數包括： 人事費504千元 業務費4,931千元 設備及投資0千元 獎補助費21,952千元 二、本年度預算數與上年度比較： 增加 3,016千元 增列 業務費470千元 減列 設備及投資1,290千元 增列 獎補助費3,836千元
			01	37040600502	27,387	24,371	3,016	
				00050000000	207,847	199,032	8,815	
				00050700000	207,847	199,032	8,815	
			01	40050700100	51,516	51,237	279	
			01	40050700101	51,516	51,237	279	
				40050700300	156,331	147,795	8,536	
			01	40050700301	102,145	94,601	7,544	
			02	40050700302	1,238	1,237	1	
			03	40050700303	6,536	6,317	219	

新竹市總預算

歲出機關別預算表

經資門併計

中華民國112年度

單位：新臺幣千元

科 目				本年度 預算數	上年度 預算數	本年度與 上年度比較	說明	
款	項	目	節					名稱及編號
			04	40050700304 稅務管理	16,761	16,397	364	增加 219千元 增列 人事費3千元 增列 業務費216千元 一、本年度預算數包括： 人事費5,006千元 業務費6,495千元 設備及投資5,260千元 二、本年度預算數與上年度比較： 增加 364千元 增列 人事費364千元
			05	40050700305 法務工作	425	420	5	一、本年度預算數包括： 人事費109千元 業務費216千元 獎補助費100千元 二、本年度預算數與上年度比較： 增加 5千元 增列 人事費5千元
			06	40050700306 稽核工作	170	168	2	一、本年度預算數包括： 人事費58千元 業務費112千元 二、本年度預算數與上年度比較： 增加 2千元 增列 人事費2千元
			07	40050700307 納稅服務	5,074	5,558	-484	一、本年度預算數包括： 人事費220千元 業務費4,854千元 二、本年度預算數與上年度比較： 減少 484千元 增列 人事費9千元 減列 業務費493千元
			08	40050700308 資訊管理	4,221	4,181	40	一、本年度預算數包括： 人事費80千元 業務費4,141千元 二、本年度預算數與上年度比較： 增加 40千元 增列 人事費4千元 增列 業務費36千元
			09	40050700309 地價稅稽徵	7,261	6,969	292	一、本年度預算數包括： 人事費214千元 業務費7,047千元 二、本年度預算數與上年度比較： 增加 292千元 增列 人事費9千元 增列 業務費283千元
			10	40050700310 土地增值稅稽徵	3,065	2,845	220	一、本年度預算數包括： 人事費135千元 業務費2,930千元 二、本年度預算數與上年度比較： 增加 220千元

新竹市總預算

歲出機關別預算表

經資門併計

中華民國112年度

單位：新臺幣千元

科 目				本年度 預算數	上年度 預算數	本年度與 上年度比較	說明	
款	項	目	節					名稱及編號
			11	40050700311 房屋稅稽徵	6,523	6,302	221	增列 人事費6千元 增列 業務費214千元 一、本年度預算數包括： 人事費213千元 業務費6,310千元 二、本年度預算數與上年度比較： 增加 221千元 增列 人事費9千元 增列 業務費212千元
			12	40050700312 娛樂稅稽徵	500	499	1	一、本年度預算數包括： 人事費20千元 業務費50千元 獎補助費430千元 二、本年度預算數與上年度比較： 增加 1千元 增列 人事費1千元
			13	40050700313 契稅稽徵	532	495	37	一、本年度預算數包括： 人事費15千元 業務費517千元 二、本年度預算數與上年度比較： 增加 37千元 增列 人事費1千元 增列 業務費36千元
			14	40050700314 欠稅管理	1,880	1,806	74	一、本年度預算數包括： 人事費54千元 業務費1,826千元 二、本年度預算數與上年度比較： 增加 74千元 增列 人事費3千元 增列 業務費71千元
06				00060000000 教育處主管	167,308	45,689	121,619	
	001			00066200000 新竹市立體育場	167,308	45,689	121,619	
		01		53066200100 一般行政	6,549	6,263	286	
			01	53066200101 行政管理	6,549	6,263	286	一、本年度預算數包括： 人事費6,356千元 業務費157千元 獎補助費36千元 二、本年度預算數與上年度比較： 增加 286千元 增列 人事費280千元 增列 獎補助費6千元
		02		53066200500 體育場管理	160,759	39,426	121,333	

新竹市總預算

歲出機關別預算表

經資門併計

中華民國112年度

單位：新臺幣千元

款	項	科 目		本年度 預算數	上年度 預算數	本年度與 上年度比較	說明		
		目 節	名稱及編號						
07	001	01	01	53066200501 體育場管理	160,759	39,426	121,333	一、本年度預算數包括： 人事費157千元 業務費27,380千元 設備及投資133,222千元 二、本年度預算數與上年度比較： 增加 121,333千元 增列 人事費4千元 增列 業務費677千元 增列 設備及投資120,652千元	
			00070000000	文化局主管	819,282	1,052,093	-232,811		
			00071060000	新竹市文化局	819,282	1,052,093	-232,811		
			01	53071060100 一般行政	81,545	80,836	709		
			01	53071060101 行政管理	81,545	80,836	709		一、本年度預算數包括： 人事費56,037千元 業務費24,844千元 設備及投資640千元 獎補助費24千元 二、本年度預算數與上年度比較： 增加 709千元 增列 人事費4,288千元 減列 業務費3,579千元
			02	53071060400 文教活動	737,737	971,257	-233,520		
			01	53071060401 視覺藝術	32,138	43,217	-11,079		一、本年度預算數包括： 人事費1,578千元 業務費25,200千元 設備及投資4,680千元 獎補助費680千元 二、本年度預算數與上年度比較： 減少 11,079千元 增列 人事費113千元 減列 業務費13,942千元 增列 設備及投資2,750千元
			02	53071060402 藝文推廣	43,176	47,960	-4,784		一、本年度預算數包括： 人事費2,000千元 業務費32,644千元 設備及投資0千元 獎補助費8,532千元 二、本年度預算數與上年度比較： 減少 4,784千元 增列 人事費171千元 減列 業務費5,255千元 增列 獎補助費300千元

新竹市總預算

歲出機關別預算表

經資門併計

中華民國112年度

單位：新臺幣千元

科 目				本年度 預算數	上年度 預算數	本年度與 上年度比較	說明	
款	項	目	節					名稱及編號
			03	53071060403 文化資產	186,411	85,782	100,629	一、本年度預算數包括： 人事費1,689千元 業務費23,219千元 設備及投資157,304千元 獎補助費4,199千元 二、本年度預算數與上年度比較： 增加 100,629千元 增列 人事費120千元 減列 業務費6,695千元 增列 設備及投資106,704千元 增列 獎補助費500千元
			04	53071060404 演藝管理	29,007	33,584	-4,577	一、本年度預算數包括： 人事費5,509千元 業務費18,391千元 設備及投資80千元 獎補助費5,027千元 二、本年度預算數與上年度比較： 減少 4,577千元 增列 人事費428千元 減列 業務費2,876千元 減列 獎補助費2,129千元
			05	53071060406 博物管理	59,106	107,562	-48,456	一、本年度預算數包括： 人事費3,999千元 業務費50,872千元 設備及投資2,235千元 獎補助費2,000千元 二、本年度預算數與上年度比較： 減少 48,456千元 增列 人事費300千元 減列 業務費32,011千元 減列 設備及投資16,845千元 增列 獎補助費100千元
			06	53071060407 圖書管理	106,942	298,766	-191,824	一、本年度預算數包括： 人事費977千元 業務費46,015千元 設備及投資59,950千元 獎補助費0千元 二、本年度預算數與上年度比較： 減少 191,824千元 增列 人事費66千元 減列 業務費10,045千元 減列 設備及投資181,545千元 減列 獎補助費300千元
			07	53071060408 客家事務	229,922	309,908	-79,986	一、本年度預算數包括： 人事費642千元 業務費9,807千元 設備及投資215,794千元 獎補助費3,679千元 二、本年度預算數與上年度比較： 減少 79,986千元 增列 人事費47千元

新竹市總預算

歲出機關別預算表

經資門併計

中華民國112年度

單位：新臺幣千元

科 目				本年度 預算數	上年度 預算數	本年度與 上年度比較	說明	
款	項	目	節					名稱及編號
08	001	01	08	53071060409 新竹市世博台灣 館產創園區作業 基金	51,035	44,478	6,557	減列 業務費6,955千元 減列 設備及投資72,547千元 減列 獎補助費531千元 一、本年度預算數包括： 獎補助費51,035千元 二、本年度預算數與上年度比較： 增加 6,557千元 增列 獎補助費6,557千元
				00080000000 產業發展處主管	64,807	70,655	-5,848	
				00086000000 新竹市立動物園	43,441	43,370	71	
				53086000100 一般行政	24,360	23,697	663	
				53086000101 行政管理	24,360	23,697	663	一、本年度預算數包括： 人事費7,568千元 業務費16,738千元 獎補助費54千元 二、本年度預算數與上年度比較： 增加 663千元 增列 人事費600千元 增列 業務費63千元
				53086000300 動物園管理	19,081	19,673	-592	
				53086000301 動物園管理	19,081	19,673	-592	一、本年度預算數包括： 業務費9,081千元 設備及投資10,000千元 二、本年度預算數與上年度比較： 減少 592千元 減列 業務費592千元
				00086100000 新竹市動物保護及防 疫所	21,366	27,285	-5,919	
				56086100500 動物保護及防疫	21,366	27,285	-5,919	
				56086100501 行政管理	8,145	7,604	541	一、本年度預算數包括： 人事費7,971千元 業務費174千元 二、本年度預算數與上年度比較： 增加 541千元 增列 人事費543千元 減列 業務費2千元
				56086100502 動物保護及防疫 工作	13,221	19,681	-6,460	一、本年度預算數包括： 人事費1,343千元 業務費8,111千元 設備及投資180千元

新竹市總預算

歲出機關別預算表

經資門併計

中華民國112年度

單位：新臺幣千元

科 目				本年度 預算數	上年度 預算數	本年度與 上年度比較	說明		
款	項	目	節					名稱及編號	
09	001	01		00090000000 警察局主管	1,600,356	1,648,777	-48,421	獎補助費3,587千元 二、本年度預算數與上年度比較： 減少 6,460千元 增列 人事費168千元 減列 業務費5,882千元 減列 設備及投資900千元 增列 獎補助費154千元	
				00090800000 新竹市警察局	1,600,356	1,648,777	-48,421		
				38090800100 一般行政	1,410,302	1,466,324	-56,022		
			01	38090800101 行政管理	1,320,321	1,279,896	40,425		一、本年度預算數包括： 人事費1,299,329千元 業務費20,698千元 獎補助費294千元 二、本年度預算數與上年度比較： 增加 40,425千元 增列 人事費39,440千元 增列 業務費985千元
			02	38090800102 後勤工作	58,325	156,244	-97,919		一、本年度預算數包括： 人事費93千元 業務費34,487千元 設備及投資23,745千元 二、本年度預算數與上年度比較： 減少 97,919千元 增列 業務費1,269千元 減列 設備及投資99,188千元
			03	38090800103 綜合行政工作	15,863	15,338	525		一、本年度預算數包括： 人事費1,819千元 業務費14,044千元 二、本年度預算數與上年度比較： 增加 525千元 增列 人事費25千元 增列 業務費500千元
			04	38090800104 人事工作	2,738	1,978	760		一、本年度預算數包括： 業務費1,986千元 設備及投資160千元 獎補助費592千元 二、本年度預算數與上年度比較： 增加 760千元 增列 業務費600千元 增列 設備及投資160千元
			05	38090800105 會計及統計工作	509	490	19		一、本年度預算數包括： 業務費509千元 二、本年度預算數與上年度比較： 增加 19千元

新竹市總預算

歲出機關別預算表

經資門併計

中華民國112年度

單位：新臺幣千元

科 目				本年度 預算數	上年度 預算數	本年度與 上年度比較	說明	
款	項	目	節					名稱及編號
			06	38090800106 資訊管理	11,622	11,454	168	增列 業務費19千元 一、本年度預算數包括： 業務費4,193千元 設備及投資7,429千元 二、本年度預算數與上年度比較： 增加 168千元 增列 設備及投資168千元
			07	38090800107 公共關係工作	924	924		一、本年度預算數包括： 業務費924千元
		02		38090800200 警政業務	190,054	182,453	7,601	
			01	38090800201 行政工作	1,165	3,740	-2,575	一、本年度預算數包括： 業務費1,115千元 設備及投資0千元 獎補助費50千元 二、本年度預算數與上年度比較： 減少 2,575千元 減列 業務費1,901千元 減列 設備及投資674千元
			02	38090800202 外事工作	224	194	30	一、本年度預算數包括： 人事費17千元 業務費207千元 二、本年度預算數與上年度比較： 增加 30千元 增列 業務費30千元
			03	38090800203 保安工作	80,962	78,250	2,712	一、本年度預算數包括： 人事費0千元 業務費31,734千元 設備及投資43,000千元 獎補助費6,228千元 二、本年度預算數與上年度比較： 增加 2,712千元 減列 業務費788千元 增列 設備及投資3,500千元
			04	38090800204 保防工作	480	480		一、本年度預算數包括： 人事費300千元 業務費180千元
			05	38090800205 督察工作	2,716	2,718	-2	一、本年度預算數包括： 人事費69千元 業務費2,647千元 二、本年度預算數與上年度比較： 減少 2千元 減列 業務費2千元
			06	38090800206 防治工作	10,610	10,539	71	一、本年度預算數包括： 業務費10,610千元 二、本年度預算數與上年度比較：

新竹市總預算

歲出機關別預算表

經資門併計

中華民國112年度

單位：新臺幣千元

科 目				本年度 預算數	上年度 預算數	本年度與 上年度比較	說明	
款	項	目	節					名稱及編號
			07	38090800207 交通秩序管理	43,340	41,954	1,386	增加 71千元 增列 業務費71千元 一、本年度預算數包括： 人事費11,258千元 業務費30,767千元 設備及投資1,315千元 二、本年度預算數與上年度比較： 增加 1,386千元 增列 人事費38千元 增列 業務費5,207千元 減列 設備及投資3,859千元
			08	38090800208 妨礙交通車輛拖吊	18,532	17,445	1,087	一、本年度預算數包括： 人事費758千元 業務費13,250千元 設備及投資4,500千元 獎補助費24千元 二、本年度預算數與上年度比較： 增加 1,087千元 增列 人事費22千元 減列 業務費3,435千元 增列 設備及投資4,500千元
			09	38090800209 刑事工作	15,107	14,782	325	一、本年度預算數包括： 人事費820千元 業務費14,042千元 設備及投資225千元 獎補助費20千元 二、本年度預算數與上年度比較： 增加 325千元 增列 業務費100千元 增列 設備及投資225千元
			10	38090800210 訓練工作	699	399	300	一、本年度預算數包括： 人事費65千元 業務費334千元 設備及投資300千元 二、本年度預算數與上年度比較： 增加 300千元 增列 設備及投資300千元
			11	38090800211 勤務指揮中心	4,275	3,835	440	一、本年度預算數包括： 業務費3,835千元 設備及投資440千元 二、本年度預算數與上年度比較： 增加 440千元 增列 設備及投資440千元
			12	38090800212 婦幼安全工作	297	297		一、本年度預算數包括： 業務費297千元
			13	38090800213 防情及協助災防	1,521	1,346	175	一、本年度預算數包括： 人事費18千元 業務費1,043千元 設備及投資460千元

新竹市總預算

歲出機關別預算表

經資門併計

中華民國112年度

單位：新臺幣千元

科 目				本年度 預算數	上年度 預算數	本年度與 上年度比較	說明	
款	項	目	節					名稱及編號
10	001	01	14	38090800214 少年安全工作	5,985	4,970	1,015	二、本年度預算數與上年度比較： 增加 175千元 減列 業務費60千元 增列 設備及投資235千元 一、本年度預算數包括： 人事費5,463千元 業務費522千元 二、本年度預算數與上年度比較： 增加 1,015千元 增列 人事費1,015千元
			15	38090800215 鑑識工作	4,141	1,504	2,637	一、本年度預算數包括： 人事費400千元 業務費971千元 設備及投資2,770千元 二、本年度預算數與上年度比較： 增加 2,637千元 增列 業務費24千元 增列 設備及投資2,613千元
			00100000000	消防局主管	569,294	496,465	72,829	
			00100850000	新竹市消防局	569,294	496,465	72,829	
			01	37100850100 一般行政	466,543	422,520	44,023	
			01	37100850101 行政管理	404,788	359,933	44,855	一、本年度預算數包括： 人事費385,588千元 業務費15,664千元 設備及投資3,500千元 獎補助費36千元 二、本年度預算數與上年度比較： 增加 44,855千元 增列 人事費42,327千元 增列 業務費528千元 增列 設備及投資2,000千元
			02	37100850102 車輛管理	61,755	62,587	-832	一、本年度預算數包括： 業務費14,905千元 設備及投資46,850千元 二、本年度預算數與上年度比較： 減少 832千元 減列 業務費182千元 減列 設備及投資650千元
			02	37100850600 消防業務	102,751	73,945	28,806	
			01	37100850601 災害預防	20,500	6,130	14,370	一、本年度預算數包括： 業務費4,913千元 設備及投資187千元 獎補助費15,400千元

新竹市總預算

歲出機關別預算表

經資門併計

中華民國112年度

單位：新臺幣千元

科 目				本年度 預算數	上年度 預算數	本年度與 上年度比較	說明	
款	項	目	節					名稱及編號
			02	37100850602 災害搶救	51,494	42,293	9,201	二、本年度預算數與上年度比較： 增加 14,370千元 減列 業務費817千元 增列 設備及投資187千元 增列 獎補助費15,000千元 一、本年度預算數包括： 人事費1,300千元 業務費14,394千元 設備及投資35,080千元 獎補助費720千元 二、本年度預算數與上年度比較： 增加 9,201千元 減列 人事費900千元 增列 業務費4,797千元 增列 設備及投資5,304千元
			03	37100850603 訓練工作	7,377	6,857	520	一、本年度預算數包括： 業務費7,077千元 設備及投資300千元 二、本年度預算數與上年度比較： 增加 520千元 增列 業務費520千元
			04	37100850604 勤務派遣	5,746	5,621	125	一、本年度預算數包括： 業務費4,846千元 設備及投資900千元 二、本年度預算數與上年度比較： 增加 125千元 增列 業務費50千元 增列 設備及投資75千元
			05	37100850605 緊急救護	4,988	4,233	755	一、本年度預算數包括： 人事費0千元 業務費4,988千元 二、本年度預算數與上年度比較： 增加 755千元 增列 業務費755千元
			06	37100850606 火災調查	4,363	563	3,800	一、本年度預算數包括： 業務費563千元 設備及投資3,800千元 二、本年度預算數與上年度比較： 增加 3,800千元 增列 設備及投資3,800千元
			07	37100850607 災害管理	8,283	8,248	35	一、本年度預算數包括： 業務費7,930千元 設備及投資353千元 二、本年度預算數與上年度比較： 增加 35千元 增列 業務費32千元 增列 設備及投資3千元

新竹市總預算

歲出機關別預算表

經資門併計

中華民國112年度

單位：新臺幣千元

款	項	目	節	目	本年度 預算數	上年度 預算數	本年度與 上年度比較	說明
				名稱及編號				
11				0011000000 衛生局主管	1,083,063	1,054,714	28,349	
	001			0011090000 新竹市衛生局	1,083,063	1,054,714	28,349	
		01		65110900100 一般行政	65,099	60,939	4,160	
			01	65110900101 行政管理	65,099	60,939	4,160	一、本年度預算數包括： 人事費55,128千元 業務費7,753千元 設備及投資2,206千元 獎補助費12千元 二、本年度預算數與上年度比較： 增加 4,160千元 增列 人事費1,161千元 增列 業務費793千元 增列 設備及投資2,206千元
		02		65110900200 衛生業務	967,078	945,458	21,620	
			01	65110900201 醫政工作	9,453	9,502	-49	一、本年度預算數包括： 人事費704千元 業務費2,097千元 設備及投資0千元 獎補助費6,652千元 二、本年度預算數與上年度比較： 減少 49千元 增列 人事費97千元 減列 業務費85千元 減列 設備及投資75千元 增列 獎補助費14千元
			02	65110900202 食品及藥物管理	4,437	6,079	-1,642	一、本年度預算數包括： 人事費3,285千元 業務費927千元 設備及投資0千元 獎補助費225千元 二、本年度預算數與上年度比較： 減少 1,642千元 增列 人事費343千元 減列 業務費1,990千元 減列 設備及投資60千元 增列 獎補助費65千元
			03	65110900203 心理健康及毒品 防制	49,580	24,541	25,039	一、本年度預算數包括： 人事費37,237千元 業務費9,718千元 設備及投資625千元 獎補助費2,000千元 二、本年度預算數與上年度比較： 增加 25,039千元 增列 人事費24,556千元 減列 業務費142千元

新竹市總預算

歲出機關別預算表

經資門併計

中華民國112年度

單位：新臺幣千元

科 目				本年度 預算數	上年度 預算數	本年度與 上年度比較	說明	
款	項	目	節					名稱及編號
			04	65110900204 國民健康	77,113	56,212	20,901	增列 設備及投資625千元 一、本年度預算數包括： 人事費797千元 業務費42,642千元 設備及投資414千元 獎補助費33,260千元 二、本年度預算數與上年度比較： 增加 20,901千元 增列 人事費117千元 增列 業務費7,170千元 增列 設備及投資94千元 增列 獎補助費13,520千元
			05	65110900205 疾病管制	27,788	21,192	6,596	一、本年度預算數包括： 人事費1,470千元 業務費26,283千元 設備及投資35千元 二、本年度預算數與上年度比較： 增加 6,596千元 增列 人事費156千元 增列 業務費6,440千元
			06	65110900206 檢驗工作	6,820	3,178	3,642	一、本年度預算數包括： 人事費60千元 業務費4,210千元 設備及投資2,550千元 二、本年度預算數與上年度比較： 增加 3,642千元 增列 人事費60千元 增列 業務費1,232千元 增列 設備及投資2,350千元
			07	65110900207 企劃工作	6,989	6,867	122	一、本年度預算數包括： 人事費55千元 業務費6,204千元 設備及投資730千元 獎補助費0千元 二、本年度預算數與上年度比較： 增加 122千元 增列 人事費50千元 減列 業務費133千元 增列 設備及投資205千元
			08	65110900208 長期照顧	784,898	817,887	-32,989	一、本年度預算數包括： 人事費791千元 業務費35,100千元 設備及投資250千元 獎補助費748,757千元 二、本年度預算數與上年度比較： 減少 32,989千元 增列 人事費117千元 增列 業務費1,220千元 增列 設備及投資225千元 減列 獎補助費34,551千元

新竹市總預算

歲出機關別預算表

經資門併計

中華民國112年度

單位：新臺幣千元

款	項	科 目		本年度 預算數	上年度 預算數	本年度與 上年度比較	說明	
		目 節	名稱及編號					
12	001	03		65110900300 衛生所業務	50,886	48,317	2,569	一、本年度預算數包括： 人事費19,043千元 業務費1,257千元 設備及投資0千元 獎補助費6千元 二、本年度預算數與上年度比較： 增加 627千元 增列 人事費348千元 增列 業務費291千元 減列 設備及投資18千元 增列 獎補助費6千元 一、本年度預算數包括： 人事費14,848千元 業務費1,852千元 設備及投資0千元 獎補助費6千元 二、本年度預算數與上年度比較： 增加 1,288千元 增列 人事費1,284千元 增列 業務費4千元 一、本年度預算數包括： 人事費12,187千元 業務費1,675千元 設備及投資0千元 獎補助費12千元 二、本年度預算數與上年度比較： 增加 654千元 增列 人事費640千元 增列 業務費2千元 增列 獎補助費12千元
			01	65110900301 東區公共衛生	20,306	19,679	627	
			02	65110900302 北區公共衛生	16,706	15,418	1,288	
		03	65110900303 香山公共衛生	13,874	13,220	654		
			00120000000 環境保護局主管	1,093,825	1,040,603	53,222		
			00121000000 新竹市環境保護局	1,093,825	1,040,603	53,222		
		01	71121000100 一般行政	435,689	336,943	98,746		
		01	71121000101 行政管理	435,689	336,943	98,746		

新竹市總預算

歲出機關別預算表

經資門併計

中華民國112年度

單位：新臺幣千元

科 目				本年度 預算數	上年度 預算數	本年度與 上年度比較	說明	
款	項	目	節					名稱及編號
		02		71121000200 環保業務	658,136	703,660	-45,524	
			01	71121000201 綜合企劃	20,809	21,155	-346	一、本年度預算數包括： 人事費1,237千元 業務費19,552千元 設備及投資0千元 獎補助費20千元 二、本年度預算數與上年度比較： 減少 346千元 增列 人事費53千元 減列 業務費339千元 減列 設備及投資60千元
			02	71121000202 空氣污染及噪音 管制	14,952	31,066	-16,114	一、本年度預算數包括： 人事費1,178千元 業務費9,044千元 設備及投資4,730千元 獎補助費0千元 二、本年度預算數與上年度比較： 減少 16,114千元 減列 人事費11千元 增列 業務費3,315千元 增列 設備及投資2,182千元 減列 獎補助費21,600千元
			03	71121000203 水及土壤污染防 治	29,013	44,065	-15,052	一、本年度預算數包括： 人事費1,709千元 業務費26,304千元 設備及投資600千元 獎補助費400千元 二、本年度預算數與上年度比較： 減少 15,052千元 減列 人事費40千元 減列 業務費15,514千元 增列 設備及投資502千元
			04	71121000204 環境衛生管理	80,654	72,116	8,538	一、本年度預算數包括： 人事費1,596千元 業務費58,256千元 設備及投資8,300千元 獎補助費12,502千元 二、本年度預算數與上年度比較： 增加 8,538千元 增列 人事費256千元 增列 業務費12,935千元 增列 設備及投資8,000千元 減列 獎補助費12,653千元
			05	71121000205 環境檢驗	3,213	3,959	-746	一、本年度預算數包括： 人事費1,522千元 業務費1,691千元 設備及投資0千元 二、本年度預算數與上年度比較： 減少 746千元 增列 人事費110千元

新竹市總預算

歲出機關別預算表

經資門併計

中華民國112年度

單位：新臺幣千元

科 目				本年度 預算數	上年度 預算數	本年度與 上年度比較	說明		
款	項	目	節					名稱及編號	
13	001	01	06	71121000206 焚化廠及掩埋場 管理	328,137	371,136	-42,999	增列 業務費200千元 減列 設備及投資1,056千元 一、本年度預算數包括： 人事費6,356千元 業務費252,343千元 設備及投資24,138千元 獎補助費45,300千元 二、本年度預算數與上年度比較： 減少 42,999千元 增列 人事費374千元 減列 業務費46,532千元 增列 設備及投資6,159千元 減列 獎補助費3,000千元	
			07	71121000207 廢棄物清運	110,479	98,315	12,164	一、本年度預算數包括： 人事費73,143千元 業務費37,336千元 設備及投資0千元 二、本年度預算數與上年度比較： 增加 12,164千元 增列 人事費1,379千元 增列 業務費11,277千元 減列 設備及投資492千元	
			08	71121000208 車輛管理	70,879	61,848	9,031	一、本年度預算數包括： 業務費40,929千元 設備及投資29,950千元 二、本年度預算數與上年度比較： 增加 9,031千元 增列 業務費5,015千元 增列 設備及投資4,016千元	
				00700000000 統籌支撥科目	1,129,074	1,108,792	20,282		
				0070a020000 公務人員退休及撫卹 給付	805,108	775,992	29,116		
				01	7670a020200 公務人員退休及撫 卹給付	805,108	775,992	29,116	
				01	7670a020201 公務人員退休及 撫卹給付	805,108	775,992	29,116	一、本年度預算數包括： 人事費658,288千元 獎補助費146,820千元 二、本年度預算數與上年度比較： 增加 29,116千元 增列 人事費18,048千元 增列 獎補助費11,068千元
				002	0070a030000 公務人員各項補助及 慰問金	48,966	57,800	-8,834	
				01	7670a030300 公務人員因公傷亡 慰問金	3,000	7,800	-4,800	

新竹市總預算

歲出機關別預算表

經資門併計

中華民國112年度

單位：新臺幣千元

款	項	目	節	名稱及編號	本年度 預算數	上年度 預算數	本年度與 上年度比較	說明	
									科
14	003		01	7670a030301 公務人員因公傷 亡慰問金	3,000	7,800	-4,800	一、本年度預算數包括： 人事費3,000千元 二、本年度預算數與上年度比較： 減少 4,800千元 減列 人事費4,800千元	
			02	8970a030200 公務人員各項補助	45,966	50,000	-4,034		
			01	8970a030201 公務人員各項補 助	45,966	50,000	-4,034		一、本年度預算數包括： 人事費45,966千元 二、本年度預算數與上年度比較： 減少 4,034千元 減列 人事費4,034千元
			01	0070a040000 災害準備金	260,000	260,000			
			01	8970a040300 災害準備金	260,000	260,000			
			01	8970a040301 災害準備金	260,000	260,000			一、本年度預算數包括： 預備金260,000千元
			01	0070a050000 各類員工待遇準備	15,000	15,000			
			01	8970a050500 各類員工待遇準備	15,000	15,000			
			01	8970a050501 各類員工待遇準 備	15,000	15,000			一、本年度預算數包括： 人事費15,000千元
			01	00800000000 第二預備金	320,000	295,000	25,000		
			01	0080c010000 第二預備金	320,000	295,000	25,000		
			01	9080c010100 第二預備金	320,000	295,000	25,000		
			01	9080c010101 第二預備金	320,000	295,000	25,000		一、本年度預算數包括： 預備金320,000千元 二、本年度預算數與上年度比較： 增加 25,000千元 增列 預備金25,000千元
						總計	25,517,123		25,615,303

丁、參考表

各機關歲入來源別

中華民國112

來源別 機關別	門別	合計	經 常 門				
			稅課收入	工程受益 費收入	罰款及 賠償收入	規費收入	信託管理 收入
合 計		25,268,689	14,998,725	1	258,899	448,870	136,243
新竹市議會		2			1		1
新竹市政府		14,581,618	6,962,193	1	18,254	71,810	126,071
新竹市東區區公所		7,643			2	1,640	50
新竹市北區區公所		2,157			2	1,664	40
新竹市香山區公所		1,752			1	1,281	5
新竹市東區戶政事務所		6,234			77	6,152	3
新竹市北區戶政事務所		4,087			45	4,039	1
新竹市香山戶政事務所		1,724			20	1,701	1
新竹市殯葬管理所		150,981				150,490	489
新竹市地政事務所		180,000			1,681	166,585	20
新竹市稅務局		8,053,900	8,036,532		16,807	347	1
新竹市立體育場		98,930				5,825	5
新竹市文化局		298,283			3	6,399	4,656
新竹市立動物園		21,900				20,000	1,900
新竹市動物保護及防疫所		1,591			400	480	2
新竹市警察局		209,737			194,765	1,706	30
新竹市消防局		14,420			841	3,512	10
新竹市衛生局		846,828			6,065	1,360	2,358
新竹市環境保護局		786,902			19,935	3,879	600

總預算

科目分析總表

年度

單位：新臺幣千元

經 常 門						資 本 門	
營業盈餘 及事業收入	補助及 協助收入	捐獻及 贈與收入	自治稅 捐收入	其他收入	小計	財產收入	小計
49,173	8,032,787	400		684,590	24,609,688	659,001	659,001
					2		
49,173	6,690,098	400		4,617	13,922,617	659,001	659,001
	5,949			2	7,643		
	449			2	2,157		
	463			2	1,752		
				2	6,234		
				2	4,087		
				2	1,724		
				2	150,981		
				11,714	180,000		
				213	8,053,900		
	93,100				98,930		
	287,163			62	298,283		
					21,900		
	708			1	1,591		
	3,734			9,502	209,737		
	10,055			2	14,420		
	837,030			15	846,828		
	104,038			658,450	786,902		

各機關歲出政事別

中華民國112

主管機關別 政事別	合計	新竹市議會 主管	新竹市政府主 管	民政處主管	地政處主管	稅務局主管	教育處主管	文化局主管	產業發展處 主管
合計	25,517,123	212,599	17,531,883	588,321	129,464	207,847	167,308	819,282	64,807
行政支出	359,097		359,097						
立法支出	212,599	212,599							
民政支出	1,448,587		241,182	508,647	129,464				
警政支出	1,600,356								
財務支出	275,679		67,832			207,847			
教育支出	8,642,069		8,642,069						
文化支出	1,038,841		8,810				167,308	819,282	43,441
農業支出	407,648		386,282						21,366
工業支出	365,141		365,141						
交通支出	1,319,331		1,319,331						
其他經濟服務支出	483,806		483,806						
社會保險支出	78,430		78,430						
社會救助支出	154,068		154,068						
福利服務支出	3,148,724		3,069,050	79,674					
國民就業支出	147,253		147,253						
醫療保健支出	1,083,063								
環境保護支出	1,448,963		355,138						
社區發展支出	61,081		61,081						
退休撫卹給付支出	2,331,308		1,523,200						
債務付息支出	180,000		180,000						
其他支出	411,079		90,113						
第二預備金	320,000								

總預算

科目分析總表

年度

單位：新臺幣千元

警察局主管	消防局主管	衛生局主管	環境保護局 主管	統籌支撥科 目	調整公務員 工待遇準備	第二預備金				
1,600,356	569,294	1,083,063	1,093,825	1,129,074		320,000				
	569,294									
1,600,356										
		1,083,063								
			1,093,825							
				808,108						
				320,966						
						320,000				

各機關歲出一級用

中華民國112

科 目			合計	經 常 支 出					
款	項	名稱		人事費	業務費	獎助補費	債務費	預備金	小計
		合 計	25,517,123	4,427,703	2,818,060	13,466,231	180,000	178,940	21,070,934
01		新竹市議會主管	212,599	142,268	61,247	560		2,040	206,115
	001	新竹市議會	212,599	142,268	61,247	560		2,040	206,115
02		新竹市政府主管	17,531,883	642,281	1,287,772	12,296,564	180,000	16,900	14,423,517
	001	新竹市政府	17,531,883	642,281	1,287,772	12,296,564	180,000	16,900	14,423,517
03		民政處主管	588,321	297,942	245,013	9,416			552,371
	001	新竹市東區區公所	166,714	72,622	78,567	2,920			154,109
	002	新竹市北區區公所	139,960	59,719	64,852	2,484			127,055
	003	新竹市香山區公所	93,106	46,440	38,407	1,454			86,301
	004	新竹市東區戶政事務所	49,796	46,793	2,832	6			49,631
	005	新竹市北區戶政事務所	39,448	37,008	2,328	24			39,360
	006	新竹市香山戶政事務所	19,623	17,608	1,896	12			19,516
	007	新竹市殯葬管理所	79,674	17,752	56,131	2,516			76,399
04		地政處主管	129,464	90,221	17,183	22,060			129,464
	001	新竹市地政事務所	129,464	90,221	17,183	22,060			129,464
05		稅務局主管	207,847	141,379	59,765	650			201,794
	001	新竹市稅務局	207,847	141,379	59,765	650			201,794
06		教育處主管	167,308	6,513	27,537	36			34,086
	001	新竹市立體育場	167,308	6,513	27,537	36			34,086
07		文化局主管	819,282	72,431	230,992	73,176			376,599
	001	新竹市文化局	819,282	72,431	230,992	73,176			376,599
08		產業發展處主管	64,807	16,882	34,104	2,983			53,969
	001	新竹市立動物園	43,441	7,568	25,819	54			33,441
	002	新竹市動物保護及防疫所	21,366	9,314	8,285	2,929			20,528
09		警察局主管	1,600,356	1,320,409	188,395	7,208			1,516,012
	001	新竹市警察局	1,600,356	1,320,409	188,395	7,208			1,516,012
10		消防局主管	569,294	386,888	75,280	15,526			477,694
	001	新竹市消防局	569,294	386,888	75,280	15,526			477,694

總預算

途別科目分析總表

年度

單位：新臺幣千元

資 本 支 出					
人事費	業務費	設 投 備 資 及	獎 助 補 費	預 備 金	小 計
		2,604,469	1,421,720	420,000	4,446,189
		6,484			6,484
		6,484			6,484
		1,721,905	1,386,461		3,108,366
		1,721,905	1,386,461		3,108,366
		35,950			35,950
		12,605			12,605
		12,905			12,905
		6,805			6,805
		165			165
		88			88
		107			107
		3,275			3,275
		6,053			6,053
		6,053			6,053
		133,222			133,222
		133,222			133,222
		440,683	2,000		442,683
		440,683	2,000		442,683
		10,180	658		10,838
		10,000			10,000
		180	658		838
		84,344			84,344
		84,344			84,344
		90,970	630		91,600
		90,970	630		91,600

各機關歲出一級用

中華民國112

科 目			合計	經 常 支 出					
款	項	名稱		人事費	業務費	獎助補費	債務費	預備金	小計
11		衛生局主管	1,083,063	145,605	139,718	771,460			1,056,783
	001	新竹市衛生局	1,083,063	145,605	139,718	771,460			1,056,783
12		環境保護局主管	1,093,825	442,630	451,054	119,772			1,013,456
	001	新竹市環境保護局	1,093,825	442,630	451,054	119,772			1,013,456
13		統籌支撥科目	1,129,074	722,254		146,820			869,074
	001	公務人員退休及撫卹給付	805,108	658,288		146,820			805,108
	002	公務人員各項補助及慰問金	48,966	48,966					48,966
	003	災害準備金	260,000						
	004	各類員工待遇準備	15,000	15,000					15,000
14		第二預備金	320,000					160,000	160,000
	001	第二預備金	320,000					160,000	160,000

總預算

途別科目分析總表

年度

單位：新臺幣千元

資 本 支 出					
人事費	業務費	設投資及	獎助補費	預備金	小計
		6,810	19,470		26,280
		6,810	19,470		26,280
		67,868	12,501		80,369
		67,868	12,501		80,369
				260,000	260,000
				260,000	260,000
				160,000	160,000
				160,000	160,000

新竹市
各機關資本

中華民國112

機關名稱	合計	設 備 及 投 資			
		土地	房屋建築及設備	公共建設及設施	機械設備
合 計	4,446,189	19,456	536,776	1,763,787	18,808
新竹市議會	6,484				
新竹市政府	3,108,366	19,035	74,117	1,594,688	5,790
新竹市東區區公所	12,605			11,700	35
新竹市北區區公所	12,905	199		6,500	
新竹市香山區公所	6,805			6,500	60
新竹市東區戶政事務所	165				
新竹市北區戶政事務所	88				28
新竹市香山戶政事務所	107				
新竹市殯葬管理所	3,275		3,200		
新竹市稅務局	6,053				
新竹市立體育場	133,222	222	83,000	50,000	
新竹市文化局	442,683		365,922	55,015	
新竹市立動物園	10,000				
新竹市動物保護及防疫所	838				70
新竹市警察局	84,344		10,000		3,210
新竹市消防局	91,600		537	19,500	3,800
新竹市衛生局	26,280				4,985
新竹市環境保護局	80,369			19,884	830
災害準備金	260,000				
第二預備金	160,000				

總預算

支出分析總表

年度

單位：新臺幣千元

設 備 及 投 資					其他資本支出
運輸設備	資訊軟硬體設備	雜項設備	權利	投資	
112,899	42,228	110,515			1,841,720
1,485	3,058	1,941			
3,705	22,317	2,253			1,386,461
400	180	290			
400		5,806			
		245			
	165				
	60				
	52	55			
		75			
	5,260	793			
	3,136	16,610			2,000
		10,000			
		110			658
14,945	5,135	51,054			
47,460	900	18,773			630
	1,565	260			19,470
44,504	400	2,250			12,501
					260,000
					160,000

科 目			預 算 員 額									退 休 人 員	
款	項	名 稱	民 意 代 表	職 員					技 工	駕 駛	工 友		合 計
				正 式 員 額			臨 時 編 制	約 聘 僱 人 員					
				職 員	警 察 人 員	消 防 人 員							
		合 計	34	1,146	996	291		333	446	73	79	3,398	1,415
01		新竹市議會主管	34	21				25	1	2	2	85	
	001	新竹市議會	34	21				25	1	2	2	85	
02		新竹市政府主管		398				174	35	3	22	632	
	001	新竹市政府		398				174	35	3	22	632	
03		民政處主管		268				4	6	3	12	293	
	001	新竹市東區區公所		67				1	1	1	2	72	
	002	新竹市北區區公所		55					1	1	2	59	
	003	新竹市香山區公所		41				2	1	1	1	46	
	004	新竹市東區戶政事務所		43							3	46	
	005	新竹市北區戶政事務所		34							2	36	
	006	新竹市香山戶政事務所		20							1	21	
	007	新竹市殯葬管理所		8				1	3		1	13	
04		地政處主管		67					22		4	93	
	001	新竹市地政事務所		67					22		4	93	
05		稅務局主管		111				6	3	4	6	130	
	001	新竹市稅務局		111				6	3	4	6	130	
06		教育處主管		4					1		2	7	
	001	新竹市立體育場		4					1		2	7	
07		文化局主管		46				31	1		2	80	
	001	新竹市文化局		46				31	1		2	80	
08		產業發展處主管		8				6	3			17	
	001	新竹市立動物園		3				1	3			7	
	002	新竹市動物保護及防疫所		5				5				10	
09		警察局主管		61	996			9	1	6	17	1,090	

總預算

費彙計表

年度

單位：新臺幣元

全 年 度 人 事 費													備註
民意代表待遇	政務人員待遇	法定編制人員待遇	約聘僱人員待遇	技工及工友待遇	獎金	其他給與	加班值班費	退休退職給付	退休離職儲金	保險	調待準備	合計	
75,785,700	9,873,000	1,966,561,580	177,617,746	260,742,686	572,501,533	108,879,600	345,196,872	461,532,000	206,229,976	242,782,307		4,427,703,000	人事費含中央增撥111年度因應軍公教待遇調整墊付轉正129,654,000元(含民意代表待遇2,939,000元；法定編制人員待遇95,768,580元；約聘僱人員待遇4,354,000元；技工及工友待遇13,875,186元；退休退職給付12,671,000元；保險46,234元)。
75,785,700		20,081,700	12,948,000	2,085,066	16,296,100	4,193,200	4,326,000		479,000	6,073,234		142,268,000	
75,785,700		20,081,700	12,948,000	2,085,066	16,296,100	4,193,200	4,326,000		479,000	6,073,234		142,268,000	
	9,873,000	329,014,000	95,121,000	21,597,000	84,334,000	12,040,000	30,352,000		6,381,000	53,569,000		642,281,000	
	9,873,000	329,014,000	95,121,000	21,597,000	84,334,000	12,040,000	30,352,000		6,381,000	53,569,000		642,281,000	
		199,228,880	2,013,000	7,995,120	53,056,200	4,843,600	11,594,880		54,000	19,156,320		297,942,000	
		49,557,000	436,000	1,655,000	12,155,000	1,247,400	2,830,600		30,000	4,711,000		72,622,000	
		41,220,000		1,655,000	9,817,000	1,025,000	2,027,000			3,975,000		59,719,000	
		31,151,000	1,216,000	797,000	7,630,000	779,200	1,817,680			3,049,120		46,440,000	
		32,389,000		1,195,000	7,458,000	736,000	1,982,600			3,032,400		46,793,000	
		25,924,000		797,000	5,806,200	576,000	1,557,000			2,347,800		37,008,000	
		12,134,000		399,000	2,857,000	272,000	785,000			1,161,000		17,608,000	
		6,853,880	361,000	1,497,120	7,333,000	208,000	595,000		24,000	880,000		17,752,000	
		52,914,000		10,980,000	14,640,000	1,992,000	3,330,000			6,365,000		90,221,000	
		52,914,000		10,980,000	14,640,000	1,992,000	3,330,000			6,365,000		90,221,000	
		93,448,000	3,552,000	4,169,000	23,304,000	2,080,000	5,868,864		231,000	8,726,136		141,379,000	
		93,448,000	3,552,000	4,169,000	23,304,000	2,080,000	5,868,864		231,000	8,726,136		141,379,000	
		3,316,000		1,237,500	1,058,240	112,000	361,472			427,788		6,513,000	
		3,316,000		1,237,500	1,058,240	112,000	361,472			427,788		6,513,000	
		35,262,000	15,877,000	1,280,000	8,828,000	1,280,000	3,120,000		1,055,000	5,729,000		72,431,000	
		35,262,000	15,877,000	1,280,000	8,828,000	1,280,000	3,120,000		1,055,000	5,729,000		72,431,000	
		7,462,000	2,654,000	1,360,000	2,360,000	436,000	1,167,000		176,000	1,267,000		16,882,000	
		2,996,000	468,000	1,360,000	1,247,000	112,000	817,000		30,000	538,000		7,568,000	
		4,466,000	2,186,000		1,113,000	324,000	350,000		146,000	729,000		9,314,000	
		849,714,000	4,835,000	9,776,000	193,408,800	17,468,000	169,495,000		291,000	75,421,200		1,320,409,000	

科 目			預 算 員 額									退 休 人 員	
款	項	名 稱	民 意 代 表	職 員					技 工	駕 駛	工 友		合 計
				正式員額			臨 時 編 制	約 聘 僱 人 員					
				職 員	警 察 人 員	消 防 人 員							
	001	新竹市警察局		61	996			9	1	6	17	1,090	
10		消防局主管		25		291			1	1	5	323	
	001	新竹市消防局		25		291			1	1	5	323	
11		衛生局主管		83				63			5	151	
	001	新竹市衛生局		83				63			5	151	
12		環境保護局主管		54				15	372	54	2	497	
	001	新竹市環境保護局		54				15	372	54	2	497	
13		統籌支撥科目											1,415
	001	公務人員退休及撫卹給付											1,415
	002	公務人員各項補助及慰問金											
	003	各類員工待遇準備											

總預算

費彙計表

年度

單位：新臺幣元

全 年 度 人 事 費													備註
民意代表待遇	政務人員待遇	法定編制人員待遇	約聘僱人員待遇	技工及工友待遇	獎金	其他給與	加班值班費	退休退職給付	退休離職儲金	保險	調待準備	合計	
		849,714,000	4,835,000	9,776,000	193,408,800	17,468,000	169,495,000		291,000	75,421,200		1,320,409,000	
		247,715,000		2,819,000	47,434,000	5,168,000	62,590,000			21,162,000		386,888,000	
		247,715,000		2,819,000	47,434,000	5,168,000	62,590,000			21,162,000		386,888,000	
		70,991,000	32,313,746	1,258,000	21,471,593	2,348,800	5,012,072		1,948,976	10,260,813		145,605,000	
		70,991,000	32,313,746	1,258,000	21,471,593	2,348,800	5,012,072		1,948,976	10,260,813		145,605,000	
		42,415,000	8,304,000	196,186,000	104,742,600	7,952,000	47,979,584		426,000	34,624,816		442,630,000	
		42,415,000	8,304,000	196,186,000	104,742,600	7,952,000	47,979,584		426,000	34,624,816		442,630,000	
		15,000,000			1,568,000	48,966,000		461,532,000	195,188,000			722,254,000	
					1,568,000			461,532,000	195,188,000			688,288,000	
						48,966,000						48,966,000	
		15,000,000										15,000,000	

新竹市

員工

中華民國112

機關名稱	上年度預算原核定人數				增減人數			
	員			工	員			工
	職員	警察人員	消防人員		職員	警察人員	消防人員	
合計	1,144	996	282	601	2		9	-3
新竹市議會	21			5				
新竹市政府	397			61	1			-1
新竹市東區區公所	67			4				
新竹市北區區公所	55			4				
新竹市香山區公所	41			3				
新竹市東區戶政事務所	43			3				
新竹市北區戶政事務所	34			2				
新竹市香山戶政事務所	20			1				
新竹市殯葬管理所	8			5				-1
新竹市地政事務所	67			26				
新竹市稅務局	111			13				
新竹市立體育場	4			3				
新竹市文化局	46			3				
新竹市立動物園	3			3				
新竹市動物保護及防疫所	5							
新竹市警察局	61	996		25				-1
新竹市消防局	24		282	7	1		9	
新竹市衛生局	83			5				

總預算

總表

年度

單位：人

本年度預算編列人數				說明 (詳列奉准增減之人數及文號)
員			工	
職員	警察人員	消防人員		
1,146	996	291	598	
21			5	
398			60	1. 增置社會工作師1名、技士1名，減列技佐1名(考試院110年8月31日考授銓法五字第1105380817號函) 2. 增置專員1名，減列技正1名(考試院111年5月5日考授銓法五字第1115449098號函) 3. 增列社會工作師1名、技士1名、專員1名，減列技佐1名、技正1名 4. 減列技工1名
67			4	
55			4	
41			3	
43			3	
34			2	
20			1	
8			4	減列技工1名
67			26	
111			13	
4			3	
46			3	
3			3	
5				
61	996		24	技工減列1人
25		291	7	1. 增置技正1名、辦事員2名、小隊長3名、隊員70名，減列書記2名(考試院110年11月26日考授銓法五字第1105405250號函)，分年進用。 2. 本年度增加技正1名、辦事員2名、隊員9名，減列書記2名。
83			5	

機關名稱	上年度預算原核定人數				增減人數			
	員			工	員			工
	職員	警察人員	消防人員		職員	警察人員	消防人員	
本局	46			2				
東區衛生所	16			2				
北區衛生所	12							
香山衛生所	9			1				
新竹市環境保護局	54			428				

總預算

總表

年度

單位：人

本年度預算編列人數				說明 (詳列奉准增減之人數及文號)
員			工	
職員	警察人員	消防人員		
46			2	
16			2	
12				
9			1	
54			428	

新竹市 總預算

約聘僱人員費用彙計表

中華民國112年度

單位：新臺幣元

科 目				名稱及編號	約聘人員 (人*月)	約僱人員 (人*月)	全年度預算數	說 明
款	項	目	節					
				合 計			246,629,752	包括約聘僱人員待遇177,617,746元(含中央增撥111年度因應軍公教待遇調整墊付轉正4,354,000元)、年終工作獎金21,655,393元、考績獎金1,472,000元、未休假加班費5,669,280元、保險費24,103,557元、離職儲金10,914,976元及休假補助5,196,800元。
01				0001000000 新竹市議會主管			18,181,000	
	001			0001010000 新竹市議會			18,181,000	
		01		33010100100 一般行政			18,181,000	
			01	33010100101 行政管理			18,181,000	
					2x12		1,605,000	1. 辦理本會資通安全研究、規章執行、安全防護、通報及應變機制及其他資通安全事項之辦理與推動工作約聘人員薪資(六等376俸點)。2. 辦理本會相關之公共關係工作約聘人員薪資(六等376俸點)。
						9x12	5,769,000	1. 辦理議事廳及議事組電腦資訊等工作約僱人員5人。2. 辦理人事資料處理工作約僱人員1人。3. 辦理總務組庶務工作、文書管理、公文電子化、議員及人民團體聯繫工作等約僱人員3人。(5等290俸點)
						14x12	10,807,000	駐衛警隊長1人隊員13人。
02				0002000000 新竹市政府主管			132,579,800	
	001			0002030000 新竹市政府			132,579,800	
		01		32020300100 一般行政			20,432,000	
			01	32020300101 行政及法制工作			8,539,000	
						2x12	1,236,000	辦理採購及勞建保業務等約僱2人(#280)。
						2x12	1,527,000	駐衛警2人。
						1x12	627,000	辦理文書管理業務約僱1人(#280)。
					1x12		951,000	辦理新聞宣導業務約聘1人(#456)。
					1x12		856,000	辦理新聞宣導業務約聘1人(#408)。
					2x12		1,613,000	辦理新聞宣導業務約聘2人(#376)。
					1x12		962,000	辦政法制業務約聘1人(#424)。
					1x12		767,000	辦政法制業務約聘1人(#360)。

新竹市 總預算

約聘僱人員費用彙計表

中華民國112年度

單位：新臺幣元

科 目				約聘人員 (人*月)	約僱人員 (人*月)	全年度預算數	說 明
款	項	目	節				
		04				2,592,000	
				40020300200 財政及公產業務			
			01	40020300202 財政及公產工作		2,592,000	
					1x12	648,000	辦理庫款支付及出納業務等約僱1人(#280)。(含中央增撥111年度因應軍公教待遇調整墊付20,000元)。
					2x12	1,296,000	辦理菸酒業務約僱2人(#280)(中央補助計畫)。(含中央增撥111年度因應軍公教待遇調整墊付轉正45,000元)。
					1x12	648,000	辦公庫收支統計編報業務約僱1人(#280)(含中央增撥111年度因應軍公教待遇調整墊付轉正20,000元)。
		07		56020300100 農業管理與輔導業務		580,000	
			02	56020300103 漁業工作		580,000	
					1x12	580,000	推行刺網漁業漁具實名制計畫約僱1人(#280)(111年中央補助計畫經議會同意墊付轉正)。
		08		56020300300 水土保持		1,195,000	
			01	56020300301 水土保持生態保育		1,195,000	
					1x12	716,000	辦理水土保持及生態復育等業務約聘1人(#312)。
					1x12	479,000	辦理水土保持等業務約僱1人(#220)。
		10		57020300100 建管行政		12,784,000	
			01	57020300101 都計規劃行政		5,114,000	
					1x12	969,000	協辦都市發展綜合業務約聘1人(#424)。
					1x12	669,000	協辦都市發展綜合業務約聘1人(#312)。
					2x12	1,078,000	協辦都市發展綜合業務約僱2人(#250)。
					2x12	1,631,000	協辦都市綜合規劃約聘2人(#376)。
					1x12	767,000	協辦都市綜合規劃約聘1人(#360)。
			02	57020300102 都市設計及更新		2,759,000	
					1x12	844,000	協辦都市設計與開發約聘1人(#328)(含中央增撥111年度因應軍公教待遇調整墊付轉正52,000元)。

新竹市 總預算

約聘僱人員費用彙計表

中華民國112年度

單位：新臺幣元

科 目				約聘人員 (人*月)	約僱人員 (人*月)	全年度預算數	說 明
款	項	目	節				
			03	57020300103 建築及使用管理	1x12	669,000	協辦都市設計與開發約聘1人(#312)。
					2x12	1,246,000	協辦都市設計與開發約僱2人(#280)。(含中央增撥111年度因應軍公教待遇調整墊付轉正40,000元)。
					1x12	824,000	辦理營建剩餘土方約聘1人(#328)(含中央增撥111年度因應軍公教待遇調整墊付轉正123,000元)。
					2x12	1,388,000	辦理建築線指示(定)及公有零畸地業務約聘2人(#312)。
					1x12	637,000	辦理建築線指示(定)及公有零畸地業務約聘1人(#296)。
					1x12	799,000	執行維護公共安全辦理稽查取締業務約聘1人(#376)。
					2x12	1,263,000	執行維護公共安全辦理稽查取締業務約僱2人(#280)。
		12		58020300100 土木工程勘測		828,000	
			02	58020300102 工程施工查核		828,000	
					1x12	828,000	辦理工程施工查核業務約聘1人(#376)(含中央增撥111年度因應軍公教待遇調整墊付轉正29,000元)。
		13		58020300200 道路橋梁養護及工程		1,109,000	
			01	58020300201 道路養護		1,109,000	
					2x12	1,109,000	辦理道路挖掘稽核業務約僱2人(#250)。
		14		58020300300 交通業務		3,641,000	
			01	58020300302 交通管理		3,641,000	
					1x12	902,000	辦理新竹輕軌可行性研究、綜合規劃業務約聘1人(#424)。
					1x12	639,000	辦理道安會報業務約僱1人(#280)(含中央增撥111年度因應軍公教待遇調整墊付轉正36,000元)。
					1x12	858,000	交通號誌硬體搶修及標誌標線工程約聘1人(#360)(含中央增撥111年度因應軍公教待遇調整墊付轉正46,000元)。

新竹市 總預算

約聘僱人員費用彙計表

中華民國112年度

單位：新臺幣元

科 目				約聘人員 (人*月)	約僱人員 (人*月)	全年度預算數	說 明
款	項	目	節				
		15			2x12	1,242,000	交通號誌硬體搶修及標誌標線工程約僱2人(#280)(含中央增撥111年度因應軍公教待遇調整墊付轉正36,000元)。
			01	59020300100 觀光業務		5,342,000	
				59020300102 觀光管理	1x12	851,000	辦理各公園綠地景觀規劃設計約聘1人(#376)。
					3x12	1,809,000	辦理公園及觀光景點等業務約僱3人(#280)。
					1x12	775,000	辦理沿海十七公里觀光景點等之管理與維護等業務約聘1人(#328)。
					1x12	701,000	辦理公園綠地觀光景點水電工程發包、公廁規劃管理等業務約聘人員1人(#328)。
					1x12	603,000	辦理風景區、觀光遊憩區及觀光景點之經營管理約僱1人(#280)。
					1x12	603,000	辦理安全島橋灌木及巷道雜草修剪等植栽綠美化規劃及公園、綠地、安全道及土木工程發包及維護管理約僱1人(#280)。
		16		59020300200 工商及市場業務		5,741,800	
			01	59020300201 工商管理	1x12	701,000	商業登記管理、協助工廠登記及未登記工廠業務約聘1人(#328)。
					5x12	3,111,000	商業登記管理、協助工廠登記及未登記工廠業務約僱5人(#280)。
					2x12	1,218,800	辦理111年度再生能源發電設備認定與查核案約僱2人(#280，中央補助計畫，110年度墊付轉正)。
			02	59020300202 市場管理		711,000	
					1x12	711,000	維持市場公共秩序駐衛警1人。
		19		62020300100 社會救濟		1,527,000	
			01	62020300101 社會救助	1x12	825,000	辦理強化社會安全網-脫貧方案家庭服務人力約聘社工1人(135)(#328)(中央補助計畫)(含中央增撥111年度因應軍公教待遇調整墊付轉正

新竹市 總預算

約聘僱人員費用彙計表

中華民國112年度

單位：新臺幣元

科 目				約聘人員 (人*月)	約僱人員 (人*月)	全年度預算數	說 明
款	項	目	節				
							42,000元)。
		20		1x12		702,000	辦理強化社會安全網-脫貧方案家庭服務人力約聘社工1人(135)(#296)(中央補助計畫)。
						67,327,000	
			01			67,327,000	
							63020300200 社會福利
							63020300202 社會工作及福利
				1x12		854,000	辦理老人福利業務約聘社工1人(135)(#376)。
				3x12		2,384,000	辦理老人福利業務約聘社工3人(135)(#328)。
				1x12		808,000	辦理老人保護約聘社工1人(138.6)(#328)(中央補助計畫)。
				1x12		751,000	辦理老人保護約聘社工1人(138.6)(#312)(中央補助計畫)。
				1x12		1,161,000	辦理家暴及性侵害防治約聘社工1人(138.6)(#456)。
				1x12		1,014,000	辦理強化社會安全網計畫-充實人力優化保護服務輸送約聘社工1人(138.6)(#424)(中央補助計畫)。
				1x12		946,000	辦理家暴及性侵害防治約聘社工1人(138.6)(#408)。
				1x12		913,000	辦理家暴及性侵害防治約聘社工1人(138.6)(#392)。
				2x12		1,887,000	辦理強化社會安全網計畫-充實人力優化保護服務輸送約聘社工2人(138.6)(#392)(中央補助計畫)。
				3x12		2,726,000	辦理強化社會安全網計畫-充實人力優化保護服務輸送約聘社工3人(138.6)(#376)(中央補助計畫)。
				5x12		5,488,000	辦理強化社會安全網計畫-充實人力優化保護服務輸送約聘社工5人(138.6)(#360)(中央補助計畫)(含中央增撥111年度因應軍公教待遇調整墊付轉正1,200,000元)。
				1x12		885,000	辦理兒少保護業務約聘社工1人(135)(#344)。
				2x12		1,629,000	辦理強化社會安全網計畫-充實人力優化保護服務輸送約聘社工2人(138.6)(#344)(中央補助計畫)。
				5x12		3,890,000	辦理強化社會安全網計畫-充實人力優化保護服務輸送約聘社工5人(138.6)(#328)(中央補助計畫)。

新竹市 總預算

約聘僱人員費用彙計表

中華民國112年度

單位：新臺幣元

科 目				約聘人員 (人*月)	約僱人員 (人*月)	全年度預算數	說 明
款	項	目	節				
				1x12		784,000	辦理兒少保護業務約聘社工1人(138.6)(#328)。
				1x12		773,000	辦理強化社會安全網計畫-充實人力優化保護服務輸送約聘社工1人(135)(#328)(中央補助計畫)。
				1x12		763,000	辦理強化社會安全網計畫-充實人力優化保護服務輸送約聘社工1人(135)(#328)(中央補助計畫)。
				2x12		1,568,000	辦理強化社會安全網計畫-充實人力優化保護服務輸送約聘社工2人(138.6)(#328)(中央補助計畫)。
				3x12		2,226,000	辦理強化社會安全網計畫-充實人力優化保護服務輸送約聘社工3人(138.6)(#312)(中央補助計畫)。
				1x12		724,000	辦理強化社會安全網計畫-充實人力優化保護服務輸送約聘社工1人(135)(#312)(中央補助計畫)。
				1x12		730,000	辦理兒少保護業務約聘社工1人(135)(#312)。
				1x12		1,571,000	辦理婦女福利業務約聘社工1人(135)(#408)(含中央增撥111年度因應軍公教待遇調整墊付轉正556,000元)。
				3x12		2,661,000	辦理強化社會安全網第二期計畫—社會福利服務中心服務業務約聘社工3人(135)(#392)(中央補助計畫)。
				1x12		858,000	辦理強化社會安全網第二期計畫—社會福利服務中心服務業務約聘社工1人(135)(#376)(中央補助計畫)。
				1x12		826,000	辦理強化社會安全網第二期計畫—社會福利服務中心服務業務約聘社工1人(135)(#360)(中央補助計畫)。
				1x12		832,000	辦理強化社會安全網第二期計畫—社會福利服務中心服務業務約聘社工1人(135)(#360)(中央補助計畫)。
				2x12		1,586,000	辦理強化社會安全網第二期計畫—社會福利服務中心服務業務約聘社工2人(135)(#344)(中央補助計畫)。
				3x12		2,277,000	辦理強化社會安全網第二期計畫—社會福利服務中心服務業務約聘社工3人(135)(#328)(中央補助計

新竹市 總預算

約聘僱人員費用彙計表

中華民國112年度

單位：新臺幣元

科 目				約聘人員 (人*月)	約僱人員 (人*月)	全年度預算數	說 明
款	項	目	節				
				1x12		764,000	辦理婦女福利業務約聘社工1人(135)(#328)。
				10x12		7,826,000	辦理強化社會安全網第二期計畫—社會福利服務中心服務業務約聘社工10人(135)(#312)(中央補助計畫)。
				1x12		731,000	辦理婦女福利業務約聘社工1人(135)(#312)。
				7x12		4,816,000	辦理強化社會安全網第二期計畫—社會福利服務中心服務業務約聘社工7人(135)(#296)(中央補助計畫)。
				1x12		829,000	辦理強化社會安全網第二期計畫-充實地方政府社工人力配置及進用計畫-320兒保人力約聘社工1人(135)(#360)(中央補助計畫)。
				1x12		828,000	辦理兒少福利業務約聘社工1人(135)(#344)。
				1x12		729,000	辦理強化社會安全網第二期計畫-精進及擴充兒少家外安置資源人力約聘社工1人(135)(#312)(中央補助計畫)。
				1x12		930,000	辦理身心障礙業務約聘社工1人(135)(#424)。
				3x12		2,670,000	辦理身心障礙業務約聘社工3人(135)(#376)。
				1x12		812,000	辦理社安網-需求評估(166人)約聘社工1人(135)(#344)(中央補助計畫)。
				1x12		738,000	辦理身心障礙業務約聘社工1人(135)(#328)。
				2x12		1,483,000	辦理社安網-需求評估(166人)及需求評估服務品質(121人)約聘社工2人(135)(#312)(中央補助計畫)。
				1x12		656,000	辦理精神障礙者協作模式約聘社工1人(135)(#312)(中央補助計畫)。
		21			63020300400 新竹市建築物無障礙設備與設施改善基金	603,000	
			01		63020300401 無障礙設施改善	603,000	
							1x12
						603,000	辦理無障礙業務約僱1人(#280)。
		22			64020300100 勞工及青年業務	3,173,000	

新竹市 總預算

約聘僱人員費用彙計表

中華民國112年度

單位：新臺幣元

科 目				約聘人員 (人*月)	約僱人員 (人*月)	全年度預算數	說 明			
款	項	目	節					名稱及編號		
03	001		01	64020300102 勞資關係及青年發展	4x12	3,173,000				
						3,173,000		聘用檢查員4人(#344，中央補助計畫)(含中央增撥111年度因應軍公教待遇調整墊付轉正156,000元)。		
			23	71020300300 下水道業務		800,000				
			01	71020300301 下水道管理		800,000				
			24		72020300100 社政業務	1x12	800,000		河川巡防員1人。	
				01	72020300101 團體輔導				912,000	
					00030000000 民政處主管	1x12	912,000		辦理志願服務及社區發展業務約聘社工1人(135)(#376)(含中央增撥111年度因應軍公教待遇調整墊付轉正50,000元)。	
					00030500000 新竹市東區區公所					2,877,000
					01	37030500100 一般行政			625,000	
					01	37030500101 行政管理	1x12		625,000	辦理社政業務約僱1人。
			003		00030520000 新竹市香山區公所				625,000	
					01	37030520100 一般行政			1,713,000	
					01	37030520101 行政管理	2x12		1,713,000	駐衛警2人。
			007		00030650000 新竹市殯葬管理所				1,713,000	
					02	63030650300 殯葬業務			539,000	
		01	63030650301 殯葬管理	1x12	539,000	協助管理殯儀館及納骨堂約僱1人(#220)(含提成獎金之勞健保費等)。(含中央增撥111年度因應軍公教待遇調整墊付轉正18,000元。)				
05		00050000000 稅務局主管			539,000					
	001		00050700000 新竹市稅務局		4,911,000					

新竹市 總預算

約聘僱人員費用彙計表

中華民國112年度

單位：新臺幣元

科 目				約聘人員 (人*月)	約僱人員 (人*月)	全年度預算數	說 明		
款	項	目	節					名稱及編號	
07	001	01	02	40050700300 稅捐稽徵業務		4,911,000			
			04	40050700304 稅務管理		4,911,000			
					3x12		2,939,000	辦理資訊主機操作約聘人員3人(#424)(含中央統籌增撥111年度因應軍公教待遇調整墊付轉正164,000元)。	
					1x12		749,000	辦理出納及採購等約聘人員1人(#344)	
						1x12	615,000	辦理欠稅資料整理及登錄約僱人員1人(#280)	
						1x12	608,000	辦理使用牌照稅資料整理及登錄約僱人員1人(#280)	
							22,335,000		
							22,335,000		
					01	53071060100 一般行政		6,899,000	
					01	53071060101 行政管理		6,899,000	
						5x12	3,824,000	各項業務約聘5人(#344)	
						3x12	1,849,000	各項活動展覽策辦、廳舍及圖書管理等業務約聘3人(#280)	
							2x12	1,226,000	各項活動及文化志工管理等約僱2人(#280)
					02	53071060400 文教活動		15,436,000	
					01	53071060401 視覺藝術		1,490,000	
						1x12	887,000	展覽規劃約聘1人(#376)(含中央增撥111年度因應軍公教待遇調整墊付轉正50,000元)。	
							1x12	603,000	展覽規劃約僱1人(#280)
					02	53071060402 藝文推廣		1,923,000	
			1x12	608,000	假日藝文廣場活動、時序節慶活動等約聘1人(#280)(含中央增撥111年度因應軍公教待遇調整墊付轉正64,000元)。				
				2x12	1,315,000	社區總體營造活動等約僱2人(#280)。			
		03	53071060403 文化資產		1,649,000				

新竹市 總預算

約聘僱人員費用彙計表

中華民國112年度

單位：新臺幣元

科 目				約聘人員 (人*月)	約僱人員 (人*月)	全年度預算數	說 明	
款	項	目	節					名稱及編號
08	001		04	53071060404 演藝管理	1x12		886,000	出版文史、文學圖書、影像資料建立等約聘1人(#376)(含中央增撥111年度因應軍公教待遇調整墊付轉正54,000元)。
					1x12		763,000	古蹟修復及日常管理維護約聘1人(#344)
					3x12		2,693,000	表演藝術、戲劇推廣約聘2人(#376)；演藝廳燈光、音響、舞台吊具等設備操作及維修約聘1人(#376)(含中央增撥111年度因應軍公教待遇調整墊付轉正171,000元)。
					3x12		1,856,000	演藝廳燈光、音響、舞台吊具等設備操作及維修約聘3人(#280)
			05	53071060406 博物管理	1x12		628,000	表演藝術、戲劇推廣約僱1人(#280)
					1x12		763,000	辦理館舍推廣教育、資料蒐集等約聘1人(#344)。
					1x12		608,000	辦理活動展覽策辦約僱1人(#280)
					1x12		955,000	各項活動展覽策辦、教育推廣及義工培訓管理約聘1人(#376)(含中央增撥111年度因應軍公教待遇調整墊付轉正123,000元)。
			06	53071060407 圖書管理	1x12		766,000	玻璃工藝人才培訓及玻璃藝術典藏及研究約聘1人(#344)
					1x12		616,000	各項活動展覽策辦及資訊網站管理約聘1人(#280)
					1x12		860,000	圖書利用推廣教育約聘1人(#376)(含中央增撥111年度因應軍公教待遇調整墊付轉正28,000元)。
					1x12		860,000	圖書利用推廣教育約聘1人(#376)(含中央增撥111年度因應軍公教待遇調整墊付轉正28,000元)。
			07	53071060408 客家事務	1x12		629,000	客家事務活動展覽策辦、教育推廣約僱1人(#280)(含中央增撥111年度因應軍公教待遇調整墊付轉正21,000元)。
					1x12		629,000	客家事務活動展覽策辦、教育推廣約僱1人(#280)(含中央增撥111年度因應軍公教待遇調整墊付轉正21,000元)。
			00080000000 產業發展處主管			3,708,000		
			00086000000 新竹市立動物園			660,000		

新竹市 總預算

約聘僱人員費用彙計表

中華民國112年度

單位：新臺幣元

科 目				約聘人員 (人*月)	約僱人員 (人*月)	全年度預算數	說 明
款	項	目	節				
		01				660,000	
				53086000100 一般行政			
			01	53086000101 行政管理		660,000	
					1x12	660,000	辦理遊客服務及工程相關等行政工作約僱1人(#280)(含中央增撥111年度因應軍公教待遇調整墊付轉正32,000元)。
	002			00086100000 新竹市動物保護及防疫所		3,048,000	
			01	56086100500 動物保護及防疫		3,048,000	
			01	56086100501 行政管理		1,800,000	
					2x12	1,256,000	辦理棄犬留置收容所犬隻疾病領養登記、衛生管理、人道安樂死等工作及協助管理約僱2人(#280)
					1x12	544,000	辦理寵物登記與推動動物保護法執行工作約僱1人(#250)
			02	56086100502 動物保護及防疫工作		1,248,000	
					1x12	619,000	防範非洲豬瘟防疫計畫-約僱人員1名薪資(中央款：新竹市議會111.4.19竹市議字第1110300197號函同意墊付轉正)。(#296)
					1x12	629,000	加強動物保護行政效能計畫執行工作約僱1人(#280)(含中央增撥111年度因應軍公教待遇 調整墊付轉正21,000元)。
09				00090000000 警察局主管		6,556,000	
	001			00090800000 新竹市警察局		6,556,000	
			02	38090800200 警政業務		6,556,000	
			07	38090800207 交通秩序管理		628,000	
					1x12	628,000	辦理計程車駕駛執業登記證發證、查驗及協調有關單位改善營運環境約僱輔導員1人(#280)。
			08	38090800208 妨礙交通車輛拖吊		561,000	
					1x12	561,000	本局拖吊場約僱小組長1人(#250)。
			14	38090800214 少年安全工作		5,367,000	
					1x12	862,000	少年輔導委員會約聘專任幹事1人(#376)。
					1x12	853,600	112年度「強化社會安全網計畫」約聘人員1人(#376，中央補助計畫)。

新竹市 總預算

約聘僱人員費用彙計表

中華民國112年度

單位：新臺幣元

科 目				約聘人員 (人*月)	約僱人員 (人*月)	全年度預算數	說 明	
款	項	目	節					名稱及編號
11	001	02	01	00110000000 衛生局主管	1x12	820,600	112年度「強化社會安全網計畫」約聘人員1人(#360,中央補助計畫)。	
				00110900000 新竹市衛生局	4x12	2,830,800	112年度「強化社會安全網計畫」約聘人員4人(#312,中央補助計畫)。	
				65110900200 衛生業務		43,661,952		
				65110900201 醫政工作		43,661,952		
					1x12	639,104	639,104	辦理醫政工作約僱人員1人(#280)。含中央增撥111年度因應軍公教待遇調整墊付轉正22,000元)
				65110900202 食品及藥物管理		3,165,192		
					5x12	3,165,192	3,165,192	辦理食品藥物管理工作約僱人員5人(#280)。(含中央增撥111年度因應軍公教待遇調整墊付轉正107,000元)
				65110900203 心理健康及毒品防制		37,172,104		
					2x12	2,080,054	2,080,054	辦理強化社會安全網計畫約聘人員2人(#424,中央補助計畫)(112年1人;111年墊付1人)。(含中央增撥111年度因應軍公教待遇調整墊付轉正469,000元)。
					3x12	2,282,860	2,282,860	辦理強化社會安全網計畫約聘人員3人(#376,中央補助計畫)(112年2人;111年墊付1人)。
					7x12	5,360,442	5,360,442	辦理強化社會安全網計畫約聘人員7人(#260,中央補助計畫)(112年5人;111年墊付2人)。
					14x12	9,425,103	9,425,103	辦理強化社會安全網計畫約聘人員14人(#344,中央補助計畫)(112年7人;111年墊付7人)。
					4x12	3,022,576	3,022,576	辦理強化社會安全網計畫約聘人員4人(#328,中央補助計畫)。
	14x12	9,834,068	9,834,068	辦理強化社會安全網計畫約聘人員14人(#312,中央補助計畫)。				
	9x12	5,167,001	5,167,001	辦理強化社會安全網計畫約聘人員9人(#296,中央補助計畫)(112年4人;111年墊付5人)。				

新竹市 總預算

約聘僱人員費用彙計表

中華民國112年度

單位：新臺幣元

科 目				約聘人員 (人*月)	約僱人員 (人*月)	全年度預算數	說 明				
款	項	目	節					名稱及編號			
12	001	01	04	65110900204 國民健康		1x12	571,320 571,320	辦理國民健康工作約僱人員1人(#250)。(含中央增撥111年度因應軍公教待遇調整墊付轉正20,000元)			
			05	65110900205 疾病管制	1x12		1,388,128 764,128	辦理防疫工作約聘人員1人(#344)。(含中央增撥111年度因應軍公教待遇調整墊付轉正26,000元)。			
							1x12		624,000	辦理傳染病防治工作約僱人員1人(#280)(含中央增撥111年度因應軍公教待遇調整墊付轉正21,000元)。	
			08	65110900208 長期照顧	1x12			726,104 726,104	辦理長期照顧工作約聘人員1人(#312)(含中央增撥111年度因應軍公教待遇調整墊付轉正24,000元)。		
				00120000000 環境保護局主管					11,820,000		
				00121000000 新竹市環境保護局					11,820,000		
				71121000100 一般行政					3,641,000		
				71121000101 行政管理		1x12			3,641,000		
									830,000	人事室辦理勞基法業務約聘人員1人(#376)。	
								3x12		2,811,000	行政科駐衛警3人。
				02	71121000200 環保業務				8,179,000		
					71121000201 綜合企劃		1x12		650,000	650,000	辦理綜合計畫業務約僱1人(#280)(含中央增撥111年度因應軍公教待遇調整墊付轉正24,000元)。
					71121000204 環境衛生管理		1x12		650,000	650,000	環境衛生稽查工作約僱1人(#280)(含中央增撥111年度因應軍公教待遇調整墊付轉正24,000元)。
					71121000205 環境檢驗		1x12		1,508,000 880,000	880,000	辦理資訊維護工作約聘1人(#376)(含中央增撥111年度因應軍公教待遇調整墊付轉正48,000元)。

新竹市 總預算

約聘僱人員費用彙計表

中華民國112年度

單位：新臺幣元

科 目				約聘人員 (人*月)	約僱人員 (人*月)	全年度預算數	說 明
款	項	目	節				
			06	71121000206 焚化廠及掩埋場管理		628,000	檢驗工作約僱1人(#280)。
						3,216,000	
					3x12	2,588,000	辦理焚化廠操作營運管理約聘3人(#376)(含中央增撥111年度因應軍公教待遇調整墊付轉正96,000元)。
			07	71121000207 廢棄物清運		628,000	辦理焚化廠操作營運管理約僱1人(#280)。
						2,155,000	
					1x12	830,000	辦理勞工安全衛生工作約聘1人(#376)。
						1,325,000	辦理勞工安全衛生工作及護理工作約僱各1人(#280)(含中央增撥111年度因應軍公教待遇調整墊付轉正72,000元)。
					2x12		

新竹市 總預算

補助及捐助經費總表

中華民國112年度

單位：新臺幣千元

科 目		補 助			捐 助			合計	說明
款	項	名稱及編號	政府機關 間之補助	對下級政 府之補助	對特種基 金之補助	對國內團 體之捐助	對家庭及個 人之捐助		
		合 計	157,308		10,395,864	375,042	3,959,737		14,887,951
01		00010000000 新竹市議會主管				510	50		560
	001	00010100000 新竹市議會				510	50		560
02		00020000000 新竹市政府主管	60,561		10,272,272	201,636	3,148,556		13,683,025
	001	00020300000 新竹市政府	60,561		10,272,272	201,636	3,148,556		13,683,025
03		00030000000 民政處主管	2,450			6,768	198		9,416
	001	00030500000 新竹市東區區公所				2,908	12		2,920
	002	00030510000 新竹市北區區公所				2,448	36		2,484
	003	00030520000 新竹市香山區公所				1,412	42		1,454
	004	00030550000 新竹市東區戶政事務所					6		6
	005	00030560000 新竹市北區戶政事務所					24		24
	006	00030570000 新竹市香山戶政事務所					12		12
	007	00030650000 新竹市殯葬管理所	2,450				66		2,516
04		00040000000 地政處主管					22,060		22,060
	001	00040600000 新竹市地政事務所					22,060		22,060
05		00050000000 稅務局主管					650		650
	001	00050700000 新竹市稅務局					650		650
06		00060000000 教育處主管					36		36
	001	00066200000 新竹市立體育場					36		36
07		00070000000 文化局主管	430		51,035	15,659	8,052		75,176

新竹市 總預算

補助及捐助經費總表

中華民國112年度

單位：新臺幣千元

科 目			補 助			捐 助			合計	說明
款	項	名稱及編號	政府機關 間之補助	對下級政 府之補助	對特種基 金之補助	對國內團 體之捐助	對家庭及個 人之捐助	對外 之捐助		
	001	00071060000 新竹市文化局	430		51,035	15,659	8,052		75,176	
08		00080000000 產業發展處主管				3,166	475		3,641	
	001	00086000000 新竹市立動物 園					54		54	
	002	00086100000 新竹市動物保 護及防疫所				3,166	421		3,587	
09		00090000000 警察局主管				6,628	580		7,208	
	001	00090800000 新竹市警察局				6,628	580		7,208	
10		00100000000 消防局主管	540			180	15,436		16,156	
	001	00100850000 新竹市消防局	540			180	15,436		16,156	
11		00110000000 衛生局主管	35,526			140,475	614,929		790,930	
	001	00110900000 新竹市衛生局	35,526			140,475	614,929		790,930	
12		00120000000 環境保護局主管	57,801		72,557	20	1,895		132,273	
	001	00121000000 新竹市環境保 護局	57,801		72,557	20	1,895		132,273	
13		00700000000 統籌支撥科目					146,820		146,820	
	001	0070a020000 公務人員退休 及撫卹給付					146,820		146,820	

新竹市
中程資本支

中華民國112

計畫名稱	計畫起訖年度	經費需求總數	截至上年度 預算數	本年度預算數	113年度
合計		3,089,937	1,791,680	387,344	576,935
新竹市政府		1,234,435	974,329	180,565	61,935
公共工程計畫		1,234,435	974,329	180,565	61,935
新竹漁人碼頭計畫	自104.09.01起至 113.12.31止	1,210,959	974,329	177,630	59,000
新竹公園(東山段二小 段166地號,公園用 地)國有土地有償撥用	自112.01.01起至 119.12.31止	13,540		1,693	1,693
新竹公園(東山段二小 段167地號,公園用 地)國有土地有償撥用	自112.01.01起至 119.12.31止	9,936		1,242	1,242
新竹市文化局		1,855,502	817,351	206,779	515,000
房屋建築計畫		1,855,502	817,351	206,779	515,000
新竹市圖書館新總館興 建工程	自108.01.01起至 114.12.31止	1,179,892	402,520	46,000	415,000
新竹市國際展演中心新 建工程	自105.01.01起至 113.12.31止	675,610	414,831	160,779	100,000

總預算

出計畫概況表

年度

單位：新臺幣千元

未來計畫期間預算預估數				說明
114年度	115年度	116年度	以後年度	
319,307	2,935	2,934	8,802	<p>新竹漁港將朝向多元化發展，並在兼顧漁業發展與漁民需要下以「推動海洋產業升級」、「復育生態環境永續」及「再造遊憩空間品質」為願景，落實新竹漁人碼頭建設計畫，並將提出在南寮建設「桃竹苗海濱旅行帶旗艦服務中心」的概念，將南寮地區打造為桃竹苗海濱旅行的核心區域，創造更多、更豐富、更有品質的觀光遊憩體驗，進而提振新竹漁港的觀光產業，提高新竹市民就業機會，帶動地區經濟發展。</p>
2,935	2,935	2,934	8,802	
2,935	2,935	2,934	8,802	
1,693	1,693	1,692	5,076	新竹公園(東山段二小段166地號，公園用地)國有土地有償撥用
1,242	1,242	1,242	3,726	新竹公園(東山段二小段167地號，公園用地)國有土地有償撥用
316,372				
316,372				
316,372				新竹市圖書館新總館興建工程
				新竹市國際展演中心新建工程

歲出按職能及經

中華民國112

職能別分類	經濟性分類	經常支出							資本支出				
		受僱人員報酬	購買商品及勞務支出	債務利息	土地租金支出	經常移轉				經常支出合計	投資及增資		
						對企業	對非營利機構及民間	對政府	對國外		對營業基金	對非營業特種基金	對民間企業
總計		4,973,107	2,666,953	180,000	6,115	86,049	4,071,492	9,087,198	20	21,070,934			
01 一般公共事務		1,028,010	460,221		407		108,585			1,597,223			
02 防衛		743	7,081				1,950			9,774			
03 公共秩序與安全		1,719,238	251,734				22,734			1,993,706			
04 教育								8,944,816		8,944,816			
05 保健		212,855	107,974				735,934		20	1,056,783			
06 社會安全與福利		970,713	96,881				3,085,429			4,153,022			
07 住宅及社區服務		77,199	130,570				51,315	9,790		268,874			
08 娛樂、文化與宗教		170,717	285,216			2,010	20,357	51,035		529,335			
09 燃料與能源													
10 農、林、漁、牧業		38,125	70,314				17,301			125,740			
11 礦業、製造業及營造業		624	4,276							4,900			
12 運輸及通信		71,560	371,295		2,211	82,319				527,385			
13 其他經濟服務		188,960	244,872		3,497	1,720	24,972	9,000		473,020			
14 環境保護		479,363	459,621				1,915	72,557		1,013,456			
15 其他支出		15,000	176,900	180,000			1,000			372,900			

總預算

濟性綜合分類表

年度

單位：新臺幣千元

資本支出														
資本移轉				土地購入	無形資產購入	固定資本形成							資本支出合計	總計
對企業	對非營利及民間機構	對政府	對國外			住宅	非住宅房屋	營建工程	運輸工具	資訊軟體	機器及其他設備	土地改良		
100	50,698	1,309,206		19,456		598,492	2,183,787	112,899	17,806	153,745		4,446,189	25,517,123	
	3,540			199		47,807	24,700	2,285	15,950	21,890		116,371	1,713,594	
						3,300						3,300	13,074	
	90	540				10,537	19,500	62,405	1,035	81,837		175,944	2,169,650	
		1,292,666										1,292,666	10,237,482	
	19,470									6,810		26,280	1,083,063	
						1,850				750		2,600	4,155,622	
	7,040						227,524	325		128		235,017	503,891	
	2,000			222		452,122	105,015		121	29,700		589,180	1,118,515	
	658					175	279,555			1,520		281,908	407,648	
				16,000			769,806	3,140		3,000		791,946	1,319,331	
100	17,900	16,000		3,035		70,200	317,803	240	500	4,830		430,608	903,628	
						12,501	19,884	44,504	200	3,280		80,369	1,093,825	
							420,000					420,000	792,900	

戊、附錄

中華民國 112 年度新竹市總預算案總說明

本市 112 年度總預算案之編製，除依照預算法暨行政院訂頒之「一百二十年度中央及地方政府預算籌編原則」、「總預算編製作業手冊」等有關規定，研訂本府暨所屬機關學校審編 112 年度單位概算及附屬單位概算補充注意事項分送各單位參照編列外，並審酌整體財力，配合市政建設需求及市長施政重點妥為配置經費後審編完成。

本年度總預算案核列歲入 252 億 6,868 萬 9 千元、歲出 255 億 1,862 萬 4 千元，歲入歲出相抵差短數 2 億 4,993 萬 5 千元，以債務之舉借彌平。另以前年度債務未償餘額舉新還舊數及依公共債務法修正後應強制還本數均以編列賒借收入彌平。

茲將本年度總預算案籌編經過、施政目標及重點、總預算案歲入歲出核列情形及其他重點作綜合分析，擇要說明如下：

壹、總預算案籌編經過

本年度總預算案，本府於 111 年 4 月間開始籌劃，先依照預算法及行政院訂頒「一百二十年度中央及地方政府預算籌編原則」、「總預算編製作業手冊」之規定，訂定「新竹市政府暨所屬機關學校審編 112 年度概算補充注意事項」作為各機關學校編列收支概算之依據，嗣由各機關依據本市施政重點，擬編各機關施政計畫及單位概算。考量市有財源收入無法大幅成長及為使有限資源發揮最大的效益，各類支出概依下列審議原則予以核列，並提請本市年度計畫及預算審核會議審議，於歷經多次審核會議慎重檢討後，始彙編完成：

1. 人員維持費覈實核列。
2. 基本行政工作維持費：(1)業務費與獎補助費按 111 年度原預算數核列；(2)出國經費依本府出國計畫審查小組審核結果核列；(3)延續性資本門計畫優先核列；(4)預備金依規核列。
3. 墊付轉正經費、中央補助（含市配合款）計畫及收支併列經費，依核定數、執行進度及以前年度實收等情形核列。
4. 競爭性需求依計畫優先順序，於核定歲出總額度內檢討核列。

貳、施政目標及重點

預算為政府各項施政計畫之具體數據表徵，本市 112 年度施政目標及重點，兼顧市政建設需要，配合當前國家建設計畫與目標，以發展地方基本建設，提升人民生活品質為重點，茲分述說明如下：

一、民政部門：

(一)戶政資訊便民服務，提高市民生活福祉：

1. 加強宣導出生登記、死亡登記、監護登記(法定及委託監護)、法院判決(調解、

中華民國 112 年度新竹市總預算案總說明

和解)離婚登記及法院判決(調解、和解)收養登記等戶政線上申辦，以節省民眾申辦案件之交通及時間成本，簡政便民。

2. 加強門牌清查作業：督導戶政事務所加強門牌清查作業，對於住戶未依規定釘掛門牌或門牌毀損不堪使用、釘掛位置不當、門牌被其他招牌掩蓋或門牌重複等情事加以處理，以利用路人辨識方位找尋地址及維護市容美觀。
3. 提高生育率，發放婦女生育津貼及新生兒奶瓶組禮盒：配合行政院「人口政策白皮書」及「中華民國人口政策綱領」改善少子女化的問題，並符合內政部提倡營造國人「樂婚、願生、能養」的環境，鼓勵婦女生育，創造幸福家庭。

(二)健全役男服務機制，完善役政服務：

1. 打造優質役政服務，俾能協力維護役男與徵屬權益；落實替代役男管理與運用，充分發揮替代役男功能與精神。
2. 為期落實「納動員於施政、寓戰備於經建」，貫徹「國防與民生合一政策」，達成全民關注、全民支持、全民參與之目標；編訂及執行年度各項動員計畫，加強動員、物資、物力及固定設施之調查，擴大全民防衛動員準備業務成效，以因應戰時及平時緊急情況需求。
3. 完善忠靈祠各項水土保持相關措施，以發揮涵養水源、保護山林及汛期防災之效，另提升新竹軍人忠靈祠環境，積極向中央爭取經費改善內部設施設備，並強化園區綠美化，結合環保概念，以確保環境衛生及附近居民生活品質。

(三)發展原住民在地產業，提高原住民基本生活水準：

1. 持續推動活化那魯灣文化聚落辦理各項原住民祭儀活動、技藝培訓課程，另外，為帶動在地產業發展，委託專業團隊針對那魯灣聚落周遭環境做全面性整體規劃，並提出未來 3 年推動計畫，積極爭取經費，以利帶動周邊觀光與商機，推動原住民聚落觀光產業永續發展。
2. 透過就業輔導服務、推動原住民貸款等社會資源，打造友善就業環境，維護都市原住民基本生活需求，加強對弱勢原住民之關懷照顧，營造祥和幸福城市。

(四)落實自治服務工作，增進民眾滿意度：

中華民國 112 年度新竹市總預算案總說明

1. 提供法律諮詢服務，為解決市民法律問題；各區公所敦聘地方公正人士辦理調解工作，解決紛爭。
2. 增(整)建 1 至 2 處活動中心，改善現有場所硬體設施，提供優質活動場域。
3. 落實市民活動中心使用管理辦法，提供市民優惠、便利的借用方式及優質的活動場所，提高場所使用率。
4. 落實里鄰長訓練，增進查報工作效果。

(五)宣揚固有禮俗文化，端正社會風氣並教化向善：

1. 維護孔廟歷史建築、傳承祭孔儀典及儒學文化，傳承教育理念。
2. 輔導宗教團體健全組織及行政作業程序，鼓勵興辦公益慈善事業及社會化工作。
3. 提升殯葬服務品質，改善殯葬設施環境，推動環保自然葬法，持續推廣詠生樹葬園區，促進殯葬設施與環境永續發展。
4. 舉辦竹塹中元城隍祭及七夕成年禮系列活動，發揚傳統文化，提升新竹文化涵養。

(六)維繫國際城市交流，增加國際能見度：

1. 持續與各姊妹市、國際城市及大陸地區城市維持良好聯繫，增加與各城市交流與互訪觀摩。
2. 積極開展城市外交，提升地方城市外交能量，增加本市國際能見度。

二、財政部門：

(一)籌編歲入預算並加強財務管理：

1. 妥善規劃並縝密檢討歲入財源，籌編歲入預算案。
2. 加強債務還本付息之管理，以維護市府債信。

(二)持續推動 e 化支付作業，落實簡政措施：加強集中支付服務，推動款項直接匯入受款人帳戶，簡省市庫支票簽立。

(三)健全公有財產管理業務：健全市有財產產籍管理，並加強市有財產清查及管理，避免閒置浪費及活化公有財產，進而減少市府財政支出，增裕市庫收入，達到公產使用最大效能。

(四)維護基層金融穩定及確保市民財產安全：監督輔導本市信用合作社及農漁會信

中華民國 112 年度新竹市總預算案總說明

用部業務。

(五)管理菸酒市場秩序及保護消費者健康：除利用平面與電子媒體及活動等方式辦理菸酒法令宣導外，並對轄內菸酒業者不定期進行查核抽檢。

三、產業發展部門：

(一)老舊市場體檢，改善建物情形：

1. 加強辦理各市管理輔導及衛生教育宣導，提升市場購物環境品質。
2. 維護市場公共安全，整頓市場環境衛生。
3. 辦理市場促銷活動，提高傳統市場購買率，增進市場繁榮。
4. 活化東門市場業務並活絡三樓青年基地。
5. 辦理北門市場拆除重建工程。

(二)輔導產業創新升級，促進經濟健全發展：

1. 推動竹科 X 創新產業園區計畫，結合產業界力量，於本市公道五路中油、台肥及藝文特區共 36 公頃土地，打造「竹科 X 園區」科技廊帶。
2. 推動新竹市香山區都市計畫工業區轉型升級為智造基地，辦理香山工業區服務中心暨產業服務團，委託專業團隊輔導工業區立體化容積獎勵，解決廠商用地需求，提高企業產值。
3. 辦理鼓勵企業設置營運總部投資實施辦法，增加市民就業機會。
4. 推動新竹市地方產業創新研發推動計畫(地方型 SBIR)，培養本市中小企業創新研發能力與產業競爭力，並推動地方特色產業。
5. 補助新竹工商發展投資策進會推展改善投資環境相關經費，協助國內外投資服務，辦理經營管理、產業升級等講習、訓練活動等服務。
6. 持續辦理「新竹市中小企業及個人便利貸款」專案，扶植本市中小企業發展、協助市民創業或擴大經營績效，進而活絡地方經濟。

(三)水土保持真安全，生態保育存永續：

1. 審查監督水土保持計畫、取締違反水土保持法事件，維護山坡地安全，並辦理水土保持宣導，提供市民平安生活環境。
2. 保育野生動物保護區與國家重要濕地，維護自然生態系內動植物等生物群聚之完整性與多樣性；保護老樹與珍貴綠資源，推動生物多樣性、保育野生動物與自然生態永續經營之相關宣導活動。
3. 於香山濕地辦理香山濕地藝術季，提供休閒旅遊服務等多功能用途場域，有效管理香山濕地，提供生態觀察及休閒設施，串連十七公里海岸線景點，促進生態觀光，提供市民幸福健康生活。

中華民國 112 年度新竹市總預算案總說明

4. 動物園持續落實友善動物、保留歷史記憶及推動生命教育三大核心價值，並提供優質親子休憩環境。

(四) 友善安全護農業，強化防疫保健康：

1. 輔導農糧作物生產及農業機械推廣，執行農作物安全生產計畫，加強農情調查及農地利用管理工作，以提高農地利用，維護農業資源。
2. 審核公私有林木伐採許可及林業用地使用管理工作，以維護森林資源。
3. 輔導農會辦理會務、財務、農業推廣、家政及農民產銷培育訓練，舉辦農產業文化活動，促銷推廣本市各項農特產。
4. 輔導畜牧產銷、畜產品藥物殘留監測安全衛生及污染防治工作，提高生產品質，增加農戶收益及確保畜產品安全衛生。
5. 執行動物疾病防疫，杜絕傳染病發生，辦理遊蕩犬隻收容處理及動物保護計畫；加強禽流感、口蹄疫等疫病監測，以保障人畜安全。
6. 辦理校園生命教育講座及動保教育園區參訪工作，宣導保護動物尊重生命理念。

(五) 撫育漁業護海洋，漁人碼頭新氣象：

1. 維護海洋資源，持續辦理沿近海魚場巡護、魚苗放流工作，並舉辦地方與漁業相關文化節慶與特色活動以提升漁港休閒觀光資源、宣導海洋保育觀念，進而增加漁民收益，並且帶動地方繁榮。
2. 持續辦理漁港碼頭設施及公共空間維護改善，增設岸水岸電設備供漁民整補使用，以提供漁民良好作業環境，並維持維港區清潔，讓漁民作業環境更方便與安全。
3. 推動直銷中心區域環境改善計畫(包含直銷中心新建及攤商轉移、周邊地景、港區光環境整體營造規劃)，改善新竹漁港區域的整體環境，提供漁民轉型觀光休閒漁業場所，也提供遊客更好的遊憩品質。
4. 辦理海山漁港觀光休閒漁業環境發展計畫，打造結合食魚教育教室的定置網直銷站，著重漁民生計及漁業永續發展理念，提供遊客兼具美觀、產業及教育等多功能之休憩場域。

四、教育部門：

(一) 推動多元文化教育，扶助學生家庭：

1. 持續推動公共化教保，減輕家長育兒負擔:針對幼兒需求較多之地區，規劃增設公立幼兒園或非營利幼兒園，增加公共化托育服務量；同時，普及公立幼兒園辦理延長照顧服務之比率，協助雙薪家庭父母安心就業，減輕弱勢家長經濟負擔。

中華民國 112 年度新竹市總預算案總說明

2. 加強中輟與高關懷學生追蹤輔導，積極辦理彈性輔導及高關懷課程：增進中輟學生就學穩定度及中輟復學率，並降低再輟率。
 3. 推動人權法治教育以及品德教育，培育尊重他人、自律守法的未來優質公民：由課程層次著力，建置生命教育種子教師，並發展生命教育課程模組，紮根生命教育發展。強化正向管教，建立各校正向管教宣導行事曆，以及事件處理 SOP，協助學校依法處理，降低校園體罰情事。持續充實本市校園霸凌防制與處理制度，發展微型課程，強化預防能量，並透過生活問卷普查，及時發現異常狀況。落實性別平等教育，強化通報機制，建置校園性別平等教育環境。防制學生藥物濫用，拒絕毒品進入校園，提供學生安全就學環境。
 4. 提升校園無障礙環境建置合格率，營造特教學生友善校園環境：每年度清查各校無障礙環境合格項目，並分區補助所屬國中小改善經費。
 5. 挹注特教資源，協助身障學生順利就學：增加國中小特教教師員額編制，降低特教師生比；增置學前特教巡迴輔導班，協助幼兒園實行早期介入、適性化的潛能發展；依學生學習需求提供專業團隊諮詢服務及助理員人力協助；辦理特教課輔班，以多元課程規劃來提供身障孩子全方位學習。
- (二)發展本市整體課程特色，打造師生知識遊樂地：
1. 推動國際化課程及雙語課程，增廣學生國際視野與強化未來競爭力：引進外籍英語教師與本市教師進行協同教學，實施英語延伸學習課程及運用本市英語情境中心，提供學生自然的美語學習環境；推行自國小三年級開始每週一節數學、自然或社會雙語課程，培養學生運用英語學習學科，提升英語力同時增加競爭力，以呼應 2030 雙語國家政策發展藍圖；與美國、日本姊妹市定期辦理學生、教師短期學習交流活動，耕耘國際教育，擴展學生國際觀。
 2. 深耕科學教育，培育創造力：辦理本市科展並推薦優異作品參與全國科展競賽，讓學生在不同的場域裡展現優異的科學智能及科學素養；辦理國中及國小奧林匹亞科學遊戲競賽，激發科學潛能。
 3. 普及國中技藝教育，提供學生適性學習及多元進路：與市內高中職合作開設各類職群技藝學程，提供對技能學習有興趣之學生多元適性學習機會，使其從技能學習中獲得成就感和生涯發展選擇。
- (三)持續進行教育革新，建構優質教育環境：
1. 實驗教育新法：依據教育部頒布實驗教育新法令，並擬定本市非學校型態補充規定及學校型態實驗教育補充規定，提供家長多元教育選擇權及活絡教育

中華民國 112 年度新竹市總預算案總說明

現場新型態思維學習。

2. 新竹市華德福實驗學校：於 106 年 2 月正式獨立設校，108 學年度開始招收國中部學生，110 學年度招收幼兒園學生，完成 K-9 年級的完整學制，提供家長多元選擇，新校舍預計 111 學年度完工，將可提供師生更優質的學習環境。
3. 推動新校園運動，營造知識遊樂地：新建、整建校舍暨充實教學設備，持續推動校舍新建及老舊教室整建計畫，並補助各校辦理改善及充實教學設備，以提供學生更優質的學習環境。

(四)確保校園安全，維護安心就學環境：

1. 推動災害防救教育演練與活動：透過演練加強自身防災觀念，拓展落實應用於日常居家安危，以提升防災校園意識。
2. 辦理本市各級學校消防安檢鑑定改善及災害防救教育演練：補助學校校園安全維護、改善等相關經費，落實校安通報，使學生於安全完善的校園環境中學習成長。
3. 確保學童上下學接送之安全：逐步規劃建置及整修校園通學步道環境，提供人行安全及車行順暢，並讓校園與街道產生共鳴，以確保學童上下學安全及社區居民舒適的步行及休憩空間。

(五)全面提升體適能，落實學校衛生保健，完善體育設施：

1. 推動各項社會及學校體育活動，納入三級人才培育：提供市民優質比賽及訓練場地，結合民間及學校資源，並爭取中央資源，辦理運動賽會、學生課後運動班等多種體育活動，增加市民及學童規律運動時間以促進本市體育發展。
2. 持續推動衛生保健工作，確保學童健康：推動學校健康促進計畫，落實傳染病防治工作，更新飲用水設備，鼓勵各校發展食農教育，並建構「食在安心、食在均衡」之校園午餐。
3. 一區一休閒運動中心，配合培訓與提升運動風氣：輔助基層運動選手培訓、全民體育發展，完成一區一休閒運動中心之目標，並積極塑造運動風氣，相關體育設施設置包含富禮國中射箭館、香山綜合運動場(整修)。

(六)發展學童閱讀方案，深耕美感教育藝術：

1. 培養兒童閱讀習慣，持續充實學校及班級圖書，辦理教師閱讀培訓及研習，以提升閱讀教學知能。
2. 深耕藝術與美感教育，強化學習者美感課程及體驗，培育美感教育種子教師，

中華民國 112 年度新竹市總預算案總說明

並結合民間資源，將藝術帶入校園，使教育與生活、文化更緊密結合，培養學童美感賞析能力和內涵。

3. 透過教育部藝術與美感深耕計畫，針對學校藝術與人文深耕教學實施計畫發展本市美感扎根課程。

(七) 打造數位新世代教學環境，培育學習移動力：

1. 透過教育部數位學習計畫，規劃及實施本市數位學習課程，持續建置中小學智慧校園環境及教學媒體工具運用多樣性，以達學習成效。
2. 全面提升教師數位教學能力，以學習為本，科技為用，透過專業培訓，確保學習品質，提升教學成效。
3. 推動培英及虎林國中做為本市科技教育基地，以同心圓策略推動科技教育實作型、系統性相關活動與課程，並搭配科技輔導團研發課程，作為新竹市發展科技實作能力的基礎。
4. 持續落實本市國小三至六年級資訊科技課程發展，奠基國小學生資訊科技能力，以銜接國高中科技領域之資訊科技課程。

五、工務部門：

- (一) 計畫道路用地取得及工程興闢與拓寬：為建立全區域整體性路網交通，積極推動道路系統闢建，以配合生活圈整體發展，建立整體交通路網，及打通本市瓶頸巷道之計畫主軸，辦理本市計畫道路規劃設計、監造、發包施工、監督、驗收及結算等作業，並配合道路工程用地取得及開闢，辦理用地測量、查估補償、協議會議、土地徵收（或價購）等事宜，改善現有道路系統交通瓶頸，提供順暢便利的交通及提升道路服務水準，建構完整外環道路系統，以健全本市交通網路及防救災機能，整合新竹市生活圈運輸系統，均衡都市整體發展。
- (二) 市區道路維護及管理：為維護市區道路之服務品質，針對路面狀況較差之道路辦理改善，並加強道路巡查修復頻率，嚴格管控管線單位道路挖掘修復品質，並配合開發公共管線資料庫及管線申挖系統，增進行車安全，提供用路人一個平坦、舒適的行車空間，逐步建置道路維護管理系統，並已增購簡易型道路平整度儀(AARI)，完整道路基本資料建置、養護路段篩選及提供快速而有效的路面修復機制建立等。
- (三) 市內下水道、區域排水、地下道、滯洪池等清淤疏浚維護改善：週期性疏浚清理主要幹道排水溝、區域排水及下水道，以確保排水通暢；依「新竹市雨水下水道系統規劃檢討」內容及急需辦理改善地區，逐步辦理設置雨水下水道建設，改善本市區域排水，以增加排水斷面，俾利排水通暢，使市民有更良好之生活品質與生活環境，減少淹水情事發生。

中華民國 112 年度新竹市總預算案總說明

- (四)本市老舊及受損橋樑整修：辦理老舊危險橋樑改建及修復，保障市民行車安全。
- (五)路燈維護管理及 LED 路燈汰換建置：加強巡查查報，於最短時間內完成線路及燈材修復，以恢復夜間應有照明，確保用路人的安全及提升居家治安環境；並響應政府節能減碳政策，宣導市民節能減碳觀念，促進本地綠能相關產業發展，塑造新竹市成為環保科技城形象，逐步汰換本市道路傳統高耗能路燈照明燈具採用 LED 燈具，降低二氧化碳排放及減少路燈電費支出，減輕本府財政負擔。
- (六)改善行人通行空間：維護、整修及增設人行步道，建構健康、安全之人行步道空間，逐步落實「以人為本」的施政理念。
- (七)污水下水道建設：加速辦理污水下水道系統建設，改善市區排水及提高污水接管普及率。
- (八)基層建設公共工程：落實地方民生所迫切需要之里政建設小型零星工程，改善基層生活環境及社區生活品質，促進地方發展。
- (九)充實基層建設各項設施設備：協助人民團體推展各項社區發展工作，結合民間力量，提升本市各項福利建設，共維民眾福祉，進而達成全民性之服務效能。

六、交通部門：

- (一)新竹輕軌計畫：俟中央完成核定可行性研究報告後，續辦理新竹輕軌路網綜合規劃作業、環境影響評估及都市計畫變更等作業。
- (二)推動人本交通：為推動人本交通政策，積極向營建署爭取「提升道路品質計畫 2.0」相關經費，以辦理相關人行道改善工程。
- (三)持續改善候車環境：依民眾需求，向交通部公路總局申請候車亭及智慧站牌建置經費，以提升民眾候車品質。
- (四)持續增設停車空間及環境：
 1. 改善既有停車場：針對既有停車場進行美化，引進智慧停車管理系統，改善環境。
 2. 國有土地活化計畫：將公有空地或閒置土地活化，開發作為臨時停車場。
 3. 停車場新生：本府爭取「前瞻基礎建設-城鄉建設-改善停車問題計畫」獲交通部公路總局核定補助本市 7 處停車場新建工程。
 4. 電動汽機車停車管理發展計畫：依前瞻計畫補助審查執行要點規定需設置一定比例之電動機車位及電動汽車位，以車格數量 2% 設置，配合工程執行。
- (五)交通基本設施維護與更新：
 1. 持續改善道路各項交通標誌、標線等交通設施，整併各類交通標誌共桿、共

中華民國 112 年度新竹市總預算案總說明

面，並導入門牌編號於路名牌方便指引民眾，以維護市容景觀與便民。

- 汰換老舊交通設施及新設號誌與控制器，以強化交控中心號誌連鎖與維持良好通訊狀態，另對於易肇事路口評估設置交通號誌管制，維護行車安全。
- 交通智慧化：針對本市重要廊道進行號誌時制重整，依據瓶頸特性因地制宜實施適合的智慧號誌控制策略，提高其路段及路口運作效率，以解決路廊內瓶頸點壅塞問題。

(六)易肇事路段(口)交通改善，提升道路良好行駛環境：為改善路口安全，於本市重要路段(口)規劃建置左轉專用車道、行人庇護島、標線型人行道，透過調整道路斷面為空間改善主軸，以維持人、車通行安全與順暢。

七、城市行銷部門：

- (一)進擊公園推動計畫：針對步行系統規劃周邊之公園綠地或觀光景點，進行檢討及改善，以安全、舒適、便利、社交性等面向，推動安全友善環境營造。
- (二)17公里海岸整體水環境改善計畫：針對新竹十七公里海岸沿線進行景觀改善、橋梁整修補強等。
- (三)公園、綠地等植栽及綠美化計畫：加強本市公園綠地及安全島之綠美化植栽，以美化市容環境，另對於遮蔽視線，有安全之虞之大型喬木，持續進行修剪，以維市容。
- (四)公共設施及景點安心友善改善計畫：辦理本市公園設施及觀光景點、風景區夜景燈光照明全面檢修、更換。
- (五)小旅行推展計畫：透過舊城區及各種小旅行等，整合新竹市歷史建築、文化古蹟、傳統店家、美食小吃、新潮特色等，進行套裝遊程包裝及整體行銷，連結新竹在地產業與觀光旅遊，吸引國內外旅客深度體驗新竹。
- (六)特色活動舉辦：籌辦如水上活動體驗及過好年、龍舟賽傳統節慶活動等，藉以吸引外地遊客到訪，刺激本市觀光市場的消費，提升觀光風氣。

八、都市發展部門：

- (一)核心城市：
 - 1.辦理重大計畫，提升都市機能：將研擬都市發展策略及政策，如本市國土功能分區、新竹大車站計畫、竹科 X 計畫(含土地使用變更、土地使用管制調整)等，以健全都市發展機能。
 - 2.定期辦理都市計畫通盤檢討作業：透過都市計畫整併及通盤檢討、全市公共設施用地專案通盤檢討等作業，逐步落實都市發展願景，營造永續及幸福生

中華民國 112 年度新竹市總預算案總說明

活環境。

3. 跨域治理及合作：持續推動北臺八縣市跨域合作計畫，發揮跨域合作功能，形塑北臺區域特色。
4. 啟動都市更新機制：配合「都市危險及老舊建築物加速重建條例」，鼓勵小規模老舊危險建築或公寓大廈基地辦理加速重建。

(二) 智慧城市：

1. 建置智慧且便捷之資訊系統：擴充並優化都市發展整合資訊平台，整合都市計畫、都市設計、都市更新及建築管理等資訊，提供使用者易用、完整之線上查詢、申領等數位便民服務，公開政府資訊，進而提升行政效能，積極落實民眾參與。
2. 建築許可作業精進：完善建築許可標準申請流程及表單範例，讓本市建築許可作業更加簡化流程制度化。同時增加便民措施，包括施工勘驗線上申報系統、營造業淨值申報系統、建築許可案件 APP 即時通線上服務及建築線指示（定）案線上申辦暨書圖檔案數位化上傳系統開發等。

(三) 田園城市：

1. 持續協助台積電推動綠色減碳植樹計畫：延續本市綠色基盤系統整體規劃之研究成果，配合台積電公司綠色減碳計畫植樹需求，於本市公共設施用地及公共工程範圍內增植喬木，透過與企業合作方式推展綠化及永續減碳政策目標。
2. 短期綠美化措施：活化閒置空間包括台大涵雅分院二期預定地及南勢米粉寮公園，提升都市綠覆率、淨化空氣及改善居住品質，增加市民安全開放式公共空間。

(四) 友善城市：

1. 打造友善「步行城市」：為讓市民及旅人更舒服自在地慢步在竹塹城，體驗這座年輕古城的歷史文化之美，續推動「步行城市 2.0」、「步行城市 3.0」等計畫，透過既有的空間規劃之上，改善休憩空間及串聯步行系統，將小而美的新竹市型塑成最適合步行友善城市。
2. 整合住宅服務：執行住宅相關社會福利措施，配合中央政策辦理相關住宅補貼包租代管業務。
3. 推動供公眾使用建築物無障礙生活環境：落實辦理公共建築物無障礙設施勘檢作業，強化建築物無障礙設施及設備改善內容，結合新竹市步行城市計畫，

中華民國 112 年度新竹市總預算案總說明

整體建構本市成為無障礙設施及設備完善之幸福平安城市。

4. 落實建築物昇降設備暨機械停車設備安全維護管理：依據「建築物機械停車設備設置及檢查管理辦法」及「建築物昇降設備設置及檢查管理辦法」規定，加強落實設備之維護保養、安全檢查及使用許可證換發作業，並辦理委託專業公會團體執行抽複查工作，以落實民眾使用停車設施的安全。

(五) 美學城市：

1. 推出美學都市的設計規範：為讓城市景觀呈現整體設計美感與視覺和諧，希望藉由建立都市設計規範及通用設計準則，逐項對於現況基礎資料蒐集研析、環境對應注意事項，以塑造屬於新竹市的品牌價值，逐步完整城市意識，改善都市視覺體驗，以美學設計改變新竹。
2. 推動城鎮之心工程計畫：以內政部營建署補助競爭型及政策引導型提案操作策略為主旨，建構本市在地文化特色，改善都市景觀，成為宜居之城市。
3. 違章建築處理：依據「違章建築處理辦法」及「新竹市違章建築拆除優先執行標準」，加強拆除危害公共安全、公共交通之違章建築，並遏止新違建持續發生，維護建築物公共安全及改善居住品質。
4. 綠建築推廣：推動低碳健康城市政策，透過綠建築各項明確指標之認知，以綠建築基準設計建築物，落實各項節能指標，確保進行綠建築設計產生能維護環境之實質成效，以達智慧綠建築之目標。工作內容包含建造執照綠建築審核及抽查計畫。

九、社政部門：

- (一) 為弱勢民眾搭起社福保護傘：整合企業、民間單位及個人的愛心，辦理呷熊飽餐食券計畫、愛心食材捐贈平台及愛心福利社實體店面，使遭受急難或弱勢家庭得到適切之救助。另透過辦理希望存摺脫貧計畫，以協助弱勢家庭經濟自主與脫貧自立。
- (二) 持續推動照顧長輩政策：推動敬老卡擴大使用計程車服務，打造「高年級生俱樂部」，推展「行動歡唱車」，以豐富長輩生活，提升長輩社區參與。
- (三) 落實各項防疫工作：
 1. 整備居家關懷包，透過民政處、衛生局及警察局發放予本市居家隔離或居家檢疫者，另針對未能外出購買餐食或無家人可協助備餐之居家隔離、居家檢疫或居家照護者提供送餐服務，並依據嚴重特殊傳染性肺炎隔離及檢疫期間防疫補償辦法，給予未違反規定且未支領薪資或依其他法令規定性質相同之

中華民國 112 年度新竹市總預算案總說明

補助之隔離檢疫者，以及為照顧生活不能自理之受隔離或檢疫者，而請假無法從事工作之家屬，每日 1,000 元防疫補償金。

2. 各類社會福利機構及托嬰中心管理：依中央疫情指揮中心最新指引督導機構落實各項防疫措施，另透過視訊及實地訪查督導機構及托嬰中心各項防疫整備作業。

(四)加強推動人民團體(含社區發展協會)辦理社會福利服務工作：

1. 培植人民團體積極佈建共餐食堂，以促進長輩在地樂活及尊嚴老化。
2. 輔導設置愛享冰箱，分享食物不浪費。
3. 輔導辦理社區旗艦計畫，達福利服務社區化之目標。

(五)志願服務永續發展方案：

1. 辦理志願服務訓練研習、聯繫會報及獎勵表揚等活動。
2. 辦理志願服務各類福利對象相關宣導活動，推廣志願服務全民化，落實服務專精化及發展服務多元化。

(六)推動身心障礙者多元照顧服務：

1. 健全身心障礙者早期療育服務：增進早期療育中心服務效益及增設社區療育據點，以提供更完善更全面早療服務。
2. 增加身心障礙者社區式服務：新設精神障礙協作模式、增設日間服務及作業設施據點，提供身障者社區式服務。
3. 增加身心障礙者社會參與機會：辦理輔具專車服務、微旅行、手搖自行車租借騎乘及增加手語視訊服務等，提供身障者社會參與的機會。

(七)兒童少年福利業務：

1. 賡續辦理公共托育服務、推動準公共托育機制及 0 歲至 2 歲(未滿)育兒津貼發放，以減輕家庭育兒負擔。
2. 實踐兒童權利公約精神，持續透過親子館服務保障兒少遊戲權及發展需求、推動兒少培力及增進兒少公共參與。

(八)婦女及家庭福利服務：

1. 持續落實強化社會安全網精神，以一區一社會福利服務中心方式，整合社會救助與福利服務，及提供脆弱家庭福利諮詢、個案、團體、親子活動及預防宣導等服務方案。
2. 持續倡議性別平權，增進女性培力與發展，策訂友善性別措施，如提供孕婦產檢車資補助及公有館舍放置衛生棉服務，並辦理婦女節及台灣女孩日等宣

中華民國 112 年度新竹市總預算案總說明

導活動等各項方案。

- (九)增補社工人力：依強化社會安全網計畫增補社工人力，以提供預防性、補充性及替代性服務，強化各網絡間合作，提供民眾近便之社福資訊窗口，由社工提供家庭及時之協助，加速案件處理時效。

十、勞工部門：

(一)維護勞動權益，保障勞工福祉：

1. 督促事業單位遵守勞動法令：實施勞動檢查，督促事業單位恪遵勞動法令，辦政法令宣導，強化職場性別平權及勞動權益觀念，協助事業單位建構安全的勞動環境。
2. 落實職業災害個案管理服務：提供完整職災權益諮詢，保障職災勞工及其家屬獲得相關權益，結合運用政府及民間資源，協助職災勞工及其家庭度過困境。

(二)強化就業輔導，辦理職業訓練，穩定就業市場：

1. 辦理就業博覽會：配合中央繼續推動就業服務計畫，結合勞動部勞動力發展署桃竹苗分署新竹就業中心辦理徵才活動，建構本市就業服務網絡，爭取工作機會，穩定就業市場。
2. 辦理職業訓練：規劃辦理失業者職業訓練、照顧服務員專班及新住民技能訓練，培養失業勞工、弱勢族群之就業能力，並促使投入就業市場。
3. 提供弱勢特定族群就業促進服務與就業歧視宣導：透過拜訪里、社區及各項就業促進活動，提供就業諮詢、資訊及就業歧視相關就業服務。
4. 提供短期安定就業服務：透過安定就業計畫，提供弱勢族群短期就業機會。

(三)維護身心障礙者就業權益，鼓勵企業進用，促進就業：

1. 落實身心障礙者職業重建服務：透過身心障礙者職業重建個案管理服務，委託或補助依法設立之機構、團體或學校辦理身心障礙者職業輔導評量、支持性就業、庇護性就業及促進視障者就業等，提供完整性之就業服務。
2. 開辦職業訓練：辦理身心障礙者職業訓練，提升就業技能。
3. 開發就業機會，鼓勵廠商進用：加強宣導企業僱用身心障礙者，落實身心障礙者定額進用政策，促進身心障礙者就業。
4. 經營管理新竹市身心障礙者就業綜合大棧：整合本市身心障礙者就業資源，提供身障者完整就業服務。

(四)落實工會輔導，加強勞雇關係，共創雙贏：

中華民國 112 年度新竹市總預算案總說明

1. 落實工會輔導及提升勞動價值：輔導工會組織順利發展，辦理工會會務評鑑暨財務查核輔導；辦理本市模範勞工選拔及五一勞動節慶祝大會，表揚勞工敬業樂群之精神，提升勞工尊榮感。

2. 加強勞雇關係：受理勞資爭議調解案件諮詢；召開勞資爭議調解會議，以協助解決勞資糾紛，促進勞資和諧。

(五) 落實勞工福利，提升勞工福祉：

1. 落實職工福利：積極輔導事業單位成立職工福利委員會，健全職工福利機構運作及推動勞工福利措施，強化勞資合作關係。

2. 提升勞工福祉：推行勞工教育，提升基層勞工法令觀念及保障權益；辦理勞工運動會活動，紓解工作壓力，促進身心健康。

(六) 促進青年職涯發展，協助穩定就業，建構與青年互動及創新平台：

1. 預防求職詐騙：辦理求職防騙宣導，建立青少年正確之求職觀念，加強識破求職陷阱之敏感度，順利就業。

2. 提升青年就業準備力：辦理青年、特定對象家庭青年職場講座、廠企參訪及暑期工讀，使青年瞭解產業現況、就業市場需求，建立正確職場態度與職涯規劃以促進就業。

3. 召開新竹市青年事務委員會議，打造青年參與平台，以瞭解青年關心議題及推動各項青年發展事項。

(七) 關懷移工身心健康，維護移工在臺基本工作權：

1. 受理移工勞資爭議諮詢案，穩定勞資關係，辦理移工聯誼輔導活動，紓解工作壓力。

2. 不定期訪視移工及檢查私立就業服務機構，以維護移工基本勞動條件。

十一、地政部門：

(一) 健全地籍管理：辦理地籍清理業務，釐正地籍資料；協助繼承人辦理登記，確保民眾權益；推動便民服務工作，強化服務品質；管理本市公有耕地租約，積極維護公產權益；經管外國人及大陸人地權取得，確保國土安全；強化私有耕地三七五租約管理，調和業佃雙方權益。

(二) 確保登錄資訊正確，掌握地價動態，審慎辦理地價查估：自 101 年實價登錄以來，本市已累積約 11 萬筆交易資料，108 年申報義務人改變，透過買賣權利人與義務人共同申報，增加資訊正確度，110 年 7 月 1 日再擴大納入銷售預售屋者(建商)，使預售屋需全面申報，為恐申報人因不熟悉新制而產生錯誤，

中華民國 112 年度新竹市總預算案總說明

除加強輔導外，亦將持續加強查核，提升資訊真實，並運用實價登錄資訊，提供不同類型標的、區域及不同時期之價格分析與住宅房價指數，促進資訊透明化，並藉由實價登錄申報資訊，掌握本市地價變動趨勢，用以辦理全市地價查估，達成土地價格，合理稅賦目標。

- (三)健全不動產交易資訊，加強不動產業管理與預售屋銷售管理：利用新竹市幸福宜居網建置不動產交易資訊，並強化與不動產各相關同業公會合作，確保定型化契約使用，另透過不定期辦理預售屋聯合稽查，提升交易安全，減少不動產交易糾紛。
- (四)高效率辦理土地徵收及公地撥用，加速取得市政建設用地：辦理土地徵收作業，以標準化作業程序掌握徵收案件流程與進度及加強溝通宣導相關徵收法令，減低地主抗爭，並運用數位地籍資料，配合土地徵收作業系統，以生產線的效能化做法，縮短土地徵收作業時程，高效率辦理完成市政建設用地徵收，迅速取得所需公共建設用地，為確保民眾權益，定期清查徵收未領補償費保管款逾 15 年歸屬國庫繳庫作業，並於土地徵收管理系統回溯建檔歷年徵收案件辦理情形，供民眾查詢，落實資訊公開；並持續以無償撥用方式，取得中央或其他地方機關各類閒置公有土地，以增加本市可運用的土地資產，減少財政負擔及支出，加速完成市政建設，以創造科技首都、智慧城市、文化魅力、生態永續、健康樂活城市環境及提升市民生活品質。
- (五)推動公辦市地重劃，落實利益歸公，開發盈餘回歸全市共享：市地重劃涉及公共利益及社會公平正義，為落實重劃開發，避免公共利益被私人壟斷，將以公辦市地重劃為主，都市計畫指定竹科 X 產業園區、全市公共設施用地專案檢討、中油油庫等開發區應採公辦市地重劃，開發完成將可無償取得公共設施用地，若有盈餘將用於擴充地方建設，落實利益歸公，開發盈餘回歸全市共享。
- (六)持續協助辦理本市國土功能分區及分類與使用地劃設作業：國土計畫法業經總統於 105 年 1 月 6 日公布，並經行政院定自 105 年 5 月 1 日起施行，依國土計畫法第 45 條第 2 項修正規定，直轄市、縣(市)國土計畫應於 110 年 4 月 30 日前公告實施，各該國土功能分區圖應於 114 年 4 月 30 日前公告。按此，本市目前刻正辦理國土功能分區及分類與使用地劃設作業中。
- (七)健全圖根管理，持續辦理三圖套疊工作，三維地籍建物整合建置作業：：持

中華民國 112 年度新竹市總預算案總說明

續辦理圖根點清查、補建、新建作業及「圖解數化地籍圖整合建置及都市計畫地形圖套疊工作」於土地複丈作業，確保民眾產權，提升土地複丈作業品質及縮短測量作業時間，徹底解決圖解地籍圖分幅接合問題，以實測方式將成果整合為 TWD97 統一坐標系統，提供以數值法辦理土地複丈及與地形圖、都市計畫等圖形套合應用作業，並配合全市控制點、圖根點清查補建，減少土地界址紛爭及達成地籍圖多目標應用。持續辦理本市新成屋三維地籍產權空間圖資及既有成屋建號資料與三維國家底圖接合作業，並將資料納入本市幸福宜居網，俾利後續增值應用，強化整合效益。

- (八)加強地政資安防護，導入 ISMS 資訊安全管理制度，擴展地政資訊應用：持續強化地政資訊應用系統，架構高安全之地政資訊服務網；強化資訊安全管理，確保資料、資訊系統、資訊設備及網路通訊之安全，以有效降低因人為疏失、蓄意破壞、設備故障或天然災害等因素導致資訊資產遭竊、不當使用、洩漏、竄改、毀損或服務中斷之風險，並符合資訊安全管理制度(ISMS)要求，確保資訊資產之機密性、完整性與可用性。發展應用地理資訊資料倉儲共用服務平台，擴展地政電子商務。除維護本市資料中心地政整合系統 WEB 版作業環境及資料庫系統集中架構，確保地政業務相關系統程式、備援資料中心及資料庫異地備份備援機制運作正常。

十二、行政部門：

- (一)健全機關文書檔案管理：積極強化文書處理資訊化，落實推動公文電子交換作業，確實依規辦理公文檔案管理，有效提升機關文書行政效能。
- (二)提升為民服務環境品質：持續優化機關文書處理空間，提供親民作業環境，具體提升為民服務品質。
- (三)建立廉潔、效能、優化辦公環境：
1. 提升政府採購相關人員專業能力，簡化採購作業流程，致力提升採購效率與效能，並確保採購程序之執行能符合法令規定以杜絕貪瀆不法、擲節公帑開支，達到廉潔、效能並重之目標。
 2. 推動本府廳舍優化工程，配合新竹州廳建築物之美，改善州廳會議室空間、美化中庭植栽，並加強各項公共設備管理維護及環境清潔作業，營造優質辦公環境，提供民眾親民洽公空間。
 3. 強化內部控制制度，確保有效辦理財物、公務車輛、宿舍及工友管理工作。
- (四)完善法制規章，保障民眾權益：強化法規審查功能，提升法制作業品質；發

中華民國 112 年度新竹市總預算案總說明

揮訴願制度功能，落實行政救濟精神；依強化法規審查功能，提升法制作業品質；發揮訴願制度功能，落實行政救濟精神；依法決定國家賠償案件，保障民眾權益。

- (五)彙編年度施政計畫及績效報告：辦理重大施政計畫先期評估，強化計畫編訂作業程序；督促各局處配合市長施政理念與願景，訂定適切之施政計畫；年度終了，確實檢討施政績效，持續精進以提升施政效能。
- (六)提升為民服務品質：結合 1999 服務專線、本府服務中心及州廳志工服務台，提供市民暢通無礙的諮詢服務管道。
- (七)落實管制追蹤、強化進度管控：按週召開重大建設會報及工程進度管控會議，透過跨局處整合協調及提高會議主持層級，具體強化列管效益，並確保案件如期如質完成。
- (八)推廣新竹經驗、展現施政亮點：依建設進度，研擬建議本市具潛力之設計及建設作品參加國內、外競賽，爭取本市榮譽。
- (九)強化資訊安全推動工作：依據資通安全管理法規定，辦理及導入本府及所屬 C 級機關 ISMS 資訊安全管理系統、資安防護基準控制措施、政府機關資安弱點通報機制、端點偵測及應變機制、資安教育訓練、網路實務攻防演練等作業，落實資訊安全防護，降低資訊系統遭受攻擊及機敏資料外洩風險。
- (十)強化資訊業務，提升便民服務：提高資訊公開及開放資料內容品質，優化資訊系統服務流程，推動線上繳費整合平台，提供各單位業務系統快速導入線上繳費之便民服務，提升智慧城市治理能量。
- (十一)運用多元媒體管道提升市政宣導效益及建立本市城市品牌：結合廣播、電視、網路及多媒體影音平台等管道，發揮即時公布重大新聞、提供重要民生資訊、提升大型活動知名度等，讓市民深入瞭解市政建設及參與市政活動，並增加城市曝光度及知名度。素材部分，製作 EDM 及小影片，加強結合網路社群媒體刊登，讓議題更吸睛並提高觸及人數。

十三、人事部門：

- (一)落實考試用人，培育拔擢優秀人才，優化公務人力素質：各出缺職務均配合機關(或單位)特性與職務需求，除踴躍提列考試職缺，落實考試用人政策外，並依資績並重、內陞與外補兼顧原則，落實公開、公平、公正，擇優陞任或遷調歷練，以拔擢並培育優秀人才。
- (二)精進人事關懷服務措施，建構溫馨美好工作環境：為維護同仁身心健康，精

中華民國 112 年度新竹市總預算案總說明

進並積極推動員工協助方案，依照機關及同仁需求，規劃適當方案及提供各項資源服務措施，協助同仁面對及排除可能影響工作效能之問題，進而提升其服務效能及組織競爭力。

- (三) 聚焦施政願景相關職能，培訓推動優質市政建設所需人力：配合本府年度施政目標及業務推動需要，制定完整年度訓練計畫，透過整合多元化培訓資源，建構以提供本府人員各項系統性創新課程，期藉由運用實體、數位及混成等多元學習方式，全面提升整體人力素質，兼以凝聚團隊共識，彰顯優質市政品質。
- (四) 優化整合運用人事資訊資源，智慧創新人事服務：以確保資訊之即時性、完整性與正確性為基礎，有效運用全國共用性人事管理資訊系統及各項應用系統，組織建立資訊種籽教師群，並輔以運用雲端智慧平台，將人事資訊正確安全無縫傳遞，以發揮整合匯集與高效能量，增強公務人力資源管理的決策資訊力，提供全方位及客製化的智慧創新人事服務。

十四、主計部門：

- (一) 辦理歲計工作：依據總預算編製作業手冊等相關規定，本零基預算精神籌編本市 113 年度總預算案與附屬單位預算及其綜計表。
- (二) 執行單位會計及內部審核工作：就本府單位預算執行會計業務，落實內部審核及監辦工作，並依限編製 112 年度各月份會計報告及 111 年度單位決算報告，以忠實表述本府單位預算執行情形及財務狀況，並依限報送有關機關及單位。
- (三) 依據總決算編製作業手冊等相關規定，編製 111 年度本市總決算暨附屬單位決算及綜計表，俾忠實呈現本市總預算執行情形及財務狀況，並依限報送有關機關單位。
- (四) 辦理統計工作：編撰統計年報、月報、重要統計指標及專題統計分析，強化以公務統計資訊系統及社會經濟資料庫系統輔助及精進統計業務，促進統計輔助行政管理及支援決策之功能。

十五、政風部門：

- (一) 辦理機關安全維護：配合本府重大施政活動，加強機關安全及公務機密維護檢查及稽核工作，妥處各類偶(突)發事件，營造安全優質公務環境。
- (二) 推動廉政宣導作為：全面性加強廉政法令宣導，持續強化本府同仁清廉價值觀念，勉勵同仁廉潔自持，以維護本府廉能形象。

中華民國 112 年度新竹市總預算案總說明

(三)強化陽光法案效能：持續受理公職人員財產申報及辦理實質審查相關事宜，並積極宣導公職人員利益衝突迴避規定，以發揮陽光法案效能。

(四)精進採購品質監督：

1. 落實政風機構於採購案件中監辦角色，協助採購程序適法進行，必要時辦理專案稽核，積極發揮興利防弊功能。
2. 參與本府「重大建設會報」與「工程進度管控會議」，協助業管單位，確實把關各項工程。
3. 參與「挖掘道路埋設管線抽驗」作業，派員會同逐案查驗接管，並針對道路挖掘接管案件隨機抽驗，嚴格要求施工品質。
4. 協助本府採購稽核小組採購稽核業務，檢視機關辦理採購案件有無違常情事，有效提升本府採購品質。

(五)打造清廉工作環境：

1. 針對轄區違章建築、國土保育、環保、食安、暴力介入公共工程等不法情事，積極運用地區政風業務聯繫中心機制，及時期前協調檢廉調單位介入，營造使同仁能勇於任事的工作環境。
2. 審慎查察公務員貪瀆不法，積極處理檢舉貪瀆案件，並做好檢舉人身份保密措施，打造廉潔政府。

十六、警政部門：

(一)治安防治專案-重要路口錄影監視系統計畫：依錄影監視系統需求執行汰換、建置工作，並持續更新錄影主機及網路設備，建構更便利且完善之車辨及調閱功能系統，有效提升治安及交通偵防能力。

(二)賡續推動「社會安全網」：強化治安防護網，機先防制各類犯罪，並持續掃蕩組織犯罪、查緝毒品犯罪、打擊詐欺犯罪、查緝槍械犯罪、防處街頭暴力、查處假訊息並精進宣導方略，同時藉由提升科技偵防，建構全時防護服務，提供宜居城市治安環境。

(三)積極防處少年事件，強化預防宣(輔)導作為：加強校園安全維護各項作為，建立預防機制。辦理反毒、反幫派、反詐欺、反霸凌等全面性預防犯罪宣(輔)導活動，前進校園以影片、講座、有獎徵答等方式結合時事進行，於寒、暑假期間舉辦各類動、靜態活動，讓少年學習正確法律知識，避免犯罪及被害。

(四)落實婦幼安全保護：分析及建立婦幼案件治安熱點，增加婦幼案件治安熱點路口(地區)錄影監視器等警政設備，加強婦幼案件治安熱點及校園上下學時

中華民國 112 年度新竹市總預算案總說明

段安全維護，強化性侵害及兒少性剝削案件偵處，落實婦幼案件加害人約制及訪查作為，辦理機關、學校、社區(團)婦幼安全教育宣導，加強民眾自我保護意識，降低家暴、性侵害及性騷擾、跟蹤騷擾、兒虐等婦幼案件，保障婦幼人身安全。

(五) 賡續執行「嚴懲重大交通違規」專案執法：

1. 加強「闖紅燈」、「嚴重超速 40 公里以上」、「酒後駕車」及「併排停車」等 4 項違規執法取締。
2. 提升執法效能、降低執法錯誤率。

十七、衛生部門：

(一) 精進整體醫療品質，提升緊急救護效能：

1. 強化緊急醫療救護體系：輔導轄內急救責任醫院執行「提升急重症及加護病房轉診品質計畫」，強化本市急救責任醫院災害緊急應變處置能力。
2. 落實醫院提升醫療服務品質：輔導轄區醫療院所提升醫療服務品質，積極配合政府分級醫療政策，落實雙向轉診，以利醫療資源之有效運用，提升醫療資源使用效能。
3. 提供病人優質安全就醫環境：整合醫院評鑑、督考及認證制度，優化病人安全的醫療作業與環境，保障民眾就醫權益。
4. 推廣醫療觀念：推廣民眾對於急救教育、預立醫療決定、安寧緩和醫療及器官捐贈之認知。
5. 提升兒童醫療服務品質：落實衛生福利部兒童醫院發展政策，完善兒童醫院履約管理，發展本市小兒科急重症專業醫療照護，提升本市兒童急重難罕症醫療服務品質。

(二) 完備長期照護服務，落實在地老化：

1. 加強社區整體照顧服務體系服務品質：強化管理及輔導單位，落實查核及評鑑制度，提升服務使用者滿意度及品質。
2. 增加長照專業人員培育量能：強化管理及輔導照顧服務員訓練單位，提升整體訓練效果及品質，以充實照顧服務人力之需求，健全長照服務體系。
3. 落實在地失能者及長者就醫復健之交通接送服務：減輕本市失能者就醫復健交通往返的經濟負擔，並緩解搭乘一般交通運輸工具之困難，提升專業交通接送服務網絡，完善長者於社區在地老化目標。
4. 強化輔具租賃服務：提升輔具租賃服務資源，推廣以租代購服務資源，讓

中華民國 112 年度新竹市總預算案總說明

長者輕鬆租用各式輔具，享有器材新穎、選擇更多元、短期使用可替換等，亦有良好且便利的選擇。

(三)強化食品藥物及化粧品管理，保障民眾健康：

1. 加強食品衛生管理：強化源頭管理、追溯追蹤系統品質管理、執行食品專案稽查，加強查驗高風險及後市場食品，推動餐飲業衛生分級評核，建立食材追蹤追溯，確保市售食品衛生安全。
2. 加強監控稽核違規廣告：強化多媒體平台食品、藥物及化粧品廣告監控，提升民眾用藥與違規廣告知識。
3. 強化藥事及化粧品安全：藥品、醫療器材及化粧品製造及販售業者督導管理，執行中西藥品、醫療器材及化粧品標示查察及抽驗，保障市民用藥的安全。

(四)落實疫病防治作為，提升市民健康：

1. 提升疫苗管理品質及接種完成率：提升疫苗接種完成率，增加對傳染病的保護力。
2. 推動新興傳染病風險、監控與管理：落實高風險傳染病疫情監測與防治，防堵社區群聚感染，降低各項傳染病感染風險。
3. 結核病都治計畫：辦理結核病高風險族群潛伏結核篩檢及治療，主動發現社區高風險個案，落實接觸者追蹤轉介，導入丙型干擾素血液測驗（IGRA）檢驗，加強結核病教育訓練，提升工作人員正確認知。
4. 強化愛滋病篩檢服務：提供易感族群免費篩檢諮詢，鼓勵及早篩檢與診斷治療；加強確診個案衛教及接觸者追蹤；進行暴露前預防性投藥（PrEP）策略，遏止愛滋病的蔓延。

(五)強化預防保健，推廣健康生活型態：

1. 辦理整合性健康篩檢服務：整合中央成人預防保健 B、C 型肝炎篩檢及四癌篩檢，提供「一次受檢全面篩檢」及「早期預防早期治療」的服務。
2. 提供癌症篩檢及成人健康檢查服務：結合醫療院所共同合作辦理健康篩檢服務，運用多元宣導方式，加強市民癌症防治及慢性病健康知能。
3. 校園子宮頸癌防護計畫：提供國中女生子宮頸癌衛教宣導及疫苗接種服務，降低罹患子宮頸癌前病變及癌症機率。
4. 營造健康生活環境：以長者為中心，營造高齡友善及失智友善環境，並強化民眾營養知能、健康促進及資源盤點等整合照護，期許透過多元管道提

中華民國 112 年度新竹市總預算案總說明

升長者延緩失能、失智、營造健康支持性環境。

5. 強化菸害防制工作：落實菸害防制執法宣導，加強菸害違規案件稽查與取締，宣導戒菸服務及戒菸專線。推廣校園菸害防制工作，鼓勵青少年參與反菸活動，透過各管道宣導未滿 18 歲不得使用或持有菸品，輔導業者禁售菸品予未滿 18 歲者，以落實菸害防制。

(六)強化稽查檢驗效能，提升消費者保障績效：

1. 強化檢驗分工效能，提升消費者保障量能：持續推動實驗室認證，參加並通過國內、外各類檢驗項目能力試驗，全面提升食品相關檢驗技術及品質，提供具公信力及品質保證的優質服務。
2. 提升食安治理檢驗技能及檢驗品質：增進檢驗人員專業技術，建構新型檢驗儀器設備，持續精進跨領域檢驗能力。

(七)推動多元反毒工作，促進全民心理健康：

1. 優化社區心理衛生中心運作模式：提供促進市民心理健康，提升服務之可近性，優化個案關懷服務量能，減少影響社區心理健康的風險因子。
2. 強化成癮戒治處遇：提供 24 小時免費毒品危害防制中心諮詢專線服務，加強成癮個案就醫意願，辦理多元反毒教育，推展戒癮治療模式。

十八、環保部門：

(一)市容整潔居住舒適提升計畫：

1. 環保義(志)工管理輔導：結合轄區內各里組織環保義(志)工協助清潔轄區內各里環境並辦理義(志)工教育訓練。
2. 友善公廁示範建置計畫：
 - (1)公廁全面列管、評鑑、分級，以達不髒、不濕、不臭目標。
 - (2)汰換老舊公廁設施。

(二)環境教育推廣計畫：

1. 新竹市環保志(義)工群英會：藉由以創意取勝，富含環保理念的趣味運動會，促進本市環保志(義)工的互相交流，提供本市環保志(義)工寓環境教育於創意樂活的全民活動。
2. 辦理環保教育心靈劇場表演：藉由參與環保戲劇表演，呈現環境遭破壞所造成的隱憂，並提出具體的解決策略。
3. 地球環境季學習體驗活動：由環保局安排至本市及外縣市的环境教育認證場域進行參訪體驗活動，藉此學習環境教育相關知識；另藉由辦理「食物

中華民國 112 年度新竹市總預算案總說明

森林」系列活動，讓市民了解友善土地的方式，進而達到城市永續發展之目標。

4. 新竹市環境知識競賽：透過活潑、刺激、有趣的二階段競賽活動，將環境教育落實於日常生活中，以提升民眾對環境的覺察與行動能力，進而喚醒市民保護環境的意識，瞭解個人及社會與環境的相互依存關係，增進全民環境倫理與責任，達到永續發展。

5. 資源回收教育宣導活動：持續性推動廢棄物、廚餘及資源回收等循環利用效能提升，減少廢棄物產生。

(三) 多元化服務資源回收管道，提高資源回收率計畫：各里設置回收站：採用「手機集點」取代「傳統紙本貼紙集點」方式，市民透過線上 app 完成集點，提供多樣化兌換選擇，串聯店家優惠帶動多元回饋，吸引不同年齡層族群參與環保事務。

(四) 潔淨空氣促進健康行動計畫：

1. 加強固定污染源(異味、VOCs、無機酸、PM 及有害空氣污染物) 之行政督查、監測分析及固定污染源防制設備操作運轉之查核，依據空氣污染防制計畫，持續進行固定污染源減量協談作業；並透過清查轄區內之公私場所，掌握 VOCs 排放量與排放特性，落實揮發性有機物污染管制及排放減量。

2. 藉由推廣柴油車自主管理及保檢合一制度，並加強機車定檢保養觀念，督促民眾養成定期保養車輛，使行駛車輛都符合排放標準；宣導老舊柴油車及辦理老舊機車污染改善及汰換補助，進而提高民眾購買與使用低污染運具之意願，減少移動源 PM2.5 排放。

3. 營建工程高污染階段管制：利用營建工程出土階段盯哨管制，有效強化出土工程落實離場清洗作業，並推廣施工機具加裝防制設備，降低工區及周邊道路污染，提升民眾滿意度。

4. 執行本市閒置裸露地調查作業，推動改造為空氣品質淨化區，並落實企業認養機制，提升現有淨化區之綠覆率，及推廣國中小清淨空氣綠牆設置，提升教學環境空氣品質。

5. 輔導本市之餐飲業加裝空污防制設備，減少油煙異味污染；透過制高點架

中華民國 112 年度新竹市總預算案總說明

設移動式攝影機及推廣補助農民使用稻草液菌肥，遏止露天燃燒農業廢棄物。

6. 依據環保署低碳永續家園六大運作機能「生態綠化、永續經營、低碳生活、資源循環、綠色運輸、綠能節電」及認證評等機制，從里開始由下而上推動城市減碳；另透過跨局處溫室氣體管制執行方案推動小組運作，強化本市溫室氣體減量策略。

(五) 土清水淨幸福宜居-守護土地、提升水質計畫：

1. 優化水環境：推動標竿型水環境巡守隊並認養水域維護，且多元化守護水環境，透過參與環境守護行動，深耕水環境守護理念。
2. 溪埔子人工濕地環境教育場域建置：完成環境教育場址認證，並進行推動環境教育短、中、長期經營目標。
3. 海洋及土水教育向下紮根：培訓種子教師，以海洋污染防治、土壤及地下水環境永續做為主軸，透過種子教師生動之解說使環境保育觀念深植於兒童心中、扎根於台灣的未來。
4. 推動新竹市美麗港灣：推動民眾參與海洋保育，強化環保艦隊及海底撈巡守隊，持續清除海洋廢棄物。設置海洋風收站，朝無塑海洋目標邁進。
5. 向海致敬-海岸清潔維護計畫：藉著巡檢人員進行轄內海岸巡檢工作，紀錄巡檢結果，達到即查即清成效，確保本市管理之海岸經常保持乾淨清潔。

(六) 事業廢棄物查核及管理計畫：

1. 事業廢棄物管理：透過說明會、申報資料勾稽查核、比對及進行現場稽查輔導等，確保事業機構廢棄物妥善貯存及清理。
2. 清除處理（含再利用）機構管制：勾稽查核市轄之清除、處理及再利用機構之營運狀況，並搭配 CCTV 與過磅系統等項目進行查核管理，確保廢棄物妥善處理，避免造成非法棄置或環境二次污染。
3. 免徵清除處理費用後續查核：透過查核免徵清除處理費之事業或社區，了解廢棄物委託清理情況，確保廢棄物合法委託妥善處理及是否符合免徵條件。
4. 涉及食安事業廢棄物(廢食用油、斃死畜禽、廚餘等)查核：透過廢食用油工作證核發及畜禽廠(場)與餐飲業稽查機制，以避免報廢食品回流、斃

中華民國 112 年度新竹市總預算案總說明

死畜禽流出供食用及預防非洲豬瘟疫情。

5. 非法棄置稽查：透過清運車輛即時追蹤系統(GPS)追蹤廢棄物清運車輛、路邊攔檢及結合社區民眾力量對易遭非法棄置點巡查，並架設具即時回傳影像功能之監視器，強化防堵廢棄物非法棄置事件發生。
6. 配合中央政策，輔導事業廢棄物建立多元去化管道，逐步朝再利用之資源循環模式。

(七)新竹市頭前溪左岸水環境改善計畫：

1. 啟用新竹左岸智慧平台及新竹左岸生態環境教育網路，讓民眾進入左岸網路獲得左岸汛期消息、相關生態物種、政令宣導及最新活動等訊息。
2. 重新研議並公告新竹左岸運動公園相關運動設施認養、短期活動租借機制規範等服務流程建置。
3. 重新規劃身障者、行動不便者及左岸自行車道、人行步道之路面標示標線劃設，使有更明確的指示。
4. 持續進行左岸設施維護管理及巡檢機制，維護左岸各設施及草坪整潔，與警政單位配合提供易毀壞或易遭竊損巡檢點。

十九、稅務部門：

(一)強化單一窗口服務及稅政行銷：

1. 全功能服務櫃檯結合「話務中心」、「友善櫃檯」提供地方稅 88 項不分稅不分區、單一窗口服務，申辦案件免奔波，並持續結合跨機關資源，延伸服務據點，提升服務效能。
2. 運用各類媒體、社群網站、宣導資料及各項租稅宣導活動或講習等加強稅政行銷，增進民眾對施政作為有感，以利政令推動，並建立民眾正確納稅觀念，加強退稅、節稅及防詐騙宣導。

(二)落實徵收業務達成稅收目標，同時加強稽徵遏止不法逃漏，以達課稅公平原則：全面加强房屋稅、地價稅、使用牌照稅、印花稅、娛樂稅及土地增值稅等稽徵工作、稅籍清(檢)查作業及清理欠稅，以維護租稅公平，並積極掌握稅源，增裕庫收。。

(三)建構優質稅務電子化/網路自動化服務，提升簡政便民效能：

1. 持續推動土地增值稅、契稅、印花稅、娛樂稅、房屋稅、地價稅等地方稅網路申報，落實以網路替代馬路的優質服務。
2. 提供民眾多元退稅管道，降低退稅支票未送達率，辦理退稅款直接撥入受

中華民國 112 年度新竹市總預算案總說明

退稅人存款帳戶，提升便民服務品質及行政效率。

(四)資通訊安全訓練及管理：為維護民眾財產資料安全及健全稅務局個人資料保護管理制度，持續辦理資訊稽核、資訊通訊安全訓練等作業，確保資訊業務健全發展及保障民眾隱私權益，並通過資訊安全管理系統 ISO27001 評鑑。

(五)辦理法規整檢，即時檢討不合時宜法規，提升服務品質：訂定年度稅務法規整檢計畫，主動檢討修正不合時宜、窒礙難行之法令及作業流程，達簡政便民目標。

二十、消防部門：

(一)推動火災預防作為，打造幸福平安城市：

1. 為加強消防局同仁防火(災)宣導表達技巧、熟練度及觀念正確度，遴選防火(災)宣導優秀人才，增進本市防火(災)宣導品質，針對通過認證之同仁名單進行造冊，提供災害預防科及各大隊於受理各機關團體、新竹科學園區廠區及每月婦宣分隊定訓時列為優先派遣之教官，落實推動防火(災)宣導教育。
2. 本市消防博物館為完整呈現古蹟風貌，讓民眾體驗消防文史及建築特色，112 年度已完成修復工程規劃設計，112 年持續爭取文化部工程經費並發包工程，預定 113 年完工。博物館未來策展目標為讓民眾藉由參訪博物館學得簡單實用的消防知識，藉由有趣的互動展設來宣導各項消防主題，也將打造在地新竹消防史，結合市定古蹟建築物之美，期望給予民眾更多接觸消防專業、歷史與培養防災經驗的場域。
3. 為維護本市公共安全，消防局持續強化公設滅火器之管理，每年 5、11 月份編排檢查勤務，並將檢查情形，建置於公設滅火器「管理清冊」雲端檔案，即時掌控設置狀況，目前採行滅火器設置方式為直接掛設於牆面並加上保護套，不另設置箱體，除不影響滅火器性能外，滅火器的紅色外觀亮眼，路過民眾可第一時間辨識並加深記憶，在使用上可直接拿取，增加使用的便利性。

(二)提升災害搶救效能，捍衛城市安全：

1. 落實各式搶救部署演練及提升災害搶救能力：針對本市列管消防區，定期辦理巡邏勤務，並對所列管窄巷及轄內高危險群處所，全面辦理救災部署演練，瞭解轄區概況，讓第一線消防救災人力於災害發生時，到達現場第一時間立即應變處置並隨時檢討修正本市各種災害搶救機制。

中華民國 112 年度新竹市總預算案總說明

2. 持續充實各種特種救災（生）裝備器材、車輛並落實操作保養，提升消防救災戰力：有鑑於氣候變遷、各種災害日益複雜，持續充實各式消防救災（生）裝備器材及維護保養、並定期實施操作評核及檢查競賽，以確保各式救災（生）裝備器材保持最佳性能。
3. 整合民力運用提升災害緊急救援工作：消防人力有限，民力無窮，持續辦理本市義消人員火場救災認證初訓及複訓等專業訓練，協助火災搶救任務。消防局於 107 年成立義消特搜隊持續辦理各項地震救援，搜索及支撐等訓練，整合民力運用，共同維護市民生命財產安全。
4. 透過新式救災車輛裝備器材採購，並持續整合本市消防、義消特種搜救隊，並納入醫師、結構技師等專業人員，建立具即時動員與獨立執行救災能力之高效率工作團隊。

（三）建構健全災害防救體系，營造抗災減災之安全生活環境：

1. 定期召開災害防救會報，透過市府各局處與公所參加災害防救辦公室定期召開會議，針對防災相關議題進行討論並落實執行，強化防災整備、災害應變及災後復原等工作。
2. 由中央持續推動之災害防救深耕計畫，修(增)訂新竹市地區災害防救計畫，檢視本市災害風險評估與各面向脆弱度，並透過調適與減緩策略研提，提升市府各單位與區公所防救災能量。
3. 與專業天氣風險公司合作，強化本市氣候預報精準度，提供市府各級防救災單位超前部署及災時應變即時規劃，如各型移動式抽水機預佈、道路封橋封路規劃、疏散撤離整備、廣告及路樹固定及低溫與強風防災提醒等服務，提供市民朋友更多元防災守護。
4. 平日防災宣導與九月國家防災日系列活動，依不同年齡層與各級學校、民間企業，持續推廣防汛、防震等全民災害教育訓練，期透過各點、線、面防災教育規劃，提升市民防災意識與觀念，並每年辦理大型災害防救演習，提升全民防災共識及強化政府各級機關間聯合救災及相互合作機制。
5. 透過建構智慧型水情防汛系統，持續增建淹水感測器及區域排水監測設施，建立綿密感測網絡，並藉由感測器將淹水水位與其變化快速蒐集，並輔以人工智慧(AI)運算，並整合氣象局雨量預報資料、地形模型進行淹水深度、範圍即時分析與呈現，以達成智慧防汛決策與應變目標。

（四）推動多元 CPR 學習環境：

中華民國 112 年度新竹市總預算案總說明

1. 持續推廣民眾心肺復甦救命術（CPR）教育宣導：為提高緊急傷病患到院前心肺功能停止送醫後之救活率，宣導民眾對於緊急救護有更進一步瞭解及實務模擬操作，於每月 19 日於本市消防教育訓練基地辦理「CPR 救護宣導」，提升民眾基本急救處置及救人能力。
2. 提高本市急救能力並增進大型公共場所、百貨商場急救服務效能：積極推動本市公共場所（如各級學校、補教界、大型百貨商場、幼兒園及保母等）員工基本救命術 CPR 與 AED 操作及哈姆立克異物排除急救術之學習，並推廣公共場所員工後續急救訓練，以提升緊急救護事件之處理能力。
3. 持續推動緊急救護應變教育向下紮根工作，辦理本市各公立國民中學國中二年級學生 CPR 學習認證活動，藉以增進青少年學子 CPR 操作技術熟稔度，俾以增進緊急救護事件應變處理能力，有效提昇本市危傷急病患及 OHCA 傷病患之救活率。

(五) 建立本市消防人員教育訓練永續管理機制：

1. 制訂本市消防人員常年訓練計畫，針對各項養成、專業及常年訓練，明確律定實施期程、訓練重點及實施標準作業程序，建立完整、永續培訓機制，全方位提升本市救災能力。
2. 積極辦理消防救助隊訓練、陸域山難搜救訓練及海域潛水訓練，培育足夠之專業救助、山難搜救及水難搜救人員，提升本市特種災害之救援能力，於本市發生重大災害、水難時，可立即出動優質消防戰力前往救援，將災害損失減至最低，或於接獲中央災害應變中心通報支援任務時，亦能立即整裝出動，協助其他縣市災害搶救、水難搜救任務，發揮「救災無界限」之互助精神。
3. 運用本市消防教育訓練基地完整救災訓練設施，針對訓練本市及代訓各縣市消防、義消人員，辦理各項消防救災技能專業訓練，使各消防、義消人員透過進階訓練進而提升救災技能，強化面對災害狀況處置之能力，建立優質消防戰力。
4. 以本市消防教育訓練基地為平台，持續規劃課程協助新竹科學園區及各界廠商培訓災害應變人員、自衛消防編組人員、工安衛管理人員等，同時藉由訓練提升各廠商業者之災害自主應變能力，期消弭災害於無形，達到災時優先自助而後公助之目標，讓災害損失減至最低。

(六) 強化縱火調查、鑑定及宣導效能：

中華民國 112 年度新竹市總預算案總說明

1. 強化火災鑑定實驗室功能：新竹市火災鑑定實驗室於 106 年以 270 萬預算汰換氣相層析質譜儀，新儀器能更精確分析縱火溶劑的成分與類別，讓警方掌握偵辦方向，亦提供更強之證據力做為司法判決參考，本市已連續四年縱火案件破案達 100%，顯示本局具備優質之火災鑑定技術及實驗室功能。未來將持續強化火災鑑定實驗室功能，添購先進實用之分析儀器，精進火災調查及證物鑑定分析技術，提供更優質之火災調查服務。
2. 加強縱火案件調查效能：本局對於縱火案件將持續落實「新竹市加強縱火防制執行計劃」及「檢警消縱火聯防作業規定」辦理。若遇有縱火案件發生，除立即趕赴現場勘查及採證外，並通報轄區警察機關勤務指揮中心派員至現場共同進行偵查、蒐證或逮捕嫌疑人等工作，以提升縱火案件調查及偵辦效能。
3. 將火災原因調查結果應用於火災預防工作上：每年製作本市火災案例集供本局同仁防火宣導參考及提醒市民用火、用電安全。另將持續建置及更新雲端硬碟之火災案例資料庫，本局同仁可於電腦、平板或手機讀取各種火災案例及預防對策，除可瞭解常見起火原因亦可隨時取得防火宣導題材及資料，提高防火宣導效能。

二十一、文化部門：

(一)文化場館營運提升，深化藝文生活與教育：

1. 文化教育扎根及館校合作機制建立：透過跨局處與單位之平行合作共同推動文化教育，強化文化場館與各級學校、教師之互動交流，促使場館就館舍、展覽內容開發教學與推廣輔具，現有資源亦得有效善用於教學現場。
2. 美術館群營運提升計畫：新竹市美術館、新竹 241 藝術空間及新竹市鐵道藝術村分別以當代藝術、新媒體及互動藝術、駐村藝術家及跨界合作為規劃主軸，辦理多元豐富展覽、藝文講座及藝術教育課程等活動，開拓藝術視野亦與在地連結，表現當代藝術多面向與跨世代之視角，提供新銳藝術家展演舞台，並落實美學推廣及藝術扎根之目的。
3. 博物館群營運提升計畫：配合文化部博物館與地方文化館升級計畫，以提高新竹市博物館群專業性、公共性及多元性為目標，提升玻璃工藝博物館、影像博物館、眷村博物館、黑蝙蝠中隊文物陳列館等軟硬體功能，深化典藏研究，策辦多元主題展覽，落實文化平權，深耕在地文化。其中，影像博物館每年暑期推出不同主題之兒童影展，吸引本市學童於暑期走進

中華民國 112 年度新竹市總預算案總說明

城市博物館；活動期間規劃劇團演出、戶外放映及文化藝術課程等活動，豐富兒童暑假生活，充分發揮博物館藝術教育功能。此外，串聯各場館共同行銷推廣，同時將博物館研究、展示內容轉化與開發為文創衍生商品，以博物館商店促使市民有更加親近場館與文物內容之機會。

(二) 拓展國際交流，行銷城市魅力：

1. 辦理特色藝文節慶活動：透過辦理兒童藝術節、仲夏藝文季、東風音樂祭、竹塹國樂節等特色藝文節慶活動，展現城市文化特色，並強化網路行銷，擴大市民參與，達到城市行銷之目的。其中，為建構國樂交流平台，打造新竹市作為華人國樂之都，賡續辦理竹塹國樂節，邀請國內外知名指揮家、獨奏家、專業團隊、縣市優質國樂團體及本市各級學校國樂社團，規劃系列演出及推廣活動。砥礪在地國樂發展，拓展創作視野，深化演出實力，建立竹塹國樂品牌。
2. 新竹生活雙月刊：透過刊物深度介紹新竹市各處文化據點，隨時節、文化節慶深入報導，強化在地文化特色同時建立「新竹生活」形象，每期包含一篇英文專欄，讓市民或國內外遊客皆可領略新竹城市細膩豐富的文化多樣性。

(三) 扶植在地藝文人才，健全藝文環境：

1. 推廣在地藝術創作者：新竹市擁有深厚的文化底蘊，藝文創作風氣興盛，為回應在地創作者對藝文展演空間的需求，將位於市中心的學租大樓一樓打造為百坪藝文展覽空間，除推廣在地藝術家優秀作品為更多大眾所欣賞與認識，並藉以提升市民藝文涵養及城市文化風氣。另期透過國際藝術交流，與日本橫濱市黃金町區域管理中心建立合作機制，透過駐村藝術家遴選機制，將在地優秀藝文人才推向國際展演平台。
2. 竹風藝文饗宴活動：為推廣城市藝文，協助並鼓勵本市各藝文團體、學校、社區於戶外表演場域辦理藝文活動，以提升本市藝術人文風氣，豐富市民藝文生活。
3. 活化劇場及培育劇場人才：綜整場館、企業與學校資源及地方藝文發展特色，規劃節目策展及場館營運方向，並研擬展演活動、相關藝文教育推廣方案、開發在地文化劇目、劇場人力訓練課程、前台服務執行、館際交流、行銷宣傳資源盤點等相關規劃及建議。
4. 音樂文化推廣與人才培育：與民間專業人力及資源合作，強化在地獨立音

中華民國 112 年度新竹市總預算案總說明

樂、流行音樂產業人才培育，同時以風 livehouse(新竹市音樂藝文展演空間) 做為提供表演團隊創作表演、相互串連協作的平台，並透過審查機制，邀請音樂領域專家學者評選出優質表演藝術活動蒞市演出，以創造優質藝文氛圍，豐富市民精神生活。

5. 賡續辦理文藝獎項：「竹塹文學獎」徵求書寫新竹故事、景色、校園、美食、旅行、產業等不同類型的文學作品，同時鼓勵在地人不限主題書寫創作，培養地方文學寫作人才，透過獎勵市民書寫，累積城市文學的深厚底蘊。「新竹美展」係與新竹縣合作辦理新竹美展競賽暨展覽活動，獎助及鼓勵在地藝術工作者於水墨膠彩、水彩、綜合媒材、書法篆刻、油畫、攝影、工藝類等專業領域研究與創作，以此發掘及表揚優秀人才。
6. 補助藝文團體計畫：為提升新竹市藝術人文風氣，甄選優質富教育意義之視覺藝術、音樂、戲劇、舞蹈及傳統戲曲等展演，充實市民藝文生活，健全藝文環境發展。

(四)營造城市閱讀環境，提升市民閱讀力：

1. 新竹市圖書館新總館興建工程：新總館以「知識峽谷」為設計概念，內部空間將進行系統化的相互連結，擁有圖書閱讀、特色典藏、視聽服務、數位學習、親子共學以及藝文展覽等功能，達到符合分齡分眾的多元使用需求，以複合性的活動空間設計，營造出融合又悠閒的閱讀環境。
2. 新竹市圖書館龍山分館閱讀環境改善工程：繼 109 年度完成本市東區龍山綜合大樓 2-4 樓閱讀環境建置案後，為進一步提供讀者更加優質之閱讀與學習環境，本年度接續活化 5-9 樓閒置空間，規劃主題自修室、圖書閱覽室、講堂及小型研習教室，讓濃濃文藝書香融入市民生活之中；另設置文物典藏空間，典藏文化局管理具有文化性、歷史性、藝術性文物、藝術品。
3. 新竹市圖書館閱讀推廣活動：新竹市圖書館積極推廣多元閱讀活動，規劃不同主題以滿足各種族群的需求，包含親職教育、創作藝術、音樂欣賞、繪本講解、新住民文化、特色主題等各種主題，參與對象年齡層涵蓋嬰幼兒、學齡兒童、青少年、社會人士及樂齡長者，讓書本走入城市每個角落。

(五)文資保存與文化傳承，豐厚文史深度：

1. 有形文化資產保存維護及教育推廣：持續進行各類文化資產調查研究、指定登錄及保存維護，建立完整資料並進行日常管理維護，達到保存及活化文化資產目的。此外透過古蹟導覽及教育推廣活動，提供教育單位做為教

中華民國 112 年度新竹市總預算案總說明

學空間，讓市民更認識、親近文史及相關專業知識，並彰顯文資價值。

2. 古蹟歷史建築修復與活化：持續辦理「新竹少年刑務所職務官舍群」、「日本海軍第六燃料廠」等歷史建築修復規劃設計與再利用工程。並結合政府與民間力量，於兼顧建物原有歷史脈絡下，將「新竹警務部部長官舍」、「南大路警察宿舍」、「影像博物館」、「將軍村」及「湖畔料亭」，活化為更富文化質素與發展動能之公共空間，打造城市文化特色景點。
3. 文物及無形文化資產與資源盤點：強化具保存或典藏價值之文化資產、古文物、藝術作品之普查與研究，並針對北管戲曲、玻璃傳統技藝、螺鈿、漆藝、木雕等無形文化資產，以及鑿花技術、廟宇文物、在地重要藝術家等領域項目，以口述訪談、文字、影像等方式逐步建置藝師生命史與技藝傳承紀錄，俾利保存、傳承與後續推廣。協助本市藝師提報傳統工藝及保存技術保存者，以進一步辦理文資登錄及提昇本市文資價值。
4. 文史文獻採集與出版：傳承地方人文精神，藉由出版、展覽等工作推展，持續匯集竹塹地區豐厚的文化資源以呈現地方歷史發展與文化價值，活化文史研究資產。
5. 老屋活化新生：透過老屋租金補助，鼓勵民眾進駐老屋，以公私協力促成老屋保存活化，並結合多元藝文活動，將新竹在地的歷史故事、文化創意帶入城市各個角落，使老屋有機會結合現代都市發展軌跡，展現創新能量，擦撞歷史與現代交融激盪後新生的火花。
6. 國家文化記憶庫-新竹市地方知識庫寶藏計畫：配合文化部，以「保存、轉譯、開放及運用」的方式將新竹市過往累積的古典文獻及民間寶藏，藉由數位科技工具的方式上傳到文化部平台，並藉由共同建構與協力推廣的機制，累積寶貴的文化記憶。

(六)發展城市特色，營造文化生活圈：

1. 「藝文高地」計畫：藝文高地位處竹科 X 基地核心，面積廣達 8 公頃，內含「兒童探索館」、「雲云之丘」、「國際展演中心」以及市定古蹟「水道取水口」等四主題館舍，落成後將成為大新竹地區指標性複合藝文園區，滿足市民藝文觀覽及體驗需求。本市構建世博台灣館轉型為「兒童探索館」以「體驗、創造、無限可能」為發展主軸，作為推動兒童科普教育的重要據點，兒童探索館將以科普展覽及發展科學、科技、工程、藝術與數學為主題的 STEAM 教育為目標，加上親子餐廳的設計，為兒童開啟創意

中華民國 112 年度新竹市總預算案總說明

與夢想的無限可能。「新竹國際展演中心」為竹竹苗地區 156 萬人口的經濟核心、消費中心與生活圈服務，吸引優質節目蒞臨演出，將於本市東明段 971-6 地號土地，設置國際展演中心。以劇場使用為主，提供舞台劇、舞蹈等多樣化演出需求之專業場館。本市將風城文創館以促參委外轉型活化為「雲云之丘」，除提供藝文、文創及商業空間場域外，並規劃配套之文化體驗、訓練、展演活動、工作坊等活動，提供兼具文創銷售、餐飲、生活休憩等多元化之服務機能，提供市民使用，活絡空間發揮效益。

2. 建置文化科技服務體驗：運用數位科技、虛實整合方式，創建新竹市區城市文化導覽服務，使市民或遊客得不受場域限制，以數位工具即可了解在地文史、場館資訊、旅遊資源等，提供線上導覽與行程規劃等服務，實踐傳統與現代、科技與文化兼容並蓄的「新竹·城市博物館」願景。
3. 社區營造及文化發展：藉跨單位工作組織協助輔導社區推動總體營造規劃，並鼓勵社區以文字、影像等媒介紀錄在地，使居民於互動中建立地方認同感、向心力與文化素養，亦可適性結合周邊館舍、自然、文史等資源，推動社區特色發展及提升在地文化圈效益。
4. 營造「六燃/將軍村眷村文化生活圈」：以歷史建築「日本海軍第六燃料廠新竹支廠」為據點，串聯比鄰之將軍村開放圖書資訊園區，重現新竹過往眷村生活圈及城市發展紋理。歷史建築「日本海軍第六燃料廠新竹支廠」，是現今台灣少數僅存二戰時期軍事工業遺跡，戰後則見證了眷村克難生活變遷的集體記憶，融入了超過一甲子的眷村文化與故事，本年度將進行大煙囪廠房第二期修復再利用工程，期望透過軟硬體梳理，以整合性思維，厚植文化根基，彰顯獨特場所自明性。將軍村則以「開放圖書資訊園區」做整體規劃全區委外營運，依多元主題知識學，建立實作知識學習傳遞管道，並與在地社區合作，邀請居民分享眷村生活記憶，呈現原住戶之生活過往，讓民眾能更了解將軍村及周邊六燃廠區遺構群之文化歷史，傳承眷村文化之價值。

(七)傳承客家文化、語言，形塑新竹客家特色：

1. 客家文化環境營造：於關東市場 3 樓設立客家主題圖書館、改造 4 樓客家會館，透過適當地利用現有空間規劃，將在地的客家歷史、文化、習俗、飲食等在關東市場重現，成為融合產業、教育、社會服務的客家主題市場，期望打造具有客家特色的親子共讀與學習的空間，成為本市客家文化亮

中華民國 112 年度新竹市總預算案總說明

點，形塑新竹市新世代客家特色。

2. 客庄創生環境營造計畫：為提升香山區客庄觀光產業發展能量，於茄苳里境內興建客家文化行旅茄苳景觀步道，茄苳保有傳統客庄聚落與文化習俗，串聯鄰近客家夥房、桐花秘境等，營造特色旅遊亮點，同時將步道指標系統加入客家文字與音標，營造客語友善環境。另連結 17 公里海岸線自行車道，規劃鹽港溪流域自行車道，以白雲橋及南港站為起點，沿鹽港溪南北支流，向東延伸至中南隘社區，並於沿線規劃設置休憩點，期導入旅遊人潮，帶動客庄觀光及產業發展。
3. 客語深根薪傳計畫：為推廣客家語言文化，推動客語薪傳師培訓，提升本市薪傳師教學意願及能力，積極開辦客語教學及多元家庭活動，營造客語友善環境，增加民眾對於客語的學習動機與認同；補助在地社團推展客家業務，傳授客家語言文化並向下扎根；出版《偃个新竹》客家系列套書，提供國中小鄉土教育使用，戮力推廣客家文化教育傳承與復振。
4. 客家文化活動：結合學校、客家社團、藝文團體及社會各界資源，舉辦「客家浪潮」等推廣活動，加強引領深入了解客家人深遠的生活智慧與文化知識，傳承珍貴的母語文化，也期望能夠將學習資源帶入校園，進而一步步把客家文化的精髓導入日常生活中，帶領大眾認識新竹客家文化，擴大傳承傳統客家文化，激發新世代客家族群的活力。
5. 客家展覽推廣：首次辦理 2023「世界客家博覽會」—臺灣館新竹市展區規劃，透過在地文獻蒐集爬梳，連結在地資源，結合社區擾動與策展團隊研商對話，輔以深度踏查與主題揀選編撰，展現新竹城市都會型客家人文風貌，提升客家事務能見度，形塑多元客家文化軟實力。

參、總預算案歲入、歲出核列情形

本市 112 年度總預算案之籌編，依據各機關施政計畫衡酌財力，本諸統籌資源有效利用原則及零基預算精神，歷經多次審慎檢討、審核、綜合彙編結果，計列歲入（不含融資調度財源）252 億 6,868 萬 9 千元、歲出（不含債務還本）255 億 1,862 萬 4 千元，歲入歲出相抵差短數 2 億 4,993 萬 5 千元，以債務之舉借彌平；另以前年度債務未償餘額舉新還舊數及依公共債務法規定應強制還本數均以編列賒借收入彌平。茲將其收支內容分析如下：

中華民國 112 年度新竹市總預算案總說明

一、按歲入之性質分析：

本年度總預算案歲入編列 252 億 6,868 萬 9 千元，較 111 年度預算 240 億 379 萬 9 千元，增加 12 億 6,489 萬元，約增 5.27%。

(一)經常收入：包括稅課收入、工程受益費收入、罰款及賠償收入、規費收入、財產收入、營業盈餘及事業收入、補助及協助收入、捐獻及贈與收入及其他收入等合計編列 246 億 968 萬 8 千元，占歲入總額 97.39%，較 111 年度 239 億 7,879 萬 9 千元，增加 6 億 3,088 萬 9 千元，約增 2.63%。

近三年經常收入比較

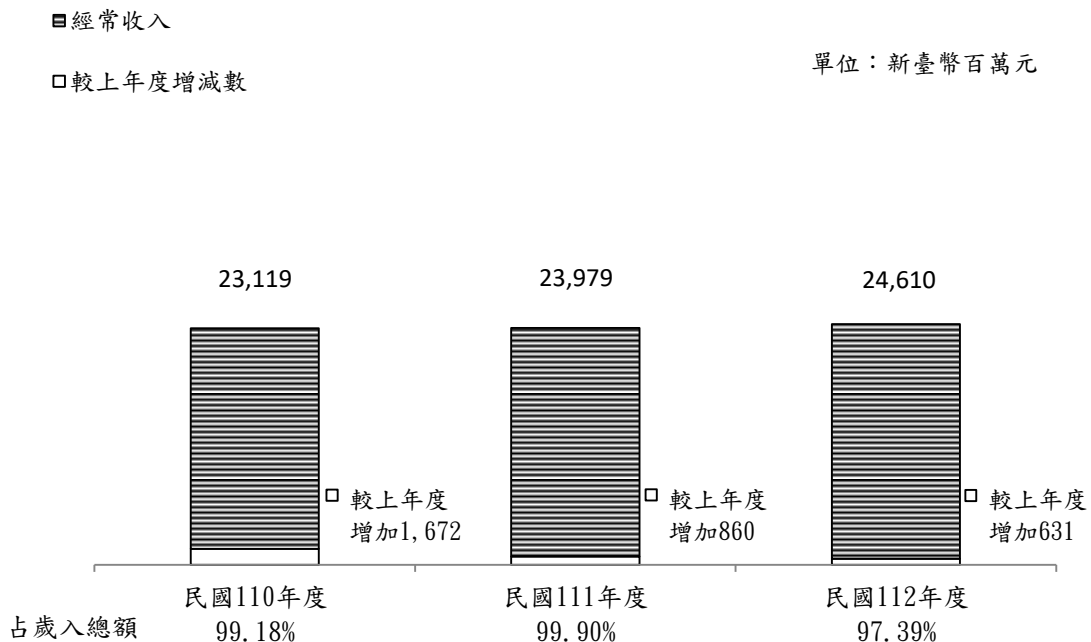

(二)資本收入：本年度預算編列 6 億 5,900 萬 1 千元，係為財產收入項下之財產售價，占歲入總額 2.61%，較 111 年度 2,500 萬元，增加 6 億 3,400 萬 1 千元，約增加 2,536.00%。

中華民國 112 年度新竹市總預算案總說明

近三年資本收入比較

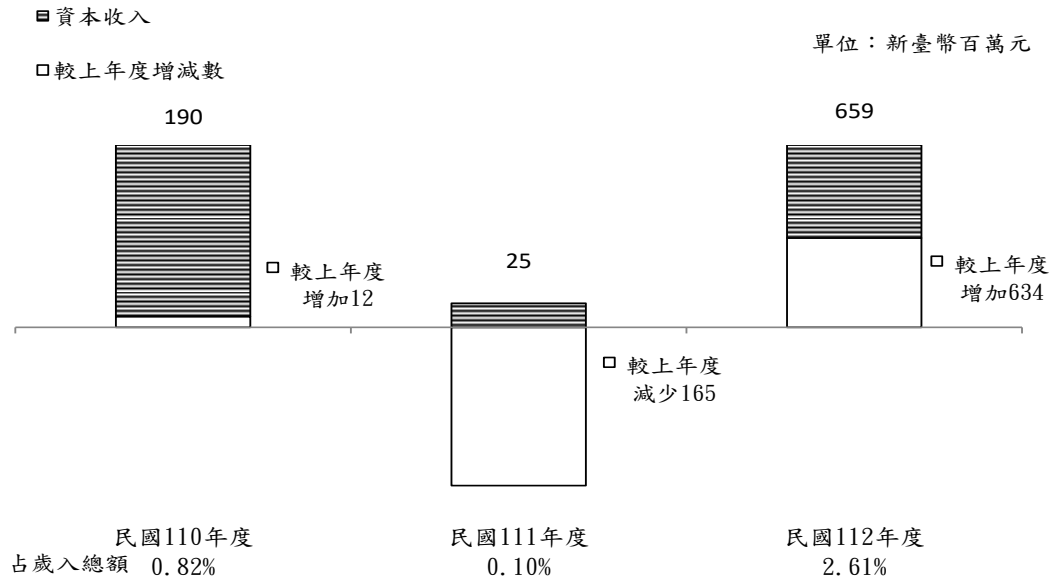

二、按歲出之性質分析：

本年度總預算案歲出編列 255 億 1,862 萬 4 千元，較 111 年度預算 256 億 1,530 萬 3 千元，減少 9,667 萬 9 千元，約減少 0.38%。

(一)經常支出：包括本府及各機關學校所需人事費、公勞健保政府負擔款、公教人員退休撫卹、各項補助、各項預備金、各類員工待遇準備、債務付息及維持經常業務推展所需經費等共列 210 億 7,243 萬 5 千元，占歲出總額 82.58%，較 111 年度預算經常支出 203 億 212 萬 6 千元，增加 7 億 7,030 萬 9 千元，約增 3.79%。

近三年經常支出比較

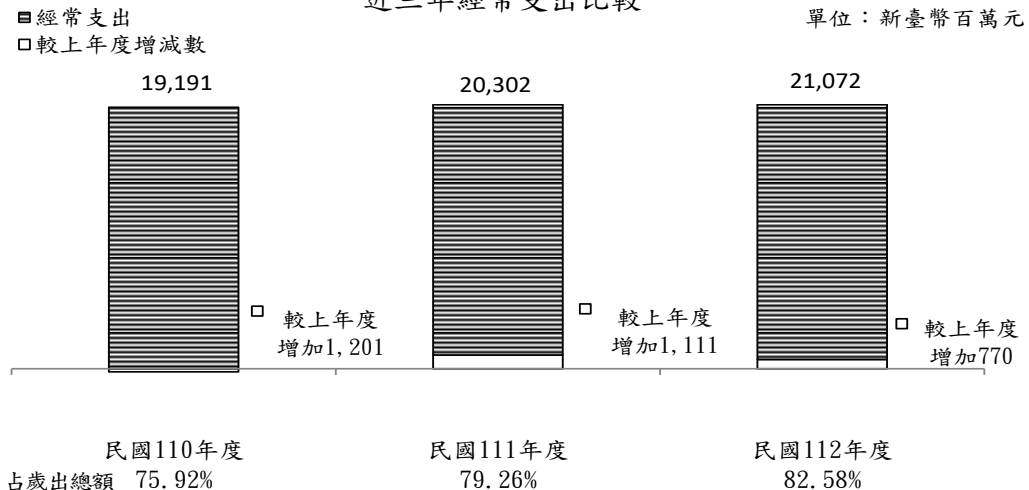

中華民國 112 年度新竹市總預算案總說明

(二)資本支出：包括改善道路橋樑工程、水利工程、污水下水道工程、打通瓶頸巷道及教育建設工程等各項市政建設共列 44 億 4,618 萬 9 千元，占歲出總額 17.42%，較 111 年度預算 53 億 1,317 萬 7 千元，減少 8 億 6,698 萬 8 千元，約減 16.32%。

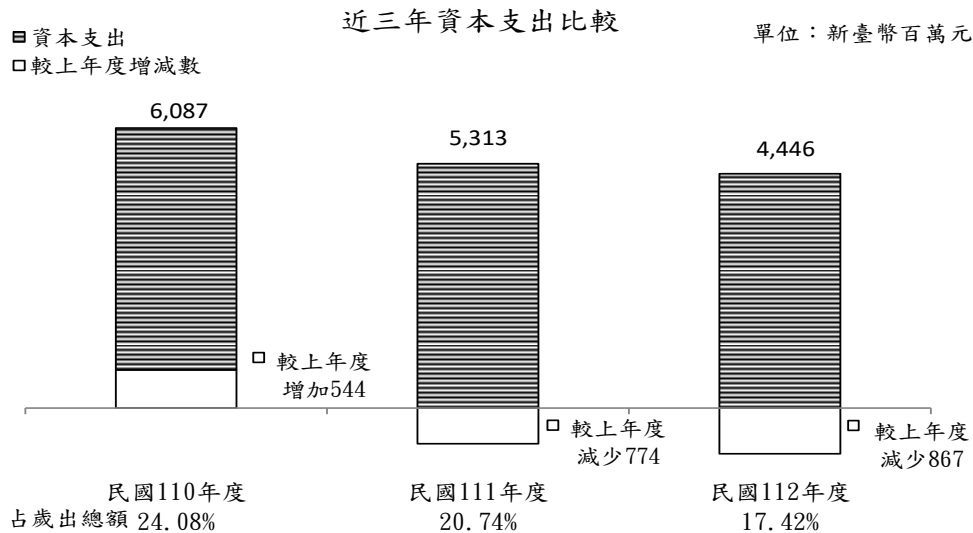

三、按經常收支性質分析：

本年度總預算案按其收入支出性質分析，經常門部分：歲入編列 246 億 968 萬 8 千元，歲出編列 210 億 7,243 萬 5 千元，收支相抵賸餘 35 億 3,725 萬 3 千元。資本門部分：歲入編列 6 億 5,900 萬 1 千元，歲出編列 44 億 4,618 萬 9 千元，收支相抵短絀 37 億 8,718 萬 8 千元，就以上分析經常門收支仍有賸餘，可用以挹注資本門支出之不足，顯示預算結構尚屬健全，並符合預算法第 23 條之規定。

四、按歲出政事別分析：

本年度總預算案歲出總計 255 億 1,862 萬 4 千元，為顯示各類支出之實況，茲就各類政事支出之分配數額與 111 年度預算比較分析如下：

(一)一般政務支出：包括行政、立法、民政、警政及財務等 5 項支出，核列 38 億 9,631 萬 8 千元，占歲出總額 15.27%，較 111 年度預算 38 億 5,089 萬 8 千元，增加 4,542 萬元，約增 1.18%。

(二)教育科學文化支出：包括教育、文化 2 項支出，核列 96 億 8,241 萬 1 千元，占歲出總額 37.94%，較 111 年度預算 99 億 7,607 萬 2 千元，減少 2 億 9,366 萬 1

中華民國 112 年度新竹市總預算案總說明

- 千元，約減 2.94%。
- (三)經濟發展支出：包括農業、工業、交通、其他經濟服務等 4 項支出，核列 25 億 7,592 萬 6 千元，占歲出總額 10.09%，較 111 年度預算 25 億 673 萬 9 千元，增加 6,918 萬 7 千元，約增 2.76%。
- (四)社會福利支出：包括社會保險、社會救助、福利服務、國民就業、醫療保健等 5 項支出，核列 46 億 1,153 萬 8 千元，占歲出總額 18.07%，較 111 年度預算 46 億 6,222 萬 1 千元，減少 5,068 萬 3 千元，約減 1.09%。
- (五)社區發展及環境保護支出：包括社區發展、環境保護等 2 項支出，核列 15 億 1,004 萬 4 千元，占歲出總額 5.92%，較 111 年度預算數 14 億 6,258 萬 8 千元，增加 4,745 萬 6 千元，約增 3.24%。
- (六)退休撫卹支出核列 23 億 3,130 萬 8 千元，占歲出總額 9.14%，較 111 年度預算 23 億 2,667 萬 2 千元，增加 463 萬 6 千元，約增 0.20%。
- (七)債務支出核列 1 億 8,000 萬元，占歲出總額 0.71%，較 111 年度預算 1 億 2,000 萬元，增加 6,000 萬元，約增 50.00%。
- (八)補助及其他支出：包括其他支出、第二預備金等 2 項核列 7 億 3,107 萬 9 千元，占歲出總額 2.86%，較 111 年度預算 7 億 1,011 萬 3 千元，增 2,096 萬 6 千元，約增 2.95%。

112年度歲出政事別比較

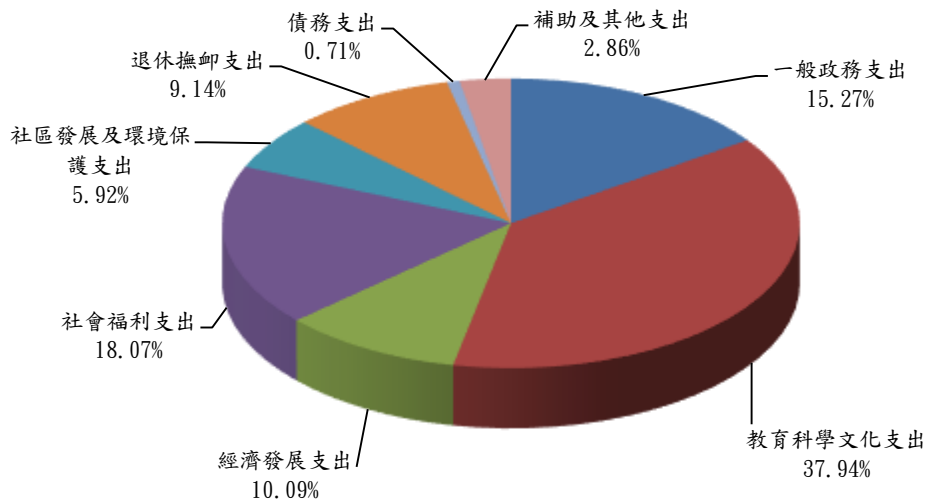

中華民國 112 年度新竹市總預算案總說明

本年度總預算案歲出總額 255 億 1,862 萬 4 千元，其中資本門編列 44 億 4,618 萬 9 千元，均為配合本市施政重點之需求，其主要內容簡述如下：

(一)為消除市區瓶頸道路及改善交通者，其主要辦理項目如下：

1. 提升道路品質計畫 4 億 3,686 萬 1 千元(含墊付轉正 2 億 7,327 萬元)。
2. 市區道路養護工程 1 億 6,000 萬元。
3. 智慧運輸系統發展建設計畫 3,900 萬元(含墊付轉正 1,500 萬元)。
4. 一般建議急需辦理道路橋樑工程 6,400 萬元。
5. 配合道路橋樑工程之用地費、地上物拆除及補償費(含私有既成道路用地費)1,500 萬元。
6. 新竹市慈雲路空中行人步道橋工程 1,500 萬元。
7. 光復路天空纜線地下化工程 6,240 萬元(墊付轉正)。

(二)為發展新竹市為觀光城市、均衡城鄉建設者，主要辦理項目如下：

1. 新竹漁港漁產品直銷中心及其周邊改善工程 1 億 3,413 萬元。
2. 十八尖山魅力旅遊據點營造工程 4,000 萬元(墊付轉正)。
3. 全國水環境改善計畫-「新竹漁人碼頭水環境改善計畫」-舊漁會周邊環境改善計畫 4,250 萬元(墊付轉正)。
4. 十七公里看海公園與水資源周邊海岸生態及觀光增值計畫工程 2,000 萬元(墊付轉正)。
5. 公園綠地、觀光景點興建計畫 2,000 萬元。
6. 公園綠地、觀光景點等設施、設備修繕費用 2,250 萬元。
7. 新竹公園再生跨域亮點計畫-償還自償性經費 1,600 萬元。

(三)為配合都市未來發展趨勢，改善排水設施及建構雨、污水下水道網絡，主要辦理項目如下：

1. 污水下水道建設計畫 2 億 1,627 萬 4 千元。
2. 縣市管河川及區域排水整體改善計畫 6,554 萬元(含墊付轉正 4,118 萬 2 千元)。
3. 改善民眾生活品質排水路工程 1,885 萬 7 千元。
4. 區域排水整治及環境營造工程 1,000 萬元。

(四)為發展國民教育、充實教育文化建設計畫者，主要辦理項目如下：

1. 改善國民中小學校園環境，包含老舊校舍拆除重建、校舍補強工程以及冷氣設備汰換工程、改善體育與教學環境及設備、改善無障礙環境相關設施等 2 億 3,457 萬元(含墊付轉正 5,852 萬 6 千元)。
2. 華德福實驗學校新建校舍(含幼兒園)暨景觀工程 1 億 8,691 萬 8 千元。
3. 文教大樓整修工程 2,100 萬元。

中華民國 112 年度新竹市總預算案總說明

4. 新竹市圖書館新總館興建工程 4,600 萬元(含墊付轉正 100 萬元)。
 5. 新興人口成長區公立高級中等以下學校校舍新(增)建工程計畫 5,843 萬元(含墊付轉正 843 萬元)。
 6. 關埔地區新設國小建校新建工程 1 億 2,000 萬元。
 7. 水源國小校園整體規劃暨多功能活動中心新建工程 1,292 萬元(墊付轉正)。
 8. 推動體育班經營管理與課程教學、培育學校體育運動人才、辦理運動競賽與學校體育活動、整備學校運動場地設備器材、促進棒球、籃球、足球等各項球類發展 4,800 萬元。
 9. 新竹市國際展演中心新建工程 1 億 6,077 萬 9 千元。
 10. 新竹市立自由車場暨周邊環境設施改善工程 8,300 萬元(墊付轉正)。
 11. 香山綜合運動場改建工程 5,000 萬元(墊付轉正)。
 12. 建華國中校園整體規劃暨新建校舍 2,036 萬元(墊付轉正)。
 13. 竹蓮國小校園整體規劃校內各區改善工程暨新建多功能活動中心工程 6,057 萬 1 千元(含墊付轉正 2,154 萬 7 千元)。
 14. 歷史建築新竹少年刑務所職務官舍群工藝文化園區再造歷史現場計畫 7,623 萬 3 千元。
 15. 新竹市香山區鹽港溪流域自行車道計畫 4,551 萬 5 千元(墊付轉正)。
 16. 香山綜合休閒運動館新建工程後續擴充經費 3,000 萬元。
 17. 歷史建築日本海軍第六燃料廠新竹支廠修復再利用計畫 7,641 萬元。
 18. 補助學校電腦、網路設備更新與汰換 2,000 萬元。
 19. 提升道路品質計畫-新竹市西門國小周邊通學步道改善工程、新竹市東區關東國民小學綠生活通學廊道改善工程及民富國小周邊步道環境改善計畫 7,468 萬 8 千元(墊付轉正)。
 20. 推動偏鄉學校中央廚房計畫 1,500 萬元(墊付轉正)。
 21. 推動中小學數位學習精進方案 1 億 6,998 萬 4 千元(墊付轉正)。
 22. 新科國中、竹光國中、培英國中、竹蓮國小及東園國小校地價購土地價款 7,033 萬 2 千元。
- (五)為推動環境保護、防治公害美化環境，主要辦理項目如下：
1. 購置或汰換密封壓縮式垃圾車、抓斗車、小貨車及 11 噸卡車 2,995 萬元。
 2. 112 年度優質公廁及美質環境推動計畫-補助辦理公廁整修工程及清溝車汰舊換新 2,050 萬 1 千元。
- (六)一般政務購置及充實設備等主要辦理項目如下：
1. 汰換各式消防車輛 4,685 萬元。
 2. 其他公共小型零星工程 1 億 500 萬元。

中華民國 112 年度新竹市總預算案總說明

3. 北門公有零售市場裝修工程 2,700 萬元。
4. 基層建設公共工程 5,850 萬元。
5. 交通警察隊辦公廳舍興建工程 1,000 萬元。
6. 補助長期照顧機構等單位辦理長期照顧十年計畫 2.0 經費 1,558 萬 2 千元。
7. 補助充實基層建設等各項設施設備費 4,270 萬元。
8. 擴充本市涉案車輛車牌辨識模組與軌跡大數據分析系統、汰換老舊監視系統、網路線路 4,300 萬元。
9. 各項基層建設、緊急搶修及整修改善工程 1,950 萬元。
10. 搜救犬專用訓練場工程 1,950 萬元。
11. 市民活動中心暨文化聚落興建及修繕工程 4,370 萬 6 千元(含墊付轉正 1,070 萬 6 千元)。
12. 南側圍牆災害緊急搶修復原計畫(第二期)1,478 萬 4 千元(墊付轉正)。
13. 動物園棲地欄舍等設施維護及興設工程 1,000 萬元。
14. 新設及汰換交叉路口老舊號誌等工程 1,600 萬元。

肆、綜合分析

- 一、112 年度本市總預算案，歲入來源雖屬有限，但舉凡地方重大建設、社會安全福利、全民健保、公教人員退休撫卹等鉅額支出，仍無法免除不編列。預算籌編雖較往年更為困難，惟仍儘力在兼顧財政健全及施政需要下，衡酌財力，配合施政重點，核實編列。
- 二、總預算案經常門收支符合預算法第 23 條規定，收支賸餘 35 億 3,725 萬 3 千元移充為資本支出之財源；資本門收支經由經常門賸餘挹注結果，仍有短絀 2 億 4,993 萬 5 千元，以債務之舉借彌平。另以前年度債務未償餘額舉新還舊數及依公共債務法規定應強制還本數均以編列賒借收入彌平，合共編列債務之舉借 113 億 5,993 萬 5 千元，債務之償還 111 億 1,000 萬元，經依預算法及預算籌編原則等規定編成 112 年度臺灣省新竹市總預算案，並依地方制度法規定送請貴會審議。

伍、其他要點

本市 112 年度特種基金—附屬單位預算部分計有 14 個單位，包括新竹農產運銷股份有限公司、促進產業發展暨產業園區開發管理基金、火車站後站土地開發作業基金、實施平均地權基金、各重劃區基金、公共停車場作業基金、世博台灣館產創園區作業基金、都市開發暨更新基金、醫療作業基金、公益彩券盈餘分配基金、身心障礙者就業基金、環境污染防治基金、環境教育基金及地方教育發展基金，業依總預算附屬單位預算編製作業手冊等規定，分成營業基金、作業基金及特別收入基金三大類配合其施政計畫

中華民國 112 年度新竹市總預算案總說明

及事業計畫彙編完成，並依預算法及地方制度法規定分別編成 112 年度臺灣省新竹市總預算案—附屬單位預算及綜計表，隨同本市總預算案一併送請貴會審議。

陸、稅式支出

依 108 年 4 月 10 日公布財政紀律法第 6 條第 4 項規定，直轄市、縣(市)政府應編製地方稅稅目之稅式支出報告，列入地方政府總預算。稅式支出係指政府為達成經濟、社會或其他特定政策目標，利用稅額扣抵、稅基減免、成本費用加成減除、免稅項目、稅負遞延、優惠稅率、關稅調降或其他具減稅效果之租稅優惠方式，使特定對象獲得租稅利益之補貼。本市稅式支出稅目有地價稅、土地增值稅、房屋稅、使用牌照稅、契稅、印花稅、娛樂稅。110 年度實際發生數及 111 年度、112 年度推估數如后附表，112 年度稅式支出影響稅收數估計約 51 億 4,683 萬元，依稅目分別說明如下：

一、地價稅稅式支出項目共 68 項，稅式支出金額估計約 19 億 5,798 萬元。金額最多前 3 項分別為項次 60-國有土地及國有建築改良物，除放租有收益及第 4 條第 2 項第 3 款所指事業用者外，免徵土地稅，估計約 7 億 5,194 萬元。項次 29-無償供公眾通行之道路土地，地價稅或田賦全免，估計約 4 億 8,613 萬元。項次 1-公有土地—供公共使用之土地，免徵地價稅或田賦，估計約 2 億 508 萬元。

二、土地增值稅稅式支出項目共 39 項，稅式支出金額估計約 25 億 412 萬元。金額最多前 3 項分別為項次 21-依都市計畫法指定之公共設施保留地尚未被徵收前之移轉，土地增值稅全免，估計約 8 億 6,143 萬元。項次 1-各級政府出售或依法贈與之公有土地，及受贈之私有土地，土地增值稅全免，估計約 5 億 8,258 萬元。項次 23-作農業使用之農業用地移轉與自然人時，得申請不課徵土地增值稅。作農業使用之耕地移轉與農民團體、農業企業機構及農業試驗研究機構時，經直轄市、縣(市)主管機關同意者，得申請不課徵土地增值稅，估計約 3 億 4,702 萬元。

三、房屋稅稅式支出項目共 48 項，稅式支出金額估計約 3 億 6,886 萬元。金額最多前 3 項分別為項次 4-公有房屋—供公立學校、醫院、社會教育學術研究機構及救濟機構之校舍、院舍、辦公房屋及其員工宿舍使用，免徵房屋稅，估計約 1 億 575 萬元。項次 23-私有房屋—合法登記之工廠供直接生產使用之自有房屋，減半徵收房屋稅，估計約 7,624 萬元。項次 47-噪音減徵，估計約 5,497 萬元。

四、使用牌照稅稅式支出項目共 14 項，稅式支出金額估計約 1 億 5,584 萬元。金額最多

中華民國 112 年度新竹市總預算案總說明

前 3 項分別為項次-10 供持有身心障礙手冊或證明者使用之交通工具免徵使用牌照稅，估計約 1 億 900 萬元。項次 2-直轄市及縣(市)政府得對完全以電能為動力之機動車輛免徵使用牌照稅，估計約 2,783 萬元。項次 1-直轄市及縣(市)政府得對船舶核定免徵使用牌照稅，估計約 453 萬元。

五、契稅稅式支出項目共 29 項，稅式支出金額估計約 1 億 3,426 萬元。金額最多前 2 項分別為項次 4-建築物於建造完成前，變更起造人名義者，免徵契稅，及項次 5-建築物於建造完成前，其興建中之建築工程讓與他人繼續建造未完工部分，因而變更起造人名義為受讓人，並以該受讓人為起造人名義取得使用執照者，免徵契稅，併計約 1 億 3,358 萬元。項次 16-更新地區內依權利變換取得之建築物，於更新後第 1 次移轉時，減徵契稅 40%，估計約 69 萬元。

六、印花稅稅式支出項目共 15 項，稅式支出金額估計約 2,566 萬元。金額最多前 3 項分別為項次 1-各級政府機關所立或使用之憑證免納印花稅，估計約 1,495 萬元。項次 4-農民出售本身生產之農產品，或農產品第 1 次批發交易，由農產品批發市場代農民(團體)，或農民(團體)辦理共同供銷、運銷，直接供應工廠或出口所出具之銀錢收據，免納印花稅，估計約 323 萬元。項次 7-公益法人領受捐贈之收據免納印花稅，估計約 301 萬元。

七、娛樂稅稅式支出項目共 6 項，稅式支出金額估計約 11 萬元。金額最多為項次 6-經文化部認可減半課徵娛樂稅之文化藝術活動，如亦符合各該縣市所訂於公立藝文單位(場所)演出，娛樂稅減半課徵之規定者，娛樂稅再減半課徵，估計約 6 萬元。

中華民國 112 年度新竹市總預算案總說明

地價稅稅式支出項目及金額

單位：新臺幣千元

項次	項目	依據法律	條款	稅式支出金額		
				110 年度	111 年度	112 年度
1	公有土地－供公共使用之土地，免徵地價稅或田賦。	土地稅減免規則	第 7 條第 1 項第 1 款	203,015	203,045	205,075
2	公有土地－各級政府與所屬機關及地方自治機關用地及其員工宿舍用地，免徵地價稅。	土地稅減免規則	第 7 條第 1 項第 2 款	14,855	12,796	12,924
3	公有土地－國防用地及軍事機關、部隊、學校使用之土地，免徵地價稅。	土地稅減免規則	第 7 條第 1 項第 4 款	184,315	184,315	186,158
4	公有土地－公立之醫院、診所、學術研究機構、社教機構、救濟設施及公、私立學校直接用地及其員工宿舍用地，以及學校學生實習所用之直接生產用地，免徵地價稅。	土地稅減免規則	第 7 條第 1 項第 5 款	73,859	74,595	75,341
5	公有土地－農、林、漁、牧、工、礦機關直接辦理試驗之用地，免徵地價稅或田賦。	土地稅減免規則	第 7 條第 1 項第 6 款	142	142	142
6	公有土地－糧食管理機關倉庫用地，免徵地價稅或田賦。	土地稅減免規則	第 7 條第 1 項第 7 款	-	-	-
7	公有土地－鐵路、公路、航空站、飛機場、自來水廠及垃圾、水肥、污水處理廠（池、場）等直接用地及其員工宿舍用地，免徵地價稅。	土地稅減免規則	第 7 條第 1 項第 8 款	3,779	3,779	3,779
8	公有土地－引水、蓄水、洩水等水利設施及各項建造物用地，免徵地價稅或田賦。	土地稅減免規則	第 7 條第 1 項第 9 款	1,691	1,689	1,689
9	公有土地－政府無償配供貧民居住之房屋用地，免徵地價稅或田賦。	土地稅減免規則	第 7 條第 1 項第 10 款	1,354	1,354	1,354

中華民國 112 年度新竹市總預算案總說明

項次	項目	依據法律	條款	稅式支出金額		
				110 年度	111 年度	112 年度
10	公有土地—名勝古蹟及紀念先賢先烈之館堂祠廟與公墓用地，免徵地價稅或田賦。	土地稅減免規則	第 7 條第 1 項第 11 款	12,953	14,199	14,341
11	公有土地—觀光主管機關為開發建設觀光事業，依法徵收或協議購買之土地，在未出賣前，免徵地價稅或田賦。	土地稅減免規則	第 7 條第 1 項第 12 款	-	-	-
12	公有土地—依停車場法規定設置供公眾使用之停車場用地，免徵地價稅。	土地稅減免規則	第 7 條第 1 項第 13 款	10,588	10,663	10,770
13	公有土地—徵收、收購或受撥用而取得者，於其尚未辦妥產權登記前，如用途合於免徵標準者，免徵地價稅或田賦。	土地稅減免規則	第 7 條第 2 項	889	889	889
14	公有土地—原合於供公、私立學校使用之公有土地，經變更登記為非公有土地後，仍供原學校使用者，免徵地價稅。	土地稅減免規則	第 7 條第 3 項	-	-	-
15	公有土地—公立學校之學生宿舍，由民間機構投資興建並租與該校學生作宿舍使用，經專案報請核准者，免徵地價稅。	土地稅減免規則	第 7 條第 4 項	-	-	-
16	私有土地—私立學校用地、為學生實習農、林、漁、牧、工、礦等所用之生產用地及員生宿舍用地，免徵地價稅或田賦。	土地稅減免規則	第 8 條第 1 項第 1 款	49,214	49,214	49,706
17	私有土地—私立圖書館、博物館、科學館、藝術館及學術研究機構，免徵地價稅。	土地稅減免規則	第 8 條第 1 項第 2 款	2,768	2,768	2,768

中華民國 112 年度新竹市總預算案總說明

項次	項目	依據法律	條款	稅式支出金額		
				110 年度	111 年度	112 年度
18	私有土地－私立公園及體育館場，其用地之地價稅減徵 50%；其為財團法人組織者減徵 70%。	土地稅減免規則	第 8 條第 1 項第 3 款	-	-	-
19	私有土地－私立農、林、漁、牧、工、礦試驗場用地，地價稅或田賦減徵 50%。	土地稅減免規則	第 8 條第 1 項第 4 款	-	-	-
20	私有土地－私立醫院、捐血機構、社會救濟慈善及其他為促進公眾利益之事業，其本身事業用地，免徵地價稅。	土地稅減免規則	第 8 條第 1 項第 5 款	27,399	34,195	34,537
21	私有土地－私立公墓用地，免徵地價稅或田賦。	土地稅減免規則	第 8 條第 1 項第 6 款	-	-	-
22	私有土地－民營鐵、公路或專用鐵、公路，經常開放並附帶客貨運輸者，其基地免徵地價稅。	土地稅減免規則	第 8 條第 1 項第 7 款	11	42	42
23	私有土地－農田水利事業，所有引水、蓄水、洩水各項建造物用地，地價稅或田賦全免；辦公處所及其工作站房用地減徵 50%。	土地稅減免規則	第 8 條第 1 項第 8 款	106	106	106
24	私有土地－寺廟、教堂、宗教教義研究機構及紀念先賢先烈之館堂祠廟用地，免徵地價稅。	土地稅減免規則	第 8 條第 1 項第 9 款	23,431	23,782	24,020
25	私有土地－無償供給政府機關、公立學校及軍事機關、部隊、學校使用之土地，免徵地價稅或田賦。	土地稅減免規則	第 8 條第 1 項第 10 款	5,898	5,900	5,959
26	私有土地－農會、漁會之辦公廳及其集貨場、依法辦竣農倉登記之倉庫或	土地稅減免規則	第 8 條第 1 項第 11 款	2,368	2,368	2,368

中華民國 112 年度新竹市總預算案總說明

項次	項目	依據法律	條款	稅式支出金額		
				110 年度	111 年度	112 年度
	漁會附屬之冷凍魚貨倉庫用地，減徵地價稅或田賦 50%。					
27	經主管機關依法指定之私有古蹟用地，地價稅全免。	土地稅減免規則	第 8 條第 1 項第 12 款	7,996	7,538	7,613
28	私立學校，私立學術研究機構及私立社會救濟慈善各事業，其有收益之土地，而將全部收益直接用於各該事業者，其地價稅或田賦得專案報請減免。	土地稅減免規則	第 8 條第 2 項	220	220	220
29	無償供公眾通行之道路土地，地價稅或田賦全免。	土地稅減免規則	第 9 條	484,847	481,320	486,133
30	供公共通行之騎樓走廊地，依建築改良物層數減徵地價稅或全免。	土地稅減免規則	第 10 條	4,834	4,915	4,964
31	都市計畫公共設施保留地，在保留期間未作任何使用並與使用中之土地隔離者，地價稅或田賦全免。	土地稅減免規則	第 11 條	2,518	2,473	2,498
32	海岸、山地或重要軍事設施區，經依法劃為管制區而實施限建或禁建之土地，得依其受限程度減徵地價稅、田賦或全免。	土地稅減免規則	第 11 條之 1	2,839	2,796	2,824
33	水源水質水量保護區依都市計畫程序劃定為水源特定區者，依使用分區減徵地價稅或田賦。	土地稅減免規則	第 11 條之 2	-	-	-
34	依法劃定為古蹟保存區或編定為古蹟保存用地之土地，而實施限建或禁建之土地，得依其受限程	土地稅減免規則	第 11 條之 3	1,517	1,517	1,517

中華民國 112 年度新竹市總預算案總說明

項次	項目	依據法律	條款	稅式支出金額		
				110 年度	111 年度	112 年度
	度減徵地價稅、田賦或全免。					
35	飛航管制區依航空站飛行場助航設備四周禁止限制建築物及其他障礙物高度管理辦法規定限建或禁建之土地，得依其受限程度減徵地價稅、田賦或全免。	土地稅減免規則	第 11 條之 4	649	650	650
36	已發布主要計畫尚未發布細部計畫之都市計畫地區，因受限於防洪計畫致尚未能核定者，其地價稅或田賦得在 30% 範圍內酌予減徵。	土地稅減免規則	第 11 條之 5	-	-	-
37	因山崩、地陷、流失、沙壓等環境限制及技術上無法使用之土地，或在墾荒過程中之土地，地價稅或田賦全免。	土地稅減免規則	第 12 條	220	220	220
38	依耕地三七五減租條例規定，出租人無償供承租人使用之農舍土地，地價稅或田賦全免。	土地稅減免規則	第 16 條	-	-	-
39	區段徵收或重劃地區內土地，其地價稅或田賦全免；辦理完成後，自完成之日起減半徵收 2 年。	土地稅減免規則	第 17 條	40,190	40,105	40,506
40	財政部依本條例第 31 條第 2 項訂定「民間機構參與交通建設減免地價稅房屋稅及契稅標準」第 4 條規定，民間機構參與重大交通建設興建或營運期間，地價稅之徵免。	獎勵民間參與交通建設條例	第 31 條第 2 項	-	-	-
41	參與重大公共建設之民間機構在興建或營運期間，供其直接使用之不動產應課徵之地價稅，地方政府得予適當減免。	促進民間參與公共建設法	第 39 條	1,203	1,023	1,033

中華民國 112 年度新竹市總預算案總說明

項次	項目	依據法律	條款	稅式支出金額		
				110 年度	111 年度	112 年度
42	原提供為水利使用之土地，應照舊使用，在使用期間，其土地稅捐全部豁免。	農田水利會組織通則	第 11 條第 2 項	-	-	-
43	商港區域內無償提供海關、移民、檢疫及安檢等旅客、貨物通關及行李檢查所需場地，免納地價稅。商港區域內商港經營事業機構取得之土地，其地價稅率為 10‰。	商港法	第 8 條	-	-	-
44	中華郵政公司經營之遞送郵件業務及供該項業務使用之郵政公用物、業務單據，免納一切稅捐。	郵政法	第 9 條	10,882	9,475	9,570
45	接受自建住宅貸款利息補貼者，其土地於興建期間之地價稅，按自用住宅用地稅率課徵。	住宅法	第 14 條	-	-	-
46	公益出租人出租房屋之土地，地方政府得按自用住宅用地稅率課徵地價稅。(106/1/11 起施行 5 年，已延長至 116 年)	住宅法	第 16 條	2,506	3,500	5,250
47	社會住宅於興辦期間，直轄市、縣(市)政府應課徵之地價稅，地方政府得予適當減免。(106/1/11 起施行 5 年，已延長至 116 年)	住宅法	第 22 條第 1 項、第 2 項及第 4 項	419	450	495
48	未放租、放領之公有山坡地，免徵賦稅。	山坡地保育利用條例	第 21 條	-	-	-
49	承領之山坡地不能使用部分，減免地價。	山坡地保育利用條例	第 22 條	-	-	-
50	農村社區土地重劃，免徵或減徵地價稅與田賦。	農村社區土地重劃條例	第 9 條	-	-	-
51	災區內之土地及建築物，得減免地價稅。	災害防救法	第 44 條之 3 第 3 項及第 4 項	-	-	-
52	主管機關取得新市鎮特定區內之土地，於未依第	新市鎮開發條例	第 10 條	-	-	-

中華民國 112 年度新竹市總預算案總說明

項次	項目	依據法律	條款	稅式支出金額		
				110 年度	111 年度	112 年度
	8 條第 1 項規定處理前免徵地價稅。					
53	股份有限公司投資於新市鎮之建設，於施工期間免徵地價稅。(於新市鎮土地規劃整理完成當年起第 6 年至第 10 年內投資建設者，其優惠額度減半，第 11 年起不予優惠)	新市鎮開發條例	第 14 條	-	-	-
54	新市鎮特定區內之建築物於興建完成後，其地價稅第 1 年免徵，第 2 年減徵 80%，第 3 年減徵 60%，第 4 年減徵 40%，第 5 年減徵 20%，第 6 年起不予減免。	新市鎮開發條例	第 25 條	-	-	-
55	由主管機關配售之住宅建築完工後，在產權未完成移轉登記前，免徵地價稅。	國軍老舊眷村改建條例	第 25 條第 2 項	14	14	14
56	機場公司取得直接供航空器起飛、降落與地面活動區域及供公共使用之機場專用區土地，免納地價稅；民航局提供機場公司於機場專用區使用之公有土地，亦同。	國際機場園區發展條例	第 21 條第 2 項	-	-	-
57	私立圖書館、博物館、藝術館、美術館、民俗文物館、實驗劇場等場所免徵土地稅。	文化藝術獎助及促進條例	第 26 條	-	-	-
58	私人或團體所有之古蹟，免徵地價稅。	文化藝術獎助條例	第 29 條	923	923	923
59	農產品批發市場之土地，減半徵收地價稅或田賦。	農產品市場交易法	第 17 條	-	-	-
60	國有土地及國有建築改良物，除放租有收益及第 4 條第 2 項第 3 款所指事業用者外，免徵土地稅。	國有財產法	第 8 條	746,261	748,198	751,939
61	私有古蹟、考古遺址及其	文化資產保存法	第 99 條第 1	67	67	67

中華民國 112 年度新竹市總預算案總說明

項次	項目	依據法律	條款	稅式支出金額		
				110 年度	111 年度	112 年度
	所定著之土地，免徵地價稅。		項			
62	私有歷史建築、紀念建築、聚落建築群、史蹟、文化景觀及其所定著之土地，地方政府得在 50% 範圍內減徵地價稅。	文化資產保存法	第 99 條第 2 項	69	92	92
63	更新地區內之土地，更新期間土地無法使用者，免徵地價稅；其仍可繼續使用者，減半徵收。	都市更新條例	第 67 條第 1 項第 1 款	6,419	7,710	7,787
64	更新地區內之土地，更新後地價稅減半徵收 2 年。	都市更新條例	第 67 條第 1 項第 2 款	408	461	466
65	重建計畫範圍內之土地，重建期間土地無法使用者，地方政府得免徵地價稅。(106/5/10 起 5 年內申請之重建計畫適用之，得延長 1 次)	都市危險及老舊建築物加速重建條例	第 8 條第 1 項第 1 款	450	1,000	1,200
66	重建計畫範圍內之土地，重建後地價稅地方政府得減半徵收 2 年。(106/5/10 起 5 年內申請之重建計畫適用之，得延長 1 次)	都市危險及老舊建築物加速重建條例	第 8 條第 1 項第 2 款	12	30	33
67	觀光遊樂業、觀光旅館業及旅館業配合觀光政策提升服務品質者，地方政府得予適當減免地價稅。(106/1/11 起施行 5 年，得延長 1 次)	發展觀光條例	第 49 條	-	-	-
68	個人住宅所有權人將住宅委託代管業或出租予包租業轉租，契約約定供居住使用 1 年以上者，地方政府得予適當減徵地價稅。(107/6/27 起施行 5 年，得延長 1 次)	租賃住宅市場發展及管理條例	第 18 條	-	-	-
合計				1,934,098	1,940,538	1,957,982

說明：“-”表示無數值、數值不明或金額少於千元。

中華民國 112 年度新竹市總預算案總說明

土地增值稅稅式支出項目及金額

單位：新臺幣千元

項次	項目	依據法律	條款	稅式支出金額		
				110年度	111年度	112年度
1	各級政府出售或依法贈與之公有土地，及受贈之私有土地，土地增值稅全免。	土地稅法	第28條但書	300,288	405,125	582,581
		平均地權條例	第35條但書			
		土地稅減免規則	第20條第2款			
2	私人捐贈供興辦社會福利事業或依法設立私立學校使用之土地，土地增值稅全免。	土地稅法	第28條之1	-	76,812	-
		土地稅減免規則	第20條第11款			
3	自用住宅用地得申請按10%稅率課徵土地增值稅。	土地稅法	第34條	351,335	346,641	337,917
		平均地權條例	第41條			
4	自用住宅用地、自營工廠或自耕之農業用地，另行購買性質相同之土地者，得申請重購退稅。	土地稅法	第35條	21,916	21,603	24,677
		平均地權條例	第44條			
5	經重劃之土地，於重劃後第1次移轉時，減徵土地增值稅40%。	土地稅法	第39條之1	41,307	48,325	55,650
		平均地權條例	第42條第4項			
		土地稅減免規則	第20條第7款			
6	區段徵收之土地，領回抵價地後第1次移轉時，減徵40%。	土地稅法	第39條之1	-	-	-
		平均地權條例	第42條之1			
		土地稅減免規則	第20條第6款			
7	土地所有權人於出售原營業使用土地後，2年內於新市鎮主管機關劃定地區重購營業所需土地時，申請退還土地增值稅額。(自劃定地區起第6年至第10年內申請者，其優惠額度減半，第11年起不予優惠。)	新市鎮開發條例	第24條	-	-	-
8	更新地區內依權利變換取得之建築物，於更新後第1次移轉時，減徵土地增值稅	都市更新條例	第67條第1項第4款	-	-	-

中華民國 112 年度新竹市總預算案總說明

項次	項目	依據法律	條款	稅式支出金額		
				110年度	111年度	112年度
	40%。					
9	不願參加權利變換而領取現金補償者，減徵土地增值稅40%。	都市更新條例	第 67 條 第 1 項 第 5 款	-	-	-
10	實施權利變換應分配之土地未達最小分配面積單元，而改領現金者，免徵土地增值稅。	都市更新條例	第 67 條 第 1 項 第 6 款	-	-	-
11	更新地區內實施權利變換，以土地及建築物抵付權利變換負擔者，免徵土地增值稅。	都市更新條例	第 67 條 第 1 項 第 7 款	-	-	-
12	協議合建辦理產權移轉時，得減徵土地增值稅 40%。(108/1/31 起施行 5 年，得延長 1 次)	都市更新條例	第 67 條 第 1 項 第 8 款	-	-	-
13	金融機構經主管機關許可合併者，消滅機構依銀行法第 76 條規定承受之土地，隨同移轉時免徵土地增值稅。	金融機構合併法	第 13 條 第 1 項 第 4 款	-	-	-
14	合併前農會依農業金融法第 33 條準用銀行法第 76 條規定承受之土地，移轉時免徵土地增值稅。	農會法	第 11 條 之 6 第 1 項 第 4 款	-	-	-
15	被合併或讓與信用部之農、漁會依農業金融法第 33 條準用銀行法第 76 條規定承受之土地，移轉時免徵土地增值稅。	農業金融法	第 37 條 之 2 第 1 項 第 5 款	-	-	-
16	合併前區漁會依農業金融法第 33 條準用銀行法第 76 條規定承受之土地，移轉時免徵土地增值稅。	漁會法	第 14 條 之 6 第 1 項 第 4 款	-	-	-
17	中小企業符合特定原因，遷廠於工業區或工業用地者，其土地增值稅按最低級距稅率徵收。	中小企業發展條例	第 34 條	-	-	-
18	經濟部及財政部等部會依本法第 12 條之 1 第 2 項訂定「水源特定區土地減免土地增值稅贈與稅及遺產稅	自來水法	第 12 條 之 1	-	-	-

中華民國 112 年度新竹市總預算案總說明

項次	項目	依據法律	條款	稅式支出金額		
				110年度	111年度	112年度
	標準」第2條減免土地增值稅。					
19	內政部及財政部依本條例第32條訂定「農村社區土地重劃祖先遺留共有土地減徵土地增值稅標準」第2條減徵土地增值稅。	農村社區土地重劃條例	第32條	-	-	-
20	配偶相互贈與之土地，得申請不課徵土地增值稅。	土地稅法 平均地權條例	第28條之2 第35條之2	243,763	285,553	294,330
21	依都市計畫法指定之公共設施保留地尚未被徵收前之移轉，土地增值稅全免。	土地稅法 平均地權條例 土地稅減免規則	第39條第2項 第42條第2項 第20條第4款	1,142,841	928,340	861,426
22	非都市土地經需用土地人開闢完成或依計畫核定供公共設施使用，並依法完成使用地編定，其尚未被徵收前之移轉，經需用土地人證明者，準用第一項前段規定，免徵土地增值稅。	土地稅法	第39條第3項	151	1,406	519
23	作農業使用之農業用地移轉與自然人時，得申請不課徵土地增值稅。作農業使用之耕地移轉與農民團體、農業企業機構及農業試驗研究機構時，經直轄市、縣(市)主管機關同意者，得申請不課徵土地增值稅。	土地稅法 平均地權條例 農業發展條例	第39條之2 第45條 第37條	418,771	304,480	347,018
24	農業用地經依法律變更為非農業用地，經都市計畫主管機關認定，並取得農業主管機關核發農業使用證明書者，得不課徵土地增值稅。	農業發展條例	第38條之1	-	-	-
25	依法調整或變更建築師公會組織而移轉不動產者，不課徵土地增值稅。	建築師法	第31條之1 第2項第4款	-	-	-
26	依法合併組織全國性公會之各技師公會，不動產之移	技師法	第28條第3 項第4款	-	-	-

中華民國 112 年度新竹市總預算案總說明

項次	項目	依據法律	條款	稅式支出金額		
				110年度	111年度	112年度
	轉，不課徵土地增值稅。					
27	水庫蓄水範圍、海堤區域、河川區域及排水設施範圍內規定限制使用之私有土地，其使用現狀未違反本法規定者，於贈與直系血親或繼承時，得申請不課徵土地增值稅。	水利法	第97條之1	-	-	-
28	長照有關機構設立登記為長照機構法人，並將原供作長照服務使用之土地無償移轉該長照機構法人續作原來之用途者，得申請不課徵土地增值稅。(自107/1/31起，5年內設立登記者適用之)	長期照顧服務機構法人條例	第19條	-	-	-
29	學校法人所有之土地因合併而隨同移轉時，准予記存土地增值稅。	私立學校法	第68條第3項	-	-	-
30	學校法人變更為其他教育、文化或社會福利事業之財團法人時，原依土地稅法第28條之1受贈土地者，其應追補之土地增值稅，准予記存。	私立學校法	第71條第3項及第4項	-	-	-
31	土地所有權人協議不成，或不願、不能參與分配，按各權利人權利價值占原土地價值比例分配者，其土地增值稅減徵40%並准予記存。	都市更新條例	第60條第4項	-	-	-
32	金融機構經主管機關許可合併者，土地增值稅准予記存。	金融機構合併法	第13條第1項第5款	-	-	-
33	金融機構經主管機關許可轉換為金融控股公司或其子公司者，原供金融機構直接使用之土地隨同移轉	金融控股公司法	第28條第1項第2款	-	-	-

中華民國 112 年度新竹市總預算案總說明

項次	項目	依據法律	條款	稅式支出金額		
				110年度	111年度	112年度
	時，准予記存土地增值稅。					
34	公司進行分割或收購財產，以股份為支付對價並達全部對價65%以上，或進行合併者，公司所有之土地移轉時，准予記存土地增值稅。	企業併購法	第39條第1項第5款	-	-	-
35	過渡銀行依法承受停業要保機構之營業、資產及負債時，停業要保機構所有不動產移轉時，准予記存土地增值稅；要保機構概括承受過渡銀行之營業及主要資產、負債時，亦同。	存款保險條例	第37條	-	-	-
36	主管機關許可合併農會所有之土地隨同移轉時，准予記存土地增值稅。	農會法	第11條之6第1項第3款	-	-	-
37	中央主管機關依法命令農、漁會合併或讓與信用部時，其所有土地隨同移轉時，准予記存土地增值稅。	農業金融法	第37條之2第1項第4款	-	-	-
38	合併前區漁會所有之土地隨同移轉時，准予記存土地增值稅。	漁會法	第14條之6第1項第3款	-	-	-
39	以工業區土地作價投資於中小企業者，其土地增值稅得分5年平均繳納。	中小企業發展條例	第33條	-	-	-
合計				2,520,372	2,418,285	2,504,118

說明：“-”表示無數值、數值不明或金額少於千元。

中華民國 112 年度新竹市總預算案總說明

房屋稅稅式支出項目及金額

單位：新臺幣千元

項次	項目	依據法律	條款	稅式支出金額		
				110 年度	111 年度	112 年度
1	公有房屋－供各級政府機關及地方自治機關之辦公房屋及其員工宿舍使用，免徵房屋稅。	房屋稅條例	第 14 條第 1 款	23,510	23,407	23,107
2	公有房屋－供軍事機關部隊之辦公房屋及其官兵宿舍使用，免徵房屋稅。	房屋稅條例	第 14 條第 2 款	1,211	994	864
3	公有房屋－供監獄看守所及其辦公房屋暨員工宿舍使用，免徵房屋稅。	房屋稅條例	第 14 條第 3 款	1,096	1,078	1,060
4	公有房屋－供公立學校、醫院、社會教育學術研究機構及救濟機構之校舍、院舍、辦公房屋及其員工宿舍使用，免徵房屋稅。	房屋稅條例	第 14 條第 4 款	105,416	106,147	105,746
5	公有房屋－供工礦、農林、水利、漁牧事業機關之研究或試驗所使用，免徵房屋稅。	房屋稅條例	第 14 條第 5 款	281	260	255
6	公有房屋－供糧政機關之糧倉、鹽務機關之鹽倉、公賣事業及政府經營之自來水廠(場)所使用之廠房及辦公房屋，免徵房屋稅。	房屋稅條例	第 14 條第 6 款	116	113	112
7	公有房屋－供郵政、電信、鐵路、公路、航空、氣象、港務事業，供本身業務所使用之房屋及其員工宿舍，免徵房屋稅。	房屋稅條例	第 14 條第 7 款	1,177	1,154	1,135
8	公有房屋－供名勝古蹟及	房屋稅條例	第 14 條第 8 款	1,121	1,102	1,138

中華民國 112 年度新竹市總預算案總說明

項次	項目	依據法律	條款	稅式支出金額		
				110 年度	111 年度	112 年度
	紀念先賢先烈之祠廟，免徵房屋稅。		款			
9	公有房屋－供政府配供貧民居住之房屋，免徵房屋稅。	房屋稅條例	第 14 條第 9 款	1	1	1
10	公有房屋－供政府機關為輔導退除役官兵就業所舉辦事業使用，免徵房屋稅。	房屋稅條例	第 14 條第 10 款	2	2	2
11	私有房屋－私立學校及學術研究機構自有房屋，供其校舍或辦公使用，免徵房屋稅。	房屋稅條例	第 15 條第 1 項第 1 款	39,086	42,308	41,565
12	私有房屋－私立慈善救濟事業自有房屋，直接供其辦理事業所使用者，免徵房屋稅。	房屋稅條例	第 15 條第 1 項第 2 款	10,659	10,519	10,417
13	私有房屋－供專供祭祀用之宗祠、宗教團體供傳教佈道之教堂及寺廟使用，免徵房屋稅。	房屋稅條例	第 15 條第 1 項第 3 款	6,602	6,843	7,057
14	私有房屋－無償供政府機關公用或供軍用，免徵房屋稅。	房屋稅條例	第 15 條第 1 項第 4 款	1,675	1,654	1,647
15	私有房屋－公益社團自有房屋，供其辦公使用者，免徵房屋稅。	房屋稅條例	第 15 條第 1 項第 5 款	776	760	755
16	私有房屋－專供飼養禽畜之房舍、培植農產品之溫室、稻米育苗中心作業室、人工繁殖場、抽水機房舍；專供農民自用之煙菸房、稻穀及茶葉烘乾機房、存放農機具倉庫及堆肥舍等房	房屋稅條例	第 15 條第 1 項第 6 款	520	522	522

中華民國 112 年度新竹市總預算案總說明

項次	項目	依據法律	條款	稅式支出金額		
				110 年度	111 年度	112 年度
	屋，免徵房屋稅。					
17	私有房屋－受重大災害，毀損面積佔整棟面積 5 成以上，必須修復始能使用之房屋，免徵房屋稅。	房屋稅條例	第 15 條第 1 項第 7 款	12	14	13
18	私有房屋－司法保護事業所有之房屋，免徵房屋稅。	房屋稅條例	第 15 條第 1 項第 8 款	152	149	147
19	私有房屋－住家房屋現值在規定金額以下者，免徵房屋稅。	房屋稅條例	第 15 條第 1 項第 9 款	15,271	15,633	16,069
20	私有房屋－農會所有，專供糧政機關儲存公糧之倉庫，免徵房屋稅。	房屋稅條例	第 15 條第 1 項第 10 款	59	59	58
21	私有房屋－經許可設立公益信託，其受託人因該信託關係而取得之房屋，直接供辦理公益活動使用者，免徵房屋稅。	房屋稅條例	第 15 條第 1 項第 11 款	-	-	-
22	私有房屋－政府平價配售之平民住宅，減半徵收房屋稅。	房屋稅條例	第 15 條第 2 項第 1 款	-	-	-
23	私有房屋－合法登記之工廠供直接生產使用之自有房屋，減半徵收房屋稅。	房屋稅條例	第 15 條第 2 項第 2 款	79,622	77,631	76,242
24	私有房屋－農會所有之自用倉庫及檢驗場，減半徵收房屋稅。	房屋稅條例	第 15 條第 2 項第 3 款	-	-	-
25	私有房屋－受重大災害，毀損面積佔整棟面積 3 成以上不及 5 成之房屋，減半徵收房屋稅。	房屋稅條例	第 15 條第 2 項第 4 款	-	42	456
26	財政部依本條例第 31 條第	獎勵民間參與交	第 31 條第 2	-	-	-

中華民國 112 年度新竹市總預算案總說明

項次	項目	依據法律	條款	稅式支出金額		
				110 年度	111 年度	112 年度
	2 項訂定「民間機構參與交通建設減免地價稅房屋稅及契稅標準」第 5 條規定，新建房屋供直接使用之自有房屋，房屋稅減徵 50%。	通建設條例	項			
27	參與重大公共建設之民間機構在興建或營運期間，供其直接使用之不動產應課徵之房屋稅，地方政府得予適當減免。	促進民間參與公共建設法	第 39 條	3,381	3,339	3,298
28	中華郵政公司經營之遞送郵件業務及供該項業務使用之郵政公用物、業務單據，免納一切稅捐。	郵政法	第 9 條	429	431	429
29	新市鎮特定區內之建築物於興建完成後，其房屋稅第 1 年至第 5 年逐年分別免徵及減徵 80%、60%、40%、20%，第 6 年起不予減免。	新市鎮開發條例	第 25 條	-	-	-
30	由主管機關配售之住宅建築完工後，在產權未完成移轉登記前，免徵房屋稅	國軍老舊眷村改建條例	第 25 條第 2 項	-	-	-
31	機場公司作價投資取得或自行於機場專用區興建之建築物，免納房屋稅。	國際機場園區發展條例	第 21 條第 3 項	-	-	-
32	私立圖書館、博物館、藝術館、美術館、民俗文物館、實驗劇場等場所免徵房屋稅。	文化藝術獎助及促進條例	第 26 條	38	30	30
33	私人或團體所有之古蹟，免徵房屋稅。	文化藝術獎助條例	第 29 條	-	-	-
34	農民團體共同運銷之集貨	農產品市場交易	第 10 條	-	-	-

中華民國 112 年度新竹市總預算案總說明

項次	項目	依據法律	條款	稅式支出金額		
				110 年度	111 年度	112 年度
	場，減半徵收房屋稅。	法				
35	農產品批發市場之房屋，減半徵收房屋稅。	農產品市場交易法	第 17 條	579	571	564
36	國有建築改良物，除放租有收益及第 4 條第 2 項第 3 款所指事業用者外，免徵建築改良物稅。	國有財產法	第 8 條	13,038	12,715	12,126
37	私有古蹟、考古遺址，免徵房屋稅。	文化資產保存法	第 99 條第 1 項	278	276	276
38	更新地區內之建築物更新後房屋稅減半徵收 2 年。	都市更新條例	第 67 條第 1 項第 2 款	7,564	8,154	4,372
39	更新前合法建築物所有權人取得更新後建築物，於減半徵收 2 年期間內未移轉，經直轄市、縣(市)主管機關同意，得延長其房屋稅減半徵收期間至喪失所有權止，但以 10 年為限。	都市更新條例	第 67 條第 1 項第 3 款	-	-	-
40	本條例施行後 5 年內申請重建，計畫範圍內之建築物，重建後房屋稅減半徵收 2 年。	都市危險及老舊建築物加速重建條例	第 8 條第 1 項第 2 款	38	172	326
41	重建前合法建築物所有權人為自然人者，且持有重建後建築物，於減半徵收 2 年期間內未移轉者，得延長其房屋稅減半徵收期間至喪失所有權止，但以 10 年為限。	都市危險及老舊建築物加速重建條例	第 8 條第 1 項第 3 款	-	-	-
42	災區內之建築物，得減免房屋稅。	災害防救法	第 44 條之 3 第 3 項及第 4 項	-	-	-
43	社會住宅於興辦期間，直轄市、縣(市)政府應課徵之房屋稅，地方政府得予適當減免。	住宅法	第 22 條第 1 項、第 2 項及第 4 項	103	190	85

中華民國 112 年度新竹市總預算案總說明

項次	項目	依據法律	條款	稅式支出金額		
				110 年度	111 年度	112 年度
	(106/1/11 起施行 5 年，得延長 1 次)					
44	觀光遊樂業、觀光旅館業及旅館業配合觀光政策提升服務品質者，地方政府得予適當減免房屋稅。 (106/1/11 起施行 5 年，得延長 1 次)	發展觀光條例	第 49 條	-	-	-
45	個人住宅所有權人將住宅委託代管業或出租予包租業轉租，契約約定供居住使用 1 年以上者，地方政府得予適當減徵房屋稅。 (107/6/27 起施行 5 年，得延長 1 次)	租賃住宅市場發展及管理條例	第 18 條	-	-	-
46	私有歷史建築、紀念建築、聚落建築群、史蹟、文化景觀及其所定著之土地，得在百分之五十範圍內減徵房屋稅。	文化資產保存法	第 99 條第 2 項	-	2	6
47	噪音減徵。	新竹市政府 87 年 12 月 11 日八七府稅財字第 112697 號公告		53,956	55,611	54,967
48	火葬場減徵。	新竹市政府 93 年 9 月 30 日府授稅房字第 0930131317 號公告		4,100	4,256	4,012
合計				371,869	376,139	368,859

說明：“-”表示無數值、數值不明或金額少於千元。

中華民國 112 年度新竹市總預算案總說明

使用牌照稅稅式支出項目及金額

單位：新臺幣千元

項次	項目	依據法律	條款	稅式支出金額		
				110 年度	111 年度	112 年度
1	直轄市及縣(市)政府得對船舶核定免徵使用牌照稅。	使用牌照稅法	第 4 條	4,385	4,527	4,527
2	直轄市及縣(市)政府得對完全以電能為動力之機動車輛免徵使用牌照稅。	使用牌照稅法	第 5 條第 2 項	13,915	23,655	27,830
3	屬於軍隊裝備編制內之交通工具免徵使用牌照稅。	使用牌照稅法	第 7 條第 1 項第 1 款	-	-	-
4	在設有海關地方行駛，已經海關徵收助航服務費之船舶免徵使用牌照稅。	使用牌照稅法	第 7 條第 1 項第 2 款	-	-	-
5	專供公共安全使用，而有固定特殊設備及特殊標幟之交通工具免徵使用牌照稅。	使用牌照稅法	第 7 條第 1 項第 3 款	3,766	3,830	3,880
6	衛生機關及公共團體設立之醫院，專供衛生使用而有固定特殊設備及特殊標幟之交通工具免徵使用牌照稅。	使用牌照稅法	第 7 條第 1 項第 4 款	2,002	2,050	2,100
7	享有外交待遇機構及人員之交通工具，經外交部核定並由交通管理機關發給專用牌照者免徵使用牌照稅。	使用牌照稅法	第 7 條第 1 項第 5 款	-	-	-
8	專供運送電子郵件使用，有固定特殊設備或特殊標幟之交通工具免徵使用牌照稅。	使用牌照稅法	第 7 條第 1 項第 6 款	514	530	550
9	專供教育文化之宣傳巡迴使用之交通工具，而有固定特殊設備及特殊標幟者免徵使用牌照稅。	使用牌照稅法	第 7 條第 1 項第 7 款	-	-	-
10	供持有身心障礙手冊或證明者使用之交通工具免徵使用牌照稅。	使用牌照稅法	第 7 條第 1 項第 8 款	97,988	104,000	109,000
11	專供已立案之社會福利團體和機構使用，並經各地	使用牌照稅法	第 7 條第 1 項第 9 款	382	400	400

中華民國 112 年度新竹市總預算案總說明

項次	項目	依據法律	條款	稅式支出金額		
				110 年度	111 年度	112 年度
	社政機關證明之交通工具免徵使用牌照稅。					
12	經交通管理機關核准之公路汽車客運業及市區汽車客運業，專供大眾運輸使用之公共汽車免徵使用牌照稅。	使用牌照稅法	第 7 條第 1 項第 10 款	3,489	3,500	3,500
13	離島建設條例適用地區之交通工具在該地區領照使用者免徵使用牌照稅。	使用牌照稅法	第 7 條第 1 項第 11 款	-	-	-
14	計程車免徵使用牌照稅。	發展大眾運輸條例	第 2 條第 3 項	3,861	3,950	4,050
合計				130,302	146,442	155,837

說明：“-”表示無數值、數值不明或金額少於千元。

中華民國 112 年度新竹市總預算案總說明

契稅稅式支出項目及金額

單位：新臺幣千元

項次	項目	依據法律	條款	稅式支出金額		
				110 年度	111 年度	112 年度
1	各級政府機關、地方自治團體、公立學校因公使用而取得之不動產，免徵契稅。	契稅條例	第 14 條第 1 款	-	-	-
2	政府經營之郵政事業，因業務使用而取得之不動產，免徵契稅。	契稅條例	第 14 條第 2 款	-	-	-
3	政府因公務需要，以公有不動產交換，或因土地重劃而交換不動產取得所有權者，免徵契稅。	契稅條例	第 14 條第 3 款	-	-	-
4	建築物於建造完成前，變更起造人名義者，免徵契稅。	契稅條例	第 14 條第 4 款	153,783	60,144	133,576
5	建築物於建造完成前，其興建中之建築工程讓與他人繼續建造未完工部分，因而變更起造人名義為受讓人，並以該受讓人為起造人名義取得使用執照者，免徵契稅。	契稅條例	第 14 條第 5 款			
6	不動產為信託財產者，因信託行為成立，於委託人與受託人間移轉所有權，不課徵契稅。	契稅條例	第 14 條之 1 第 1 款	-	-	-
7	不動產為信託財產者，信託關係存續中受託人變更時，原受託人與新受託人間移轉所有權，不課徵契稅。	契稅條例	第 14 條之 1 第 2 款	-	-	-

中華民國 112 年度新竹市總預算案總說明

項次	項目	依據法律	條款	稅式支出金額		
				110 年度	111 年度	112 年度
8	不動產為信託財產者，信託契約明定信託財產之受益人為委託人者，信託關係消滅時，受託人與受益人間移轉所有權，不課徵契稅。	契稅條例	第 14 條之 1 第 3 款	-	-	-
9	不動產為因遺囑成立之信託財產者，信託關係消滅時，受託人與受益人間移轉所有權，不課徵契稅。	契稅條例	第 14 條之 1 第 4 款	-	-	-
10	不動產為信託財產者，因信託行為不成立、無效、解除或撤銷，委託人與受託人間移轉所有權，不課徵契稅。	契稅條例	第 14 條之 1 第 5 款	-	-	-
11	財政部依本條例第 31 條第 2 項訂定「民間機構參與交通建設減免地價稅房屋稅及契稅標準」第 6 條規定，契稅之徵免。	獎勵民間參與交通建設條例	第 31 條第 2 項	-	-	-
12	參與重大公共建設之民間機構在興建或營運期間，供其直接使用之不動產取得時應課徵之契稅，地方政府得予適當減免。	促進民間參與公共建設法	第 39 條	-	-	-
13	學校法人或私立學校合併，其於申請因合併而移轉之不動產，免繳納契稅。	私立學校法	第 68 條第 1 項	-	-	-
14	中華郵政公司經營之遞送郵件業務及供該項業務使用之郵政公用物、業務單據，免納一切稅捐。	郵政法	第 9 條	-	-	-
15	新市鎮特定區內之建築物於興建完成後，其買賣契稅第 1 年至第 5 年逐年分	新市鎮開發條例	第 25 條	-	-	-

中華民國 112 年度新竹市總預算案總說明

項次	項目	依據法律	條款	稅式支出金額		
				110 年度	111 年度	112 年度
	別免徵及減徵 80%、60%、40%、20%，第 6 年起不予減免，但以 1 次為限。					
16	更新地區內依權利變換取得之建築物，於更新後第 1 次移轉時，減徵契稅 40%。	都市更新條例	第 67 條第 1 項第 4 款	-	644	687
17	更新地區內實施權利變換，以土地及建築物抵付權利變換負擔者，免徵契稅。	都市更新條例	第 67 條第 1 項第 7 款	-	-	-
18	協議合建辦理產權移轉時，經直轄市、縣(市)主管機關同意者，得減徵契稅 40%。	都市更新條例	第 67 條第 1 項第 8 款	-	-	-
19	由主管機關配售之住宅，免徵不動產買賣契稅。	國軍老舊眷村改建條例	第 25 條第 1 項	-	-	-
20	取得園區內新建之標準廠房或自管理處依法取得建築物之契稅免徵。	科技產業園區設置管理條例	第 21 條第 1 項第 3 款	-	-	-
21	金融機構經主管機關許可合併者，免徵因合併而發生之契稅。	金融機構合併法	第 13 條第 1 項第 1 款	-	-	-
22	金融機構經主管機關許可轉換為金融控股公司或其子公司者，免徵因營業讓與所產生之契稅。	金融控股公司法	第 28 條第 1 項第 3 款	-	-	-
23	依本條例規定申請核准或申報生效之資產信託證券化計畫所為之資產移轉而生之契稅免徵。	金融資產證券化條例	第 38 條第 1 項第 1 款	-	-	-
24	公司進行分割或收購財產或股份，而以有表決權之股份作為支付被併購公司之對價，並達全部對價 65% 以上，或進行合併者，免徵其取得不動產所有權之契稅。	企業併購法	第 39 條第 1 項第 2 款	-	-	-

中華民國 112 年度新竹市總預算案總說明

項次	項目	依據法律	條款	稅式支出金額		
				110 年度	111 年度	112 年度
25	依本法第 28 條之 1 第 2 項及第 31 條之 1 第 1 項規定，調整或變更組織而移轉不動產者，免徵契稅。	建築師法	第 31 條之 1 第 2 項第 4 款	-	-	-
26	經合併組織全國性公會之各技師公會，其賸餘財產歸屬於該全國性技師公會，不動產之移轉，免徵契稅。	技師法	第 28 條第 3 項第 4 款	-	-	-
27	合併後農會於申請對合併前農會所有不動產之變更、移轉或讓與等登記時，免徵因合併而發生之契稅。	農會法	第 11 條之 6 第 1 項	-	-	-
28	中央主管機關命令農、漁會合併或讓與信用部時，免徵因合併或讓與而發生之契稅。	農業金融法	第 37 條之 2 第 1 項第 1 款	-	-	-
29	合併後區漁會於申請對合併前區漁會所有不動產之變更、移轉或讓與等登記時，免徵因合併而發生之契稅。	漁會法	第 14 條之 6 第 1 項	-	-	-
合計				153,783	60,788	134,263

說明：“-”表示無數值、數值不明或金額少於千元。

中華民國 112 年度新竹市總預算案總說明

印花稅稅式支出項目及金額

單位：新臺幣千元

項次	項目	依據法律	條款	稅式支出金額		
				110 年度	111 年度	112 年度
1	各級政府機關所立或使用之憑證免納印花稅。	印花稅法	第 6 條第 1 款	15,628	14,950	14,950
2	公私立學校處理公款所立之憑證免納印花稅。	印花稅法	第 6 條第 2 款	3,947	2,924	2,924
3	車票，船票、航空機票及其他往來客票、行李票，免納印花稅。	印花稅法	第 6 條第 6 款	852	1,274	1,274
4	農民出售本身生產之農產品，或農產品第 1 次批發交易，由農產品批發市場代農民（團體），或農民（團體）辦理共同供銷、運銷，直接供應工廠或出口所出具之銀錢收據，免納印花稅。	印花稅法	第 6 條第 7 款	3,271	3,230	3,230
		農業發展條例	第 46 條、第 47 條			
		農產品市場交易法	第 11 條、第 24 條			
5	領受退還稅款之收據。	印花稅法	第 6 條第 12 款	-	-	-
6	銷售印花稅票收款收據免納印花稅。	印花稅法	第 6 條第 13 款	86	105	105
7	公益法人領受捐贈之收據免納印花稅。	印花稅法	第 6 條第 14 款	-	3,012	3,012
8	建造國際航線船舶所訂契約免納印花稅。	印花稅法	第 6 條第 16 款	-	-	-
9	公司依企業併購法規定分割、收購、合併，或金融機構依金融機構合併法規定合併，所書立之各項契據憑證，或金融機構依金融控股公司法規定轉換為金融控股公司或其子公司者，因營業讓與所產生之憑證，免徵印花稅。	企業併購法	第 39 條	-	-	-
		金融機構合併法	第 13 條			
		金融控股公司法	第 28 條			
10	農、漁會依中央主管機關命令合併或讓與信用部時，因合併或讓與而發生之印花稅免徵。	農業金融法	第 37 條之 2	-	-	-
11	依金融資產證券化條例規定申請核准或申報生	金融資產證券化條例	第 38 條	-	-	-

中華民國 112 年度新竹市總預算案總說明

項次	項目	依據法律	條款	稅式支出金額		
				110 年度	111 年度	112 年度
	效之資產信託證券化計畫所為之資產移轉，產生之印花稅免徵。					
12	合併後農會於申請對合併前農會所有不動產、應登記之動產、智慧財產權及各項擔保物權之變更、移轉或讓與等登記，免徵因合併而發生之印花稅。	農會法	第 11 條之 6	-	-	-
13	合併後區漁會於申請對合併前區漁會所有不動產、應登記之動產、智慧財產權及各項擔保物權之變更、移轉或讓與等登記，免徵因合併而發生之印花稅。	漁會法	第 14 條之 6	-	-	-
14	學校法人與其他學校法人合併，或私立學校與其他私立學校合併時，經法人主管機關核准合併者，得憑法人主管機關之核准函申請因合併而移轉之不動產、應登記之動產及各項擔保物權之變更登記時，免繳納印花稅。	私立學校法	第 68 條	-	-	-
15	政黨、政治團體及擬參選人收受政治獻金開立之收據免繳印花稅。	政治獻金法	第 11 條	-	332	167
合計				23,784	25,827	25,662

說明：“-”表示無數值、數值不明或金額少於千元。

中華民國 112 年度新竹市總預算案總說明

娛樂稅稅式支出項目及金額

單位：新臺幣千元

項次	項目	依據法律	條款	稅式支出金額		
				110 年度	111 年度	112 年度
1	教育、文化、公益、慈善機關、團體，合於民法總則公益社團或財團之組織，或依其他關係法令經向主管機關登記或立案者，所舉辦之各種娛樂，其全部收入作為本事業之用者免徵娛樂稅。	娛樂稅法	第 4 條第 1 項第 1 款	11	21	35
2	以全部收入，減除必要開支外，作為救災或勞軍用之各種娛樂免徵娛樂稅。	娛樂稅法	第 4 條第 1 項第 2 款	-	-	-
3	機關、團體、公私事業或學校及其他組織，對內舉辦之臨時性文康活動，不以任何方式收取費用者。	娛樂稅法	第 4 條第 1 項第 3 款	-	-	-
4	公立文化機關（構）或合於民法總則之公益社團或財團或依其他有關法令經向目的事業主管機關立案或法院登記之文化藝術事業、依法完成公司、商業或有限合夥登記之文化藝術事業，從事文化藝術獎助及促進條例第 3 條有關之表演、映演等文化藝術活動，經文化部認可者，娛樂稅減半課徵。	文化藝術獎助及促進條例	第 31 條	4	14	7
		文化藝術事業減免營業稅及娛樂稅辦法	第 2 條、第 8 條			
5	各縣市娛樂稅徵收率訂有於公立藝文單位（場所）演出，娛樂稅減半課徵之規定者，得依各該縣市之規定減半課徵娛樂稅。	各縣市娛樂稅徵收率自治條例		-	-	1

中華民國 112 年度新竹市總預算案總說明

項次	項目	依據法律	條款	稅式支出金額		
				110 年度	111 年度	112 年度
6	經文化部認可減半課徵娛樂稅之文化藝術活動，如亦符合各該縣市所訂於公立藝文單位(場所)演出，娛樂稅減半課徵之規定者，娛樂稅再減半課徵。	文化藝術獎助及促進條例	第 31 條	98	57	64
		文化藝術事業減免營業稅及娛樂稅辦法	第 2 條、第 8 條			
		各縣市娛樂稅徵收率自治條例				
合計				113	92	107

說明：“-”表示無數值、數值不明或金額少於千元。