

凡 例

- 一、本要覽編印之主要目的，為提供本市主要施政概況資料及重要施政成果之記錄，以作為公務設計、執行、考核之參考。
- 二、本要覽所列資料，係根據本府各業務單位及所屬機關編報之公務統計報表，以及本府主計處直接蒐集之資料，加以整理彙編而成。
- 三、本要覽所列資料，以民國 101 年為主，並將新竹市近 10 年來各年資料一併刊列，藉資比較。
- 四、本要覽計分土地、人口、行政組織、農林漁牧、工商業及市政建設、金融財稅、交通運輸、教育文化、衛生、環境保護、社會福利、勞工行政、社會治安、家庭收支、其他等 15 類，計 142 表。
- 五、本要覽各表所列「年」係指全年動態資料；「年底」係指當年 12 月底靜態資料；「學年度」係指全學年資料，自當年 8 月 1 日起至次年 7 月 31 日止；「年度」係指會計年度，自當年 1 月 1 日起至 12 月 31 日止。
- 六、本要覽各表所列度量衡單位，一律採用公制，以資劃一，俾便比較，其有特殊情形者，均分別予以註明。
- 七、本刊所載數字如有與以前各期不同者，應以本期數字為準。
- 八、本刊以前各期封面所列為出版年份，自第五期開始修正上端為資料年份，下端為出版年份。
- 九、本要覽所用符號代表意義：
 - 「—」符號者表示無數字。
 - 「...」符號者表示數字不詳。
 - 「0」符號者表示有數字而不及半單位。
- 十、本刊係蒐集本府各單位、所屬附屬機關學校資料及中央各部會提供有關資料，始克編成，至感公誼，謹致謝忱，惟掛漏之處，在所難免，敬請不吝惠予指正。

EXPLANATORY NOTE

1. The purpose of compiling and publishing this abstract is to provide data relating general basic situation of the city and major accomplishments of the city so as to facilitate the related organizations concerned in executing their public functions.
2. All data contained in this abstract are either provided by various offices of the municipal government in the form of statistical reports or the results of investigations from people and that made by the Department of Budget, Accounting & Statistics. With deep hope of perfect data, there are some picked from other periodicals.
3. The figures contained in this abstract are mainly preferred to the year of 2012 and the data from 2003 through 2011 are also listed. Any differences of the figures in the previous editions are subject to this revision. Examining these comparisons makes us know the tendency in the future. If the number of a year doesn't coincide with that in the previous periodicals, please take the figures contained in this abstract as a basis.
4. A total of 142 tables have been compiled in and the data contained in this abstract are classified into 15 categories, they are: Land, Population, Political Organization, Agriculture, Forestry, Fishery and Livestock, Industry, Commerce and City Reconstruction, Finance, and Monetary Affairs, Communication, Education and Culture, Public Health, Environmental Protection, Labor's Administration, Public Security, Family Income & Expenditure, Other.
5. The measure units used in this abstract are of metric system, but those units applied in the summary which can not convert to metric system are remarked respectively. If conditions are special, we use another unit and note it. If the figures in the table are long, we lift the unit count 5 and higher fractions as units and disregarding the rest. Therefore the total number doesn't always coincide with the detail number.
6. The Word(s) "Year" used in this abstract means the whole particular year. "End of the Year" means by the end of the December 31. "Fiscal Year" means from January 1 to the end of December. "Academic Year" starts on August 1 of the year and ends on July 31 of the next year. As an observance, the data of the first term is considered as the exponent of the whole year.
7. The following symbols are used throughout the publication:
 - "—" means no figures.
 - "..." means figures not yet available.
 - "0" means figure is below half a unit.

目 錄

Contents

表次	頁次	Table	Page
新竹市地理位置	1	The Location of Hsinchu City	1
新竹市世博台灣館產創園區 簡介	2	A Brief Introduction of The area of Taiwan Pavilion Industrial Creative Park in Hsinchu City	2
101年新竹市市民生活概況	4	2012 The General Situation of Hinchu City Resident	5
新竹市姊妹市	6	Sister City	6
城市表徵	8	Symbols of the City	8
提要分析	9	Summary Analysis	9
壹、土地		I . Land	
1-1 市境界	77	1-1 Boundary of City	77
1-2 已登錄土地面積	78	1-2 Classification of Registered Land	78
1-3 實施三七五減租後佃農購買耕地面積及戶數	86	1-3 The Area of Farmland Purchased by After Implementing the Policy Tenants and the Corresponding Families " The Farm Rental Reduction to 37.5% "	86
1-4 實施三七五減租成果	86	1-4 The Achievement of Implementing the Policy "The Farm Rental Reduction to 37.5% "	86
1-5 土地徵收面積	88	1-5 Area for Land Expropriation	88
1-6 公地撥用面積	90	1-6 Area for Appropriation of Public Land	90
1-7 市地重劃成果	92	1-7 Achievements of City Land Consolidation	92
1-8 主要海岸、港灣	92	1-8 Main Coast and Harbors	92
重要統計名詞定義	94	The Definition of Important Statistical Terms	95
貳、人口		II . Population	
2-1 現住戶數、人口密度及性比例	96	2-1 Number of Households, Population Density & Sex Ratio	96
2-2 戶籍動態	98	2-2 Immigrants and Emigrants	98
2-3 現住人口之年齡分配	102	2-3 Population by Age	102
2-4 滿十五歲以上現住人口之教育程度—按年齡分	106	2-4 Educational Attainment of Population Aged 15 and Over - by Age	106
2-5 滿十五歲以上現住人口之教育程度—按區別分	110	2-5 Educational Attainment of Population Aged 15 and Over - by District	110

表次	頁次	Table	Page
2-6	現住人口之婚姻狀況—按年齡別分	112	2-6 The Marital Status of the Population - by Age 112
2-7	現住人口之婚姻狀況—按區別分	114	2-7 The Marital Status of the Population - by District 114
2-8	現住原住民戶口數	116	2-8 Number of Households of the Aborigines 116
2-9	現住原住民年齡分配	118	2-9 The Aborigines by Age 118
	重要統計名詞定義	120	The Definition of Important Statistical Terms 121
參、行政組織		III. Political Organization	
3-1	新竹市政府行政組織系統	122	3-1 Political Organization of Hsinchu City Government 122
3-2	新竹市各級機關學校正式編制員額	124	3-2 Personnel Management of Hsinchu City Government, School & Subsidiaries 124
3-3	新竹市各級機關學校員工總人數	126	3-3 Total Personnel of Hsinchu City Government, School & Subsidiaries 126
3-4	新竹市各級機關學校公教人員職等別	128	3-4 Actual Number of Personnel in Hsinchu City Government, School & Subsidiaries - by Official Class 128
3-5	新竹市各級機關學校公教人員學歷	130	3-5 Actual Number of Personnel in Hsinchu City Government, School & Subsidiaries - by Educational Attainment 130
3-6	新竹市各級機關學校公教人員按性別及年齡分	132	3-6 Actual Number of Personnel in Hsinchu City Government, School & Subsidiaries - by Sex & Age 132
3-7	自由地區立法委員區域選舉概況	134	3-7 Elections of Additional Legislators of Taiwan-Fuchien Area 134
3-8	市長選舉概況	136	3-8 Election of City Major 136
3-9	市議員選舉概況	138	3-9 Election of City Councilors 138
	重要統計名詞定義	140	The Definition of Important Statistical Terms 141
肆、農林漁牧		IV. Agriculture, Forestry, Fishery and Livestock	
4-1	耕地面積	142	4-1 Cultivated Land Area 142
4-2	農戶人口數	144	4-2 Farm Families and Farm Household Population 144
4-3	稻米收穫面積及生產量	146	4-3 Harvested Area of Paddy Field and Rice Production 146
4-4	農產品收穫面積及生產量	148	4-4 Harvested Area and Production of Crop Products 148
4-5	造林面積數量(近10年無數值,免列表)		4-5 Afforestation area Quantity (The nearly 10 years does not have the value, Exempts the tabulation)
4-6	森林主產物砍伐生產	156	4-6 Felling of the Trees and Bamboo 156

表次	頁次	Table	Page
4-7 漁業從業人員	158	4-7 Fishery Employment	158
4-8 漁戶及漁戶人口數	160	4-8 Fishermen Household and Fishermen Population	160
4-9 現有動力漁船數	162	4-9 The Number of Powered Fishing Crafts	162
4-10 漁業生產量	164	4-10 Fishery Production	164
4-11 水產養殖面積	166	4-11 Aquaculture Area by Species	166
4-12 遭難漁船數	168	4-12 Disasters of Fishing Craft	168
4-13 遭難漁民數	168	4-13 Casualties of Fishermen	168
4-14 現有牲畜數	170	4-14 Number on Livestock at the Year End	170
4-15 牲畜屠宰頭數	172	4-15 Number on Livestock Slaughtered	172
4-16 乳母牛頭數及產乳量價值	174	4-16 Number of Dairy Cattle;Quantity & Value of Malk	174
4-17 現有家禽數量	176	4-17 Number on Poultry at the Year End	176
4-18 農路改善及維護工程(近10年無數值,免列表)		4-18 The Improvement and Maintenance of Farm Roads (The nearly 10 years does not have the value,Exempts the tabulation)	
重要統計名詞定義	178	The Definition of Important Statistical Terms	179
伍、工商業及市政建設		V. Industry,Commerce and City Reconstruction	
5-1 工廠登記現有家數	180	5-1 Number of Factories Existing Registered	180
5-2 商業登記現有家數與資本額	182	5-2 Number and Capital of Business Entities Existing Registered	182
5-3 公司登記現有家數及資本額—按組織別分	184	5-3 Number and Capital of Registered Companies - by Organization	184
5-4 公司登記現有家數及資本額—按行業別分	186	5-4 Number and Capital of Registered Companies - by Industry	186
5-5 都市計畫面積及人口	188	5-5 Area and Population of Urban Planning Distriicts	188
5-6 都市計畫區域內公共工程實施數量	190	5-6 The Implementation Amount for Public Works of Urban Planning	190
5-7 都市計畫區域內道路及公園綠地	192	5-7 The Road & Park of Urban Planned Districts	192
5-8 房屋建築面積—總樓地板面積	194	5-8 Total Floor Area of House Constructed Area	194
5-9 都市計畫公共設施用地計畫面積	196	5-9 Area of Public Facility Land of Urban Planning	196
5-10 自來水供水普及率	198	5-10 Water Supply Rate of Polpulation Served	198
5-11 現有灌溉及排水面積	200	5-11 Irrigation & Drainage Facilities	200
5-12 工商及服務業企業單位經營概況	202	5-12 General Condition of Enterprise Units of Industry & Commerce	202

表次	頁次	Table	Page
5-13 工商及服務業企業單位數—按行業別	202	5-13 Number of Enterprise Units of All Industry - by Industry	202
5-14 營利事業營業家數—行業別	204	5-14 Number of Business Units - by Industries	204
5-15 營利事業銷售額—行業別	206	5-15 Number of Business Sales - by Industries	206
重要統計名詞定義	208	The Definition of Important Statistical Terms	209
陸、金融財稅		VI. Finance and Monetary Affairs	
6-1 金融機構分佈	210	6-1 Distribution of Principal Banks	210
6-2 主要金融機構存放款餘額	212	6-2 Deposits and Loans of Principal Financial Institutions	212
6-3 歲入預決算—按來源別分	214	6-3 Budget and Settled Account of Revenues by Respires	214
6-4 歲出預決算—按政事別分	218	6-4 Budget and Settled Account of Expenditures by Administrative Affairs	218
6-5 各項稅捐實徵數	226	6-5 The Actual Collection of Taxes	226
6-6 各項稅捐納庫數	230	6-6 Taxation Forwarded to Treasury	230
6-7 新竹市公庫收支	232	6-7 Revenues and Expenditures of Hsinchu Treasury	232
6-8 歷年財政狀況	238	6-8 Collection of Finance	238
重要統計名詞定義	240	The Definition of Important Statistical Terms	242
柒、交通運輸		VII. Traffic Communication	
7-1 車輛登記	244	7-1 Registration of Vehicles	244
7-2 公路里程概況	246	7-2 Length of Highway	246
7-3 公有停車位概況	248	7-3 The Condition of the City Public Parking Lots	248
重要統計名詞定義	250	The Definition of Important Statistical Terms	251
捌、教育文化		VIII. Education and Culture	
8-1 境內高等教育概況	252	8-1 The Condition of Higher Education in Hsinchu City	252
8-2 境內高級中等學校概況	258	8-2 The Condition of Secondary Education in Hsinchu City	258
8-3 境內國民中學概況	262	8-3 The Condition of Junior High School in Hsinchu City	262
8-4 境內國民小學概況	264	8-4 The Condition of Elementary School in Hsinchu City	264
8-5 境內幼稚園概況	268	8-5 Summary of Kindergarten in Hsinchu City	268

表次	頁次	Table	Page
8-6 境內各級補校概況	270	8-6 Continuing and Supplementary Education in Hsinchu City	270
8-7 短期補習班概況	272	8-7 Summary of Short-term Supplementary Classes	272
8-8 國中小學中途輟學學生概況	274	8-8 Number of Dropout Students	274
8-9 政府教育經費概況	274	8-9 Government's Overview of Education Funds	274
8-10 國民中學學生視力檢查	276	8-10 Eyesight for Junior High School Students	276
8-11 國民小學學生視力檢查	278	8-11 Eyesight for Elementary School Students	278
重要統計名詞定義	280	The Definition of Important Statistical Terms	281
玖、衛生		IX. Public Health	
9-1 公私立醫療機構及其他醫事機構執業場所醫事人員執業人數	282	9-1 Number of Registered Medical Personnel in Public and Private Hospitals, Clinics, and Other Medical Care Institutions	282
9-2 公私立醫療機構數及病床數	284	9-2 Number of in Public and Private Hospitals, Clinics, and Beds	284
9-3 預防接種工作	286	9-3 Protective Inoculation	286
9-4 法定傳染病患者及死亡人數	290	9-4 Number of Cases of Epidemics and Deaths	290
9-5 藥商家數	294	9-5 Number of Pharmaceutical Firms	294
9-6 十大死亡原因	296	9-6 Ten Leading Causes of Death	296
9-7 營業衛生管理稽核概況—按稽查家次分	302	9-7 Sanitary Inspection of Specific Business Establishments Times of Inspection	302
重要統計名詞定義	304	The Definition of Important Statistical Terms	305
拾、環境保護		X. Environmental Protection	
10-1 垃圾清運處理概況	306	10-1 Garbage processing	306
10-2 水肥清運處理概況	308	10-2 Collection and Disposal of Night Solid	308
10-3 環境空氣品質	309	10-3 Air Quality	309
10-4 公害陳情案件受理	310	10-4 Petition Cases on Nuisance	310
10-5 一般地區環境音量監測不合格情形	312	10-5 Over-standard Time Frames of Environmental Noise	312
10-6 道路交通音量監測不合格情形	312	10-6 Over-standard Time Frames of Traffic Noise	312
10-7 機動車輛排放污染物檢查告發情形	314	10-7 Cases of Pollution Examination and Charge by Vehicles	314
重要統計名詞定義	316	The Definition of Important Statistical Terms	317

表次	頁次	Table	Page
拾壹、社會福利		X I . Social Affairs	
11-1 各級人民團體數及會員數	318	11-1 Number of Civil Associations and Membership	318
11-2 宗教教務概況	320	11-2 The General Condition of the Religions	320
11-3 宗教社會服務概況	322	11-3 Religious Social Service	322
11-4 合作社概況	326	11-4 Conditions of Cooperative Societies	326
11-5 推行社區發展工作成果	328	11-5 Result of Development for Promotion Community of Hsiens and Municipalities	328
11-6 低收入戶人口	330	11-6 Population of Low Income Household	330
11-7 身心障礙人口數	332	11-7 Number of the Handicapped	332
11-8 中低收入戶老人生活津貼與老農津貼	324	11-8 Living Subsidy for Low-Income Senior and Old-age Farmer Allowance	324
11-9 辦理社會救助醫療費用及看護補助概況	336	11-9 Social Assistance for the Medical Charge and Caretaker	336
11-10 辦理急難救助概況	338	11-10 Social Assistance for the Emergent Needed	338
11-11 遭受天然災害救助情形	340	11-11 Natural Disaster Assistance	340
11-12 遊客人數及處理情形	342	11-12 Number of Vagrant and Handling Situation	342
11-13 社會福利機構動態	344	11-13 Settle Condition of Society Welfare Organization	344
11-14 托兒所成果	346	11-14 Profile of Nursery Institution	346
11-15 社會福利工作人員數	348	11-15 Number of Social Workers	348
11-16 敬老福利生活津貼核付概況表	352	11-16 Number of Persons and Amount Receiving Old-age Citizens' Welfare Living Allowance	352
11-17 國民年金核付人數及核付金額—按 給付種類	354	11-17 National Pension Benefit Payments-by Type of Pension	354
重要統計名詞定義	356	The Definition of Important Statistical Terms	357
拾貳、勞工行政		X II . Labor Administration	
12-1 勞資爭議案件	358	12-1 Case of Industrial Dispute	358
12-2 勞工團體概況	360	12-2 General Situation of Labor Union	360
12-3 事業單位勞資關係制度現況	362	12-3 Present Condition of Industrial Relations	362
12-4 勞工服務中心服務概況	364	12-4 Counseling Service by Worker Consultation Service Centers	364
12-5 辦理勞工教育及志願服務概況	366	12-5 Labor Education and Volunteer Service Status	366
12-6 職工福利概況	368	12-6 Welfare Units and Beneficiaries of Employee	368
12-7 外籍勞工概況	369	12-7 Alien Workers	369
12-8 勞工保險各類投保單位數及人數	370	12-8 Insured Units and People under Labor Insurance	370

表次	頁次	Table	Page
12-9 人力資源調查重要結果指標	372	12-9 Important Results Indicators Based on Manpower Survey	372
12-10 勞動力之年齡分配	374	12-10 Age of Labor Force	374
12-11 就業者之行業	376	12-11 Industry of Employed Persons	376
12-12 就業者之職業	378	12-12 Occupation of Employed Persons	378
12-13 就業者之教育程度	380	12-13 Education Attainment of Employed Persons	380
12-14 就業者之年齡分配	382	12-14 Age of Employed Persons	382
12-15 失業者之教育程度	384	12-15 Educational Attainment of Unemployed Persons	384
12-16 失業者之年齡分配	386	12-16 Age of Unemployed Persons	386
重要統計名詞定義	388	The Definition of Important Statistical Terms	389
拾參、社會治安		X III. Public Security	
13-1 違反社會秩序維護法案件	390	13-1 Contravened the Social Order Maintenance Act Cases	390
13-2 刑事案件	392	13-2 Criminal Cases	392
13-3 經濟案件	402	13-3 Economic Security Cases	402
13-4 道路交通事故原因及損傷	404	13-4 Registration of Motor Vehicles and Traffic Accident	404
13-5 消防人力及設備	406	13-5 Fire Fighters and Fire Fighting Equipments	406
13-6 火災起火原因及損失情形	408	13-6 Causes of Fire & Losses from Fire Calamities	408
13-7 辦理調解業務概況	412	13-7 Cases Negotiated	412
重要統計名詞定義	416	The Definition of Important Statistical Terms	417
拾肆、家庭收支		X IV. Family Income & Expenditure	
14-1 家庭收支每戶全年經常性收支	418	14-1 Average Family Income and Expenditure Per Household	418
14-2 家庭現代化設備普及率	432	14-2 Percentage of Modern Household Equipments	432
14-3 家庭現代化設備數量	434	14-3 Number of Modern Household Equipments	434
重要統計名詞定義	436	The Definition of Important Statistical Terms	437
拾伍、其他		X V. Other	
15-1 郵政機構概況	438	15-1 Summary of Postal Establishments	438
15-2 中華電信業務機構及市內電話概況	440	15-2 Chunghwa Telecommunications Organization and Telephone Business	440

表次	頁次	Table	Page
15-3 電力供應情形	442	15-3 The Supply Status of Electric Power	442
15-4 觀光遊憩區遊客人次	444	15-4 Number of Scenic Spots	444
重要統計名詞定義	445	The Definition of Important Statistical Terms	445

壹、土地 I. Land

1-1、市境界 Boundary of City

民國101年底 End of 2012

方位別 Aspect	地點 Location	經 緯 度 Longitude and Latitude				
			度 Degree	分 Minute	秒 Second	
中心地點 Central Location	柴橋里 Tsaichiao Li	東經 East Longitude	120	56	54	
		北緯 North Latitude	24	47	02	
四 至 極 位 置 Four Extreme Positions	極東 Eastern Point	金山面 Chinshan Mien	東經 East Longitude	121	01	31
			北緯 North Latitude	24	45	56
	極西 Western Point	南港 Nankang	東經 East Longitude	120	52	16
			北緯 North Latitude	24	44	11
	極南 Southern Point	南隘 Nantyi	東經 East Longitude	120	55	38
			北緯 North Latitude	24	42	52
	極北 Northern Point	南寮 Nanliao	東經 East Longitude	120	55	12
			北緯 North Latitude	24	51	11

資料來源：本府地政處。

Source : Department of Land Administration.

1-2、已登錄土地面積

單位：公頃

年 底 別	公私有別	總計	非 都 市		
			合計	甲種建築用地	乙種建築用地
End of Year	Owned By	Grand Total	Total	Type A Construction Site	Type B Construction Land
民國92年底	合計 Total	10,149.5914	5,874.2914	182.5717	297.2486
End of 2003	公有 Public Land	3,609.1630	1,664.1755	1.6521	7.8240
	私有 Private Land	6,441.5753	4,201.0172	61.5346	90.7229
	公私共有 Public & Private Land	98.8530	9.0987	0.0043	0.5510
民國93年底	合計 Total	10,152.2194	5,792.7710	59.6904	99.0753
End of 2004	公有 Public Land	3,616.8724	1,661.1339	0.9902	7.8006
	私有 Private Land	6,438.4557	4,124.1015	58.6568	90.8417
	公私共有 Public & Private Land	96.8913	7.5356	0.0433	0.4330
民國94年底	合計 Total	10,172.4921	5,834.3412	59.7811	99.2298
End of 2005	公有 Public Land	3,641.4405	1,704.7583	0.9519	7.6499
	私有 Private Land	6,431.3426	4,121.0379	58.7347	91.1469
	公私共有 Public & Private Land	99.7089	8.5449	0.0945	0.4330
民國95年底	合計 Total	10,203.563746	5,859.333413	59.816301	101.083669
End of 2006	公有 Public Land	3,672.082162	1,732.072415	1.017040	7.755641
	私有 Private Land	6,427.002826	4,118.729049	58.704770	92.923272
	公私共有 Public & Private Land	104.478758	8.531949	0.094491	0.404756
民國96年底	合計 Total	10,214.493763	5,885.466809	59.875450	101.092369
End of 2007	公有 Public Land	3,676.405391	1,742.324411	1.018023	7.586469
	私有 Private Land	6,435.159488	4,133.526360	58.762936	93.101144
	公私共有 Public & Private Land	102.928884	9.616038	0.094491	0.404756

資料來源：本府地政處。

1-2、Classification of Registered Land

Unit : Ha.

土 地		Non-Urban Land				
丙種建築用地	丁種建築用地	農牧用地	林業用地	養殖用地	鹽業用地	礦業用地
Type C Construction Land	Type D Construction Land	Farming and Pastoral Land	Forestry Land	Land for Fish Culture	Land for Salt Industry	Land for Mine Industry
674.6122	226.2105	9,137.5694	1,171.2346	40.7689	—	—
2.2808	0.1582	245.2652	4.1334	36.5223	—	—
216.1125	76.3382	2,817.0128	387.6324	4.2465	—	—
1.1082	—	4.5601	0.0242	—	—	—
227.5554	74.8571	3,035.3656	389.7224	37.8762	—	—
3.4980	0.6911	214.6931	3.7642	33.6296	—	—
222.9466	74.1660	2,816.4575	385.9581	4.2465	—	—
1.1108	—	4.2150	0.0000	—	—	—
227.3412	75.1577	3,325.5565	432.8206	37.8762	—	—
3.4714	0.6911	299.3789	41.0921	33.6296	—	—
222.7590	74.4666	3,021.0261	391.7254	4.2465	—	—
1.1108	—	5.1515	0.0031	—	—	—
227.669873	76.573817	3,325.816873	432.522147	37.876196	—	—
3.369869	0.691104	304.879746	41.092081	33.629649	—	—
223.151121	75.882713	3,015.749596	391.427000	4.246547	—	—
1.148883	—	5.187531	0.003066	—	—	—
227.891787	77.621893	3,323.769807	432.780513	37.876196	—	—
3.429328	0.532881	291.865740	41.092081	33.629649	—	—
223.313576	77.089012	3,025.846319	391.685366	4.246547	—	—
1.148883	—	6.057748	0.003066	—	—	—

Source : Department of Land Administration.

1-2、已登錄土地面積（續1）

單位：公頃

年底別 End of Year	公私有別 Owned By	非 都 市 土 地			
		窯業用地 Land for Kiln Industry	交通用地 Communication and Transposition Land	水利用地 Land for Irrigation & Drainage	遊憩用地 Recreation Land
民國92年底 End of 2003	合計 Total	6.7274	1,018.2217	922.6832	20.3510
	公有 Public Land	—	289.0405	201.6293	1.4725
	私有 Private Land	2.2425	50.3724	104.6575	4.6800
	公私共有 Public & Private Land	—	1.5406	1.0327	—
民國93年底 End of 2004	合計 Total	2.2425	338.6341	307.6818	7.0993
	公有 Public Land	—	288.7289	205.3938	2.4192
	私有 Private Land	2.2425	49.2405	101.2192	4.6800
	公私共有 Public & Private Land	—	0.6648	1.0688	—
民國94年底 End of 2005	合計 Total	2.2425	340.4505	306.3092	6.9603
	公有 Public Land	—	290.0237	204.9674	2.4192
	私有 Private Land	2.2425	49.7434	100.2731	4.5410
	公私共有 Public & Private Land	—	0.6834	1.0688	—
民國95年底 End of 2006	合計 Total	2.242540	350.675069	303.488427	6.960263
	公有 Public Land	—	301.812241	202.415136	2.419240
	私有 Private Land	2.242540	48.230572	100.012325	4.541023
	公私共有 Public & Private Land	—	0.632256	1.060966	—
民國96年底 End of 2007	合計 Total	1.036155	375.649065	298.538570	6.960263
	公有 Public Land	—	326.729278	197.987407	2.419240
	私有 Private Land	1.036155	48.287531	99.447999	4.541023
	公私共有 Public & Private Land	—	0.632256	1.103164	—

1-2、Classification of Registered Land(Cont.1)

Unit : Ha.

Non-Urban Land						都市土地 Urban Land
古蹟保存用地 Land for Recreational Use	生態保護用地 Ecological Conservation Land	國土保安用地 Protection and Conservation	墳墓用地 Land for Cemetery	特定目的事業用地 Special Enterprise Land	暫未編定用地 Not-Specified Land	
—	—	100.6104	68.9850	2,772.5027	1,143.7836	4,275.3000
—	—	4.2694	20.6207	730.5008	118.8063	1,944.9875
—	—	6.0354	2.3721	61.5855	315.4720	2,240.5581
—	—	—	—	—	0.2775	89.7544
—	—	45.1528	22.9962	990.2082	354.6139	4,359.4483
—	—	35.4008	20.6207	926.0699	117.4337	1,955.7386
—	—	9.7520	2.3755	64.1383	237.1802	2,314.3541
—	—	—	—	—	—	89.3557
—	—	48.9717	22.9962	824.3411	24.3070	4,338.1509
—	—	35.4059	20.6207	755.1536	9.3030	1,936.6822
—	—	13.5658	2.3755	69.1875	15.0039	2,310.3047
—	—	—	—	—	—	91.1640
—	—	63.026204	22.996152	824.278988	24.306980	4,344.230333
—	—	49.453902	20.620655	753.613067	9.303044	1,940.009747
—	—	13.572302	2.375497	70.665921	15.003936	2,308.273777
—	—	—	—	—	—	95.946809
—	—	63.026204	22.996152	831.743856	24.608529	4,329.026954
—	—	49.453902	20.620655	756.155592	9.804166	1,934.080980
—	—	13.572302	2.375497	75.588264	14.632689	2,301.633128
—	—	—	—	—	0.171674	93.312846

1-2、已登錄土地面積(續2)

單位：公頃

年底別 End of Year	公私有別 Owned By	總計 Grand Total	非 都 市		
			合計 Total	甲種建築用地 Type A Construction Site	乙種建築用地 Type B Construction Land
民國97年底 End of 2008	合計 Total	10,229.281723	5,899.769810	59.752281	103.406234
	公有 Public Land	3,713.054768	1,759.255716	1.011737	7.748030
	私有 Private Land	6,417.902699	4,131.520694	58.646053	95.253448
	公私共有 Public & Private Land	98.324256	8.993400	0.094491	0.404756
民國98年底 End of 2009	合計 Total	10,244.703387	5,899.647210	59.869460	106.777112
	公有 Public Land	3,728.807666	1,760.336138	0.834101	6.977749
	私有 Private Land	6,403.487817	4,128.258965	58.940868	99.394607
	公私共有 Public & Private Land	112.407904	11.052107	0.094491	0.404756
民國99年底 End of 2010	合計 Total	10,244.023735	5,873.369164	59.750604	106.864828
	公有 Public Land	3,736.912785	1,739.828205	0.797953	6.909589
	私有 Private Land	6,392.203083	4,118.807215	58.858160	99.550483
	公私共有 Public & Private Land	114.907867	14.733744	0.094491	0.404756
民國100年底 End of 2011	合計 Total	10,266.478623	5,882.021477	58.781008	115.284387
	公有 Public Land	3,763.605158	1,753.048709	0.798450	7.704882
	私有 Private Land	6,377.302174	4,113.499604	57.888067	106.959849
	公私共有 Public & Private Land	125.571291	15.473164	0.094491	0.619656
民國101年底 End of 2012	合計 Total	10,268.153849	5,882.024859	58.790937	115.284387
	公有 Public Land	3,770.437570	1,756.551584	0.798450	7.884677
	私有 Private Land	6,370.893998	4,110.084423	57.897996	106.780054
	公私共有 Public & Private Land	126.822281	15.388852	0.094491	0.619656

1-2、Classification of Registered Land (Cont.2)

Unit : Ha.

土 地		Non-Urban Land				
丙種建築用地 Type C Construction Land	丁種建築用地 Type D Construction Land	農牧用地 Farming and Pastoral Land	林業用地 Forestry Land	養殖用地 Land for Fish Culture	鹽業用地 Land for Salt Industry	礦業用地 Land for Mine Industry
227.552961	77.621893	3,330.300865	432.375770	37.876196	—	—
3.061090	0.532881	303.714549	41.008937	33.629649	—	—
223.342988	77.089012	3,020.991906	391.363767	4.246547	—	—
1.148883	—	5.594410	0.003066	—	—	—
227.093372	77.621893	3,324.801171	432.296768	31.666267	—	0.476782
3.175290	0.532881	303.071711	41.008937	27.419720	—	0.000000
222.761682	77.089012	3,014.950030	391.284765	4.246547	—	0.476782
1.156400	—	6.779430	0.003066	—	—	—
229.003806	77.598293	3,318.378640	430.291475	41.666267	—	0.476782
5.052991	0.532881	302.292951	41.128655	37.419720	—	—
222.794415	74.111973	3,008.578061	389.159754	4.246547	—	0.476782
1.156400	2.953439	7.507628	0.003066	—	—	—
231.333672	77.932718	3,298.170554	428.289697	41.666267	—	0.476782
5.067325	0.532881	301.172161	41.115161	37.419720	—	—
225.132501	74.446398	2,989.385605	386.767521	4.246547	—	0.476782
1.133846	2.953439	7.612788	0.407015	—	—	—
231.348744	77.419736	3,297.345606	427.004578	41.666267	—	0.476782
6.117887	0.532881	300.873205	41.115161	37.419720	—	—
224.062197	73.933416	2,989.005237	385.482402	4.246547	—	0.476782
1.168660	2.953439	7.467164	0.407015	—	—	—

1-2、已登錄土地面積(續完)

單位：公頃

年底別 End of Year	公私有別 Owned By	非 都 市 土 地			
		窯業用地 Land for Kiln Industry	交通用地 Communication and Transposition Land	水利用地 Land for Irrigation & Drainage	遊憩用地 Recreation Land
民國97年底	合計 Total	1.036155	377.135598	293.324078	7.023740
End of 2008	公有 Public Land	—	327.980366	193.318629	2.482717
	私有 Private Land	1.036155	48.522976	99.061585	4.541023
	公私共有 Public & Private Land	—	0.632256	0.943864	—
民國98年底	合計 Total	1.036155	377.891550	294.006408	7.217372
End of 2009	公有 Public Land	—	328.983067	194.604560	2.676349
	私有 Private Land	1.036155	47.410057	98.457984	4.541023
	公私共有 Public & Private Land	—	1.498426	0.943864	0.000000
民國99年底	合計 Total	1.036155	376.185820	293.426108	7.217372
End of 2010	公有 Public Land	—	327.310004	194.857228	2.676349
	私有 Private Land	1.036155	47.377390	97.625016	4.541023
	公私共有 Public & Private Land	—	1.498426	0.943864	—
民國100年底	合計 Total	1.036155	381.020443	294.519155	8.146883
End of 2011	公有 Public Land	—	331.420516	196.505300	3.605860
	私有 Private Land	1.036155	48.063536	97.069991	4.541023
	公私共有 Public & Private Land	—	1.536391	0.943864	—
民國101年底	合計 Total	0.558877	383.234683	294.598862	8.146883
End of 2012	公有 Public Land	—	333.421085	197.006851	3.605860
	私有 Private Land	0.558877	48.250709	96.648147	4.541023
	公私共有 Public & Private Land	—	1.562889	0.943864	—

1-2、Classification of Registered Land (Cont.End)

Unit : Ha.

Non-Urban Land						都市土地 Urban Land
古蹟保存用地 Land for Recreational Use	生態保護用地 Ecological Conservation Land	國土保安用地 Protection and Conservation Land	墳墓用地 Land for Cemetery	特定目的事業 用地 Special Enterprise Land	暫未編定用地 Not-Specified Land	
—	—	64.789086	22.996152	841.790908	22.311111	4,329.511913
—	—	51.216784	20.620655	765.410482	7.519210	1,953.799052
—	—	13.572302	2.375497	76.380426	14.620227	2,286.382005
—	—	—	—	—	0.171674	89.330856
—	—	64.789086	22.996152	842.662775	22.234957	4,345.056177
—	—	51.216784	20.620655	765.535663	7.468742	1,968.471528
—	—	13.572302	2.375497	77.127112	14.594541	2,275.228852
—	—	—	—	—	0.171674	101.355797
—	—	64.789086	22.996152	821.501178	22.186598	4,370.654571
—	—	51.216784	20.620655	741.555058	7.457387	1,997.084580
—	—	13.572302	2.375497	79.946120	14.557537	2,273.395868
—	—	—	—	—	0.171674	100.174123
—	—	74.164711	22.996152	825.999795	22.203098	4,384.457146
—	—	54.054872	20.620655	745.573539	7.457387	2,010.556449
—	—	20.109839	2.375497	80.426256	14.574037	2,263.802570
—	—	—	—	—	0.171674	110.098127
—	—	74.164711	22.800653	826.991698	22.191455	4,386.128990
—	—	54.054872	20.620655	745.642893	7.457387	2,013.885986
—	—	20.109839	2.179998	14.562394	14.562394	2,260.809575
—	—	—	—	—	0.171674	111.433429

1-3、實施三七五減租後佃農購買耕地面積及戶數

年別及區別 Year & District	面積 (公頃)			
	合計 Total		田 Paddy Field	
	本年 This Year	累計 Accumulative Total	本年 This Year	累計 Accumulative Total
民國92年 2003	—	315.8507	—	270.1206
民國93年 2004	—	315.8507	—	270.1206
民國94年 2005	—	315.8507	—	270.1206
民國95年 2006	—	315.8507	—	270.1206
民國96年 2007	1.1214	316.9721	—	270.1206
民國97年 2008	—	316.9721	—	270.1206
民國98年 2009	—	316.9721	—	270.1206
民國99年 2010	—	316.9721	—	270.1206
民國100年 2011	—	316.9721	—	270.1206
民國101年 2012	—	316.9721	—	270.1206
新竹市未分區前	—	315.2911	—	269.5610
東區 East District	—	0.5596	—	0.5596
北區 North District	—	—	—	—
香山 Siangshan District	—	1.1214	—	—

資料來源：本府地政處。

1-4、實施三七五減租成果

年底及區別 End of Year & District	佃農戶數 (戶) Peasant (Household)	土地筆數 (筆) Land (Plot)	租約件數 (件) Leasing Contract (Case)
民國92年底 End of 2003	466	1,159	448
民國93年底 End of 2004	439	1,091	421
民國94年底 End of 2005	427	1,080	404
民國95年底 End of 2006	426	1,065	403
民國96年底 End of 2007	412	1,001	389
民國97年底 End of 2008	397	930	373
民國98年底 End of 2009	422	879	349
民國99年底 End of 2010	413	855	340
民國100年底 End of 2011	533	759	324
民國101年底 End of 2012	506	714	302
東區 East District	215	292	123
北區 North District	87	137	57
香山 Siangshan District	204	285	122

資料來源：本府地政處。

1-3、The Area of Farmland Purchased by after Implementing the Policy
Tenants and the Corresponding Families "The Farm Rental Reduction to
37.5%"

Area (Hectare)				戶數 (戶)	
旱 Paddy Field		其他 Others		Families (Households)	
本年 This Year	累計 Accumulative Total	本年 This Year	累計 Accumulative Total	本年 This Year	累計 Accumulative Total
—	44.0882	—	1.6419	—	721
—	44.0882	—	1.6419	—	721
—	44.0882	—	1.6419	—	721
—	44.0882	—	1.6419	—	721
1.1214	45.2096	—	1.6419	1	722
—	45.2096	—	1.6419	—	722
—	45.2096	—	1.6419	—	722
—	45.2096	—	1.6419	—	722
—	45.2096	—	1.6419	—	722
—	45.2096	—	1.6419	—	722
—	44.0882	—	1.6419	—	718
—	—	—	—	—	3
—	—	—	—	—	—
—	1.1214	—	—	—	1

Source: Department of Land Administration.

1-4、The Achievement of Implementing the Policy "The Farm
Rental Reduction to 37.5%"

訂約面積 (公頃)		Leased Area (Hectare)	
合計 Total	田 Paddy Field	旱 Dry Field	其他 Others
173.8612	159.1746	11.1772	3.5094
167.4343	153.3226	10.6750	3.4366
163.3856	149.3918	10.5571	3.4366
160.5677	146.5739	10.5571	3.4366
153.0699	141.3375	8.3696	3.3628
146.8408	135.1722	8.3696	3.2990
139.6162	130.2574	7.7877	1.5711
135.7953	126.4366	7.7877	1.5711
108.0674	99.2729	7.7600	1.0345
99.2248	91.9754	6.2360	1.0134
41.3052	35.6400	4.9752	0.6900
17.3561	17.3040	0.0363	0.0158
40.5635	39.0314	1.2245	0.3076

Source : Department of Land Administration.

1-5、土地徵收面積

單位：公頃

年別及區別	總計	以用途分						
		國防事業	交通事業	公用事業	水利事業	公共衛生	教育慈善	公共建築
Year & District	Grand Total	National Defense Construction	Transportation & Communication Utilities	Public Utilities	Water Conservancy	Public Health	Education & Phianthropy	Government Utilities
民國92年 2003	5.3119	—	3.7599	—	0.8925	—	—	—
民國93年 2004	1.7825	—	1.4122	—	0.2975	—	—	—
民國94年 2005	3.9783	—	2.6535	—	1.3149	—	—	—
民國95年 2006	0.0956	—	0.0956	—	—	—	—	—
民國96年 2007	2.5935	—	1.9363	—	0.2263	—	—	—
民國97年 2008	3.6835	0.0081	0.3694	—	3.3060	—	—	—
民國98年 2009	3.8853	—	3.7928	—	0.0923	—	—	—
民國99年 2010	1.9688	—	0.8249	—	1.1064	—	—	—
民國100年 2011	2.2995	—	2.0850	—	0.2124	—	—	—
民國101年 2012	1.1571	—	0.6137	—	—	—	—	0.5433
東區 East District	—	—	—	—	—	—	—	—
北區 North District	—	—	—	—	—	—	—	—
香山 Siangshan District	1.1571	—	0.6137	—	—	—	—	0.5433

資料來源：本府地政處。

1-5、Area for Land Expropriation

Unit : Ha.

By Use		補償費用(元) Compensation for the Land Expropriation (NT\$)			
國營事業 State Owned Enterprise	其他 Others	合計 Total	地價補償 Land Compensation	改良物補償 Other Properties Compensation	其他 Others
0.1896	0.4699	878,011,703	731,379,840	140,455,159	6,176,704
0.0723	0.0005	478,444,668	406,735,355	69,989,290	1,720,023
0.0100	—	568,726,564	447,336,594	120,782,467	607,503
—	—	82,791,812	70,078,691	12,613,121	100,000
—	0.4309	890,324,160	833,209,937	55,617,623	1,496,600
—	—	206,130,109	196,726,043	9,285,466	118,600
—	0.0003	381,927,912	325,758,237	55,773,675	396,000
—	0.0375	164,410,291	159,794,799	4,615,492	—
—	0.0020	186,656,060	165,603,813	20,606,623	445,624
—	—	538,766,972	534,275,975	4,431,467	59,530
—	—	—	—	—	—
—	—	—	—	—	—
—	—	538,766,972	534,275,975	4,431,467	59,530

Source :Department of Land Administration.

1-6、公地撥用面積

單位：公頃

年別及權屬別	合計	國防設備	交通事業	公用事業	水利事業
Year & Ownership	Total	National Defense Construction	Transportation & Communication Utilities	Public Utilities	Water Conservancy
民國92年 2003	42.5818	—	9.0538	25.3868	0.6087
民國93年 2004	35.4504	—	1.6700	—	7.3398
民國94年 2005	21.7829	—	2.6851	1.9895	14.5026
民國95年 2006	22.2416	—	11.4305	5.6107	0.3783
民國96年 2007	24.4721	—	20.1465	2.3541	1.9631
民國97年 2008	36.7044	—	20.8170	1.1722	10.9063
民國98年 2009	3.4664	—	0.2139	1.0439	1.9644
民國99年 2010	4.3063	0.0007	2.4804	0.3370	0.0296
民國100年 2010	2.8812	0.0013	2.2305	0.0194	0.0473
民國101年 2012	2.4314	—	0.5334	0.8334	—
國有 National	2.3627	—	0.5300	0.8334	—
縣市有 County & City	0.0687	—	0.0034	—	—
鄉鎮市有 Village & Town	—	—	—	—	—

資料來源：本府地政處。

1-6、Area for Appropriation of Public Land

Unit : Ha.

公共衛生 Public Health	教育慈善 Education & Philanthropy	公共建築 Government Utilities	國營事業 State Owned Enterprise	其他 Others
—	7.3520	—	—	0.1804
—	25.6856	0.7550	—	—
—	2.5466	0.0591	—	—
—	4.7626	0.0596	—	—
—	0.0084	—	—	—
—	3.6803	0.1286	—	—
—	0.0808	—	—	0.1633
—	0.6845	0.7740	—	—
—	0.1909	0.3543	—	0.0374
—	0.3205	0.7441	—	—
—	0.3205	0.6788	—	—
—	—	0.0653	—	—
—	—	—	—	—

Source : Department of Land Administration.

1-7、市地重劃成果

(公辦)

重劃區期別及名稱 Year & Consolidation Zones	辦理起訖年月 Implementation Period	重劃總面積 (公頃) Total Consolidation Area (Hectare)	提供建築用地面積 (公頃) Area for Construction Sites (Hectare)	無償取得公共 Land for Public Facilities Acquired			
				合計 Total	道路 Road & Highway	溝渠 Ditch	遊樂場及公園 Pleasure Ground & Park
新竹市第一期三號公園市地重劃區	74.09~75.06	10.3524	3.6356	6.7168	1.5787	—	1.7254
新竹市第二期新興市地重劃區	75.12~77.04	8.0047	6.4716	1.5331	1.5331	—	—
新竹市第三期朝山市地重劃區	77.03~79.04	3.1032	2.1713	0.9319	0.8116	—	—
新竹市第四期漁港市地重劃區	79.07~83.07	35.6818	24.9911	10.6907	9.5297	—	0.9471

(私辦)

重劃區期別及名稱 Year & Consolidation Zones	辦理起訖年月 Implementation Period	重劃總面積 (公頃) Total Consolidation Area (Hectare)	提供建築用地面積 (公頃) Area for Construction Sites (Hectare)	無償取得公共 Land for Public Facilities Acquired			
				合計 Total	道路 Road & Highway	溝渠 Ditch	遊樂場及公園 Pleasure Ground & Park
崙子自辦市地重劃區	76.08~77.12	0.8439	0.6655	0.1784	0.1784	—	—
香美自辦市地重劃區	90.06~92.08	1.5661	1.2967	0.2694	0.2538	—	0.0155
香中自辦市地重劃區	92.07~95.07	1.5396	1.2740	0.2656	0.2656	—	—
關長自辦市地重劃區	95.05~96.07	14.1385	8.9951	4.8477	2.9704	—	1.8773
光埔自辦市地重劃區	95.04~97.01	44.8920	29.6129	14.6894	7.2644	—	1.4357
港北自辦市地重劃區	96.03~97.12	3.0999	2.3082	0.7917	0.7917	—	—

資料來源：本府地政處。

1-8、主要海岸、港灣

民國101年底

海岸起訖點名稱 Starting & End Points of the Coast	海岸線長度(公里) Length of the Coast (Kilometer)
---	--

北起頭前溪口與新竹縣交界處

The start point in the north is at the intersection of the Tou Chien Si and Hsinchu County.

南訖鹽水港溪以南與苗栗縣交界處

The end point in the south is at the intersection of southern bank of the Yen-Shui Kang Brook and Miao-Li County.

17

資料來源：本府產業發展處。

1-7、Achievements of City Land Consolidation

(Government Managed)

設施用地 (公頃)				節省政府用地徵購及工程建設費用(新臺幣千元)		
Without Compensation (Hectare)				Saving of Compulsory Purchase from Government Land & Construction Cost(NT\$1000)		
廣場及綠地	學校用地	停車場	零售市場	合計	用地徵購地價	工程建設費用
Square & Green Lung	Land for School	Parking	Retail Market	Total	Expropriative Land Value	Construction Cost
—	2.4987	—	0.9140	615,210	615,210	—
—	—	—	—	84,036	50,489	33,546
—	—	—	0.1203	33,670	21,961	11,710
—	—	0.2139	—	576,858	413,793	163,065

(Privately Managed)

設施用地 (公頃)				節省政府用地徵購及工程建設費用(新臺幣千元)		
Without Compensation (Hectare)				Saving of Compulsory Purchase From Government Land & Construction Cost(NT\$1000)		
廣場及綠地	學校用地	停車場	零售市場	合計	用地徵購地價	工程建設費用
Square & Green Lung	Land for School	Parking	Retail Market	Total	Expropriative Land Value	Construction Cost
—	—	—	—	13,688	12,488	1,200
—	—	—	—	97,351	64,111	33,240
—	—	—	—	92,180	62,479	29,701
—	—	—	—	843,495	495,095	348,400
1.2666	3.6542	1.0684	—	2,564,615	1,121,299	1,443,316
—	—	—	—	198,235	140,718	57,517

Source : Department of Land Administration.

1-8、Main Coast and Harbors

End of 2012

港灣名稱	主要漁村名稱
Harbors	Main Fishing Villages
新竹漁港	南寮
Nan-Liao Fishery Harbor	
海山漁港	Nan-Liao
Hais-Han Fishing Port	

Source: Department of Economic Development.

重要統計名詞定義

1. 已登記土地：已向地政機關辦理產權登記之土地。
2. 耕地三七五減租：係一種促進租佃制度合理化的措施，其方式為限制地租額不得超過耕地主要作物正產品全年收穫總量的 37.5%，並取消押租金及一切不合理負擔。
3. 公地撥用：政府行使公法上之權利，使需地機關取得所需之公有土地，除依法令規定辦理有償撥用，應移轉所有權外，以無償為原則。公地撥用之性質為使用權之讓與，而非物權之變更。
4. 市地重劃：依照都市計畫規劃內容，將一定區域內，畸零細碎不整之土地，加以重新整理、交換分合，並興建公共設施，使成為大小適宜、形狀方整，各宗土地均直接臨路且立即可供建築使用，然後按原有位次分配予原土地所有權人，是一種有效促進土地經濟使用與健全都市發展的綜合性土地改良事業。

The Definition of Important Statistical Terms

1. Registered land: A piece of land whose ownership is registered in a land administration agency.
2. Farm rental reduction to 37.5% program: This regulation makes the rent system more rational by keeping the rent under 37.5% of the total harvest of the main crops of the year, and irrational burdens such as security deposits are canceled.
3. Public land appropriation: The government is allowed by law to access public land required for governmental purposes. In principle, the land should be accessed and the title should be transferred without charges. The transfer is limited to the access right instead of the property right.
4. City land consolidation: Based on urban planning, pieces of scattered lands are reorganized and consolidated so they are of an appropriate size and shape, and have direct access to roads on which buildings can be constructed conveniently. Then the ownership of the pieces of land is returned to their original owners. This is a way to effectively promote effective land use and urban development.

貳、人口

2-1、現住戶數、人口密度及性比例

年底別及區別 End of Year & District	土地面積 (平方公里) Area (Km ²)	村里數 Villages	鄰 數 Neighborhoods	現 住 戶 口	
				戶數(戶) Households	人 口 數(人)
					合 計 Total
民國92年底 End of 2003	104.0964	121	2,099	120,984	382,897
民國93年底 End of 2004	104.0964	121	2,160	123,246	386,950
民國94年底 End of 2005	104.0964	121	2,160	125,824	390,692
民國95年底 End of 2006	104.1526	120	2,151	127,731	394,757
民國96年底 End of 2007	104.1526	120	2,165	130,420	399,035
民國97年底 End of 2008	104.1526	120	2,165	133,957	405,371
民國98年底 End of 2009	104.1526	120	2,165	138,505	411,587
民國99年底 End of 2010	104.1526	120	2,165	142,057	415,344
民國100年底 End of 2011	104.1526	120	2,165	145,517	420,052
民國101年底 End of 2011	104.1526	120	2,209	149,056	425,071
東 區 East District	33.5768	52	1,015	72,345	203,119
北 區 North District	15.7267	44	821	52,629	147,561
香 山 Siangshan District	54.8491	24	373	24,082	74,391

資料來源：本府民政處。

II. Population

2-1、Number of Households, Population Density & Sex Ratio

Number of Households and Resident Population		戶量(人/戶) Mean Size of Households (Persons/ Household)	人口密度 (人/平方公里) Population Density (Persons per km ²)	性比例 (每百女子對男子數) Sex Ratio (Female=100)
Population (Persons)				
男 Male	女 Female			
194,178	188,719	3.16	3,678.29	102.89
195,542	191,408	3.14	3,717.23	102.16
196,806	193,886	3.11	3,753.17	101.51
198,193	196,564	3.09	3,790.18	100.83
199,683	199,352	3.06	3,831.25	100.17
202,389	202,982	3.03	3,892.09	99.71
204,640	206,947	2.97	3,951.77	98.89
206,243	209,101	2.92	3,987.84	98.63
208,390	211,662	2.89	4,033.04	98.45
210,777	214,294	2.85	4,081.23	98.36
100,181	102,938	2.81	6,049.39	97.32
72,647	74,914	2.80	9,382.83	96.97
37,949	36,442	3.09	1,356.28	104.14

Source: Department of Civil Affairs.

2-2、戶籍動態

單位：人

年 別 及 區 別 Year & District	遷 入 人 數 Immigrants											
	合 計 Total	自外國 From Foreign Countries	自他省市 From Other Provinces(Cities)							自本省 他縣市 Other C. & City of Prov.	自本市他 區 Other Dist.	初設 戶籍 First Reg.
			新北市 New Taipei City	臺北市 Taipei City	臺中市 Taichung City	臺南市 Tainan City	高雄市 Kao- hsiung City	福建省 Fuchien Prov.	其他 省市 Others			
民國92年 2003	23,828	429	...	1,561	453	31	—	11,082	10,068	203
民國93年 2004	23,908	522	...	1,452	464	25	—	11,160	10,031	253
民國94年 2005	27,131	523	...	1,683	477	25	—	12,396	11,710	314
民國95年 2006	27,503	884	...	1,482	500	48	—	12,659	11,539	389
民國96年 2007	24,373	897	...	1,459	468	42	—	11,662	9,389	455
民國97年 2008	25,468	814	...	1,344	466	36	—	12,746	9,637	424
民國98年 2009	26,196	803	...	1,363	507	29	—	12,261	10,391	842
民國99年 2010	25,008	748	...	1,110	434	38	—	12,772	9,392	511
民國100年 2011	24,069	744	1,435	1,057	1,147	575	772	33	—	8,790	9,038	476
民國101年 2012	23,472	633	1,506	1,151	1,054	494	706	43	—	8,481	8,950	451
東 區 East District	11,834	367	890	756	649	289	455	23	—	4,896	3,269	238
北 區 North District	7,880	230	444	314	283	149	178	15	—	2,512	3,610	144
香 山 Siangshan District	3,758	36	172	81	122	56	73	5	—	1,073	2,071	69

資料來源：本府民政處。

備註：99年12月25日部分縣市改制合併為直轄市，原台北縣改稱新北市；原臺中縣與原臺中市合併；
原臺南縣與原臺南市合併；原高雄縣與原高雄市合併。

2-2、Immigrants and Emigrants

Unit : Persons

		遷 出 人 數 Emigrants											
其他 Others	合 計 Total	往外國 To Foreign Countries	往他省市 To Other Provinces (Cities)							往本省 他縣市 Other C. & City of Prov.	往本市 他區 Other Dist.	廢止 戶籍 Deleted Reg.	其他 Others
			新北市 New Taipei City	臺北市 Taipei City	臺中市 Taichung City	臺南市 Tainan City	高雄市 Kao-hsiung City	福建省 Fuchien Prov.	其他 省市 Others				
3	22,285	901	...	1,176	257	40	—	9,831	10,068	2	10
1	22,577	821	...	1,109	284	77	—	10,233	10,033	—	20
3	25,782	604	...	1,287	262	65	—	11,843	11,707	—	14
2	26,249	709	...	1,338	304	103	—	12,238	11,542	—	15
1	22,910	1,355	...	1,180	291	48	—	10,618	9,389	—	29
1	22,147	844	...	1,049	241	54	—	10,260	9,637	5	57
—	23,096	1,012	...	1,084	242	113	—	10,221	10,391	7	26
3	23,814	1,023	...	1,452	278	75	—	11,552	9,392	13	29
					—	—							
2	22,391	854	1,278	1,500	931	380	448	114	—	7,815	9,038	9	24
3	22,247	829	1,107	1,327	932	387	476	162	—	8,055	8,950	13	9
2	10,709	489	585	772	510	232	255	71	—	4,287	3,492	9	7
1	7,659	267	346	420	296	112	141	64	—	2,583	3,424	4	2
—	3,879	73	176	135	126	43	80	27	—	1,185	2,034	—	—

Source: Department of Civil Affairs.

2-3、現住人口之年齡分配

單位：人

年 底 別	性 別	全年齡	0~4歲	5~9歲	10~14歲	15~19歲	20~24歲	25~29歲	30~34歲	35~39歲
End of Year	By Sex	All Years	0~4 Years	5~9 Years	10~14 Years	15~19 Years	20~24 Years	25~29 Years	30~34 Years	35~39 Years
民國92年底 End of 2003	計 Total	382,897	25,945	29,568	29,154	26,929	31,231	30,790	33,726	34,005
	男 Male	194,178	13,666	15,376	15,220	13,927	16,056	15,342	16,507	17,215
	女 Female	188,719	12,279	14,192	13,934	13,002	15,175	15,448	17,219	16,790
民國93年底 End of 2004	計 Total	386,950	25,474	29,342	29,459	26,454	30,605	31,789	33,321	34,485
	男 Male	195,542	13,391	15,275	15,310	13,730	15,713	15,692	16,334	17,295
	女 Female	191,408	12,083	14,067	14,149	12,724	14,892	16,097	16,987	17,190
民國94年底 End of 2005	計 Total	390,692	24,090	29,444	29,519	26,893	29,545	32,843	32,946	34,900
	男 Male	196,806	12,666	15,363	15,245	14,057	15,112	16,142	15,999	17,467
	女 Female	193,886	11,424	14,081	14,274	12,836	14,433	16,701	16,947	17,433
民國95年底 End of 2006	計 Total	394,757	23,798	28,719	29,838	27,383	27,980	33,013	33,871	35,132
	男 Male	198,193	12,443	15,000	15,354	14,285	14,369	16,127	16,356	17,507
	女 Female	196,564	11,355	13,719	14,484	13,098	13,611	16,886	17,515	17,625
民國96年底 End of 2007	計 Total	399,035	23,632	27,787	30,464	27,853	26,809	33,528	34,516	35,438
	男 Male	199,683	12,229	14,564	15,652	14,550	13,725	16,475	16,538	17,460
	女 Female	199,352	11,403	13,223	14,812	13,303	13,084	17,053	17,978	17,978
民國97年底 End of 2008	計 Total	405,371	24,128	27,598	29,707	27,993	26,629	33,887	36,336	35,263
	男 Male	202,389	12,567	14,482	15,384	14,497	13,625	16,506	17,382	17,269
	女 Female	202,982	11,561	13,116	14,323	13,496	13,004	17,381	18,954	17,994
民國98年底 End of 2009	計 Total	411,587	24,602	26,943	29,453	28,326	26,157	33,491	38,359	35,399
	男 Male	204,640	12,776	14,128	15,276	14,661	13,375	16,285	18,050	17,385
	女 Female	206,947	11,826	12,815	14,177	13,665	12,782	17,206	20,309	18,014
民國99年底 End of 2010	計 Total	415,344	24,424	25,424	29,615	28,390	26,431	32,119	39,957	35,595
	男 Male	206,243	12,734	13,355	15,411	14,585	13,631	15,610	18,805	17,376
	女 Female	209,101	11,690	12,069	14,204	13,805	12,800	16,509	21,152	18,219
民國100年底 End of 2011	計 Total	420,052	24,676	25,005	28,997	28,723	26,882	30,292	40,196	37,119
	男 Male	208,390	12,980	13,058	15,122	14,754	13,887	14,813	18,958	18,038
	女 Female	211,662	11,696	11,947	13,875	13,969	12,995	15,479	21,238	19,081
民國101年底 End of 2011	計 Total	425,071	25,655	24,745	28,156	29,243	27,281	28,696	40,455	38,141
	男 Male	210,777	13,441	12,910	14,757	15,002	14,130	14,166	19,180	18,483
	女 Female	214,294	12,214	11,835	13,399	14,241	13,151	14,530	21,275	19,658
東 區 East District	男 Male	100,181	6,677	7,141	8,374	7,173	6,227	6,072	8,596	8,827
	女 Female	102,938	6,053	6,511	7,617	6,772	5,882	6,207	9,846	9,864
北 區 North District	男 Male	72,647	4,416	3,976	4,446	5,056	5,032	5,150	6,701	6,192
	女 Female	74,914	4,004	3,729	4,095	4,820	4,616	5,355	7,431	6,660
香 山 Siangshan District	男 Male	37,949	2,348	1,793	1,937	2,773	2,871	2,944	3,883	3,464
	女 Female	36,442	2,157	1,595	1,687	2,649	2,653	2,968	3,998	3,134

資料來源：本府民政處。

2-3、Population by Age

Unit : Persons

40~44歲	45~49歲	50~54歲	55~59歲	60~64歲	65~69歲	70~74歲	75~79歲	80~84歲	85~89歲	90~94歲	95~99歲	100歲以上
40~44 Years	45~49 Years	50~54 Years	55~59 Years	60~64 Years	65~69 Years	70~74 Years	75~79 Years	80~84 Years	85~89 Years	90~94 Years	95~99 Years	100Years of Age and Over
32,377	27,901	22,468	13,267	12,266	9,805	8,909	7,715	4,391	1,723	552	125	50
16,351	13,920	11,138	6,444	5,633	4,464	4,648	4,485	2,535	885	279	61	26
16,026	13,981	11,330	6,823	6,633	5,341	4,261	3,230	1,856	838	273	64	24
32,770	28,461	23,898	14,440	12,356	10,080	8,690	7,954	4,777	1,806	597	130	62
16,542	14,175	11,865	7,043	5,682	4,544	4,317	4,532	2,773	925	304	64	36
16,228	14,286	12,033	7,397	6,674	5,536	4,373	3,422	2,004	881	293	66	26
33,011	29,214	25,227	16,153	11,927	10,481	8,529	7,933	5,172	2,006	647	148	64
16,733	14,531	12,517	7,900	5,486	4,678	4,026	4,419	2,974	1,048	340	65	38
16,278	14,683	12,710	8,253	6,441	5,803	4,503	3,514	2,198	958	307	83	26
33,403	29,689	25,597	18,450	11,893	10,863	8,519	7,925	5,413	2,324	713	162	72
16,913	14,874	12,639	8,957	5,546	4,797	3,931	4,247	3,100	1,261	367	78	42
16,490	14,815	12,958	9,493	6,347	6,066	4,588	3,678	2,313	1,063	346	84	30
33,239	30,686	26,013	20,056	12,254	11,187	8,673	7,833	5,594	2,475	748	188	62
16,825	15,447	12,820	9,705	5,786	4,937	3,905	4,056	3,142	1,353	373	101	40
16,414	15,239	13,193	10,351	6,468	6,250	4,768	3,777	2,452	1,122	375	87	22
33,523	31,448	26,777	21,552	12,858	11,572	8,941	7,579	5,810	2,729	779	202	60
16,890	15,864	13,253	10,488	6,082	5,144	3,949	3,798	3,197	1,488	383	105	36
16,633	15,584	13,524	11,064	6,776	6,428	4,992	3,781	2,613	1,241	396	97	24
34,317	31,814	27,290	22,941	13,924	11,698	9,236	7,429	6,107	2,986	835	226	54
17,048	16,026	13,514	11,188	6,600	5,207	4,029	3,566	3,315	1,652	402	123	34
17,269	15,788	13,776	11,753	7,324	6,491	5,207	3,863	2,792	1,334	433	103	20
34,673	32,140	27,959	24,085	15,537	11,297	9,653	7,375	6,135	3,251	982	242	60
17,211	16,228	13,812	11,767	7,410	5,053	4,200	3,361	3,262	1,775	495	128	34
17,462	15,912	14,147	12,318	8,127	6,244	5,453	4,014	2,873	1,476	487	114	26
35,152	32,564	28,480	24,665	17,644	11,250	9,995	7,396	6,130	3,471	1,114	239	62
17,387	16,381	14,155	12,010	8,365	5,086	4,309	3,293	3,136	1,925	568	130	35
17,765	16,183	14,325	12,655	9,279	6,164	5,686	4,103	2,994	1,546	546	109	27
35,700	32,390	29,490	25,093	19,258	11,563	10,281	7,526	6,137	3,698	1,233	263	67
17,538	16,310	14,705	12,172	9,150	5,305	4,399	3,248	3,063	2,000	641	134	43
18,162	16,080	14,785	12,921	10,108	6,258	5,882	4,278	3,074	1,698	592	129	24
8,431	7,678	6,726	5,514	4,107	2,385	1,993	1,492	1,413	923	329	78	25
9,253	7,765	6,568	5,747	4,553	2,853	2,751	2,057	1,475	790	298	63	13
5,935	5,655	5,193	4,337	3,433	1,954	1,603	1,200	1,200	843	262	47	16
6,172	5,560	5,502	4,880	3,834	2,383	2,221	1,584	1,169	644	204	42	9
3,172	2,977	2,786	2,321	1,610	966	803	556	450	234	50	9	2
2,737	2,755	2,715	2,294	1,721	1,022	910	637	430	264	90	24	2

Source: Department of Civil Affairs .

2-3、現住人口之年齡分配(續完)

單位：人；% **Population by Age (Cont. End)** Unit：Persons；%

年 底 別 End of Year	年 齡 分 配 Age Distribution			扶老比(%) Elderly Dependency Ratio	扶幼比(%) Child Dependency Ratio	扶養比(%) Dependency Ratio
	0-14歲 0-14Years	15-64歲 15-64Years	65歲以上 65 Years of Age and Over			
民國92年底 End of 2003	84,667	264,960	33,270	12.56	31.95	44.51
民國93年底 End of 2004	84,275	268,579	34,096	12.69	31.38	44.07
民國94年底 End of 2005	83,053	272,659	34,980	12.83	30.46	43.29
民國95年底 End of 2006	82,355	276,411	35,991	13.02	29.79	42.82
民國96年底 End of 2007	81,883	280,392	36,760	13.11	29.20	42.31
民國97年底 End of 2008	81,433	286,266	37,672	13.16	28.45	41.61
民國98年底 End of 2009	80,998	292,018	38,571	13.21	27.74	40.95
民國99年底 End of 2010	79,463	296,886	38,995	13.13	26.77	39.90
民國100年底 End of 2011	78,678	301,717	39,657	13.14	26.08	39.22
民國101年底 End of 2011	78,556	305,747	40,768	13.33	25.69	39.03

附註：1.扶老比=65歲以上年底人口數/15-64歲年底人口數×100
 2.扶幼比=0-14歲年底人口數/15-64歲年底人口數×100
 3.扶養比=(0-14歲+65歲以上)年底人口數/15-64歲年底人口數×100

2-4、滿十五歲以上現住人口之教育程度 —按年齡別分

單位：人

年底別 End of Year	性別 Sex	總計 Grand Total	合計 Total	識							
				研究所 Graduate School		大學(含獨立學院) University (College)		專科 Junior College			
								二、三年制 2,3 Years System		五年制 5 Years System	
				畢業 Graduated	肄業 Attended	畢業 Graduated	肄業 Attended	畢業 Graduated	肄業 Attended	後二年 After 2 Years	畢業 Graduated
民國92年底 End of 2003	計 Total	298,230	291,189	15,017	2,421	39,054	14,686	22,863	4,042	14,177	1,100
	男 Male	149,916	148,743	10,890	1,495	20,227	7,437	11,061	2,195	7,898	646
	女 Female	148,314	142,446	4,127	926	18,827	7,249	11,802	1,847	6,279	454
民國93年底 End of 2004	計 Total	302,675	295,963	16,002	2,714	41,270	15,343	23,266	3,761	13,998	972
	男 Male	151,566	150,470	11,552	1,656	20,974	7,781	11,154	2,087	7,764	574
	女 Female	151,109	145,493	4,450	1,058	20,296	7,562	12,112	1,674	6,234	398
民國94年底 End of 2005	計 Total	307,639	301,251	17,358	3,105	44,755	15,806	23,605	3,539	13,788	865
	男 Male	153,532	152,503	12,370	1,871	22,328	8,160	11,258	1,977	7,579	515
	女 Female	154,107	148,748	4,988	1,234	22,427	7,646	12,347	1,562	6,209	350
民國95年底 End of 2006	計 Total	312,402	306,327	18,873	3,597	48,150	17,080	23,387	3,459	13,528	816
	男 Male	155,396	154,439	13,347	2,156	23,635	8,988	11,011	1,934	7,377	483
	女 Female	157,006	151,888	5,526	1,441	24,515	8,092	12,376	1,525	6,151	333
民國96年底 End of 2007	計 Total	317,152	311,430	20,458	3,848	51,867	18,040	23,124	3,415	13,277	767
	男 Male	157,238	156,352	14,326	2,292	25,208	9,449	10,777	1,880	7,180	451
	女 Female	159,914	155,078	6,132	1,556	26,659	8,591	12,347	1,535	6,097	316
民國97年底 End of 2008	計 Total	323,938	318,554	22,097	4,057	56,327	19,252	23,118	3,331	13,037	763
	男 Male	159,956	159,153	15,399	2,331	27,020	10,024	10,660	1,841	7,033	450
	女 Female	163,982	159,401	6,698	1,726	29,307	9,228	12,458	1,490	6,004	313
民國98年底 End of 2009	計 Total	330,589	325,504	23,937	4,678	60,612	19,909	22,987	3,148	12,912	754
	男 Male	162,460	161,724	16,579	2,676	28,787	10,411	10,466	1,753	6,920	442
	女 Female	168,129	163,780	7,358	2,002	31,825	9,498	12,521	1,395	5,992	312

年底別 End of Year	性別 Sex	總計 Grand Total	合計 Total	識							
				博士 Doctor		碩士 Master		大學(含獨立學院) University (College)		專科 Juni 2,3 Years System	
				畢業 Graduated	肄業 Attended	畢業 Graduated	肄業 Attended	畢業 Graduated	肄業 Attended	畢業 Graduated	肄業 Attended
民國99年底 of 2010	計 Total	335,881	331,097	1,246	684	24,587	4,448	64,175	21,309	22,866	3,017
	男 Male	164,743	164,075	985	501	16,778	2,470	30,237	11,136	10,322	1,665
	女 Female	171,138	167,022	261	183	7,809	1,978	33,938	10,173	12,544	1,352

2-4、Educational Attainment of Population Aged 15 and Over — by Age

Unit : Persons

字													者 Illiterate				不識字者
高 中			高 職		國(初)中		初 職		小 學		自 修		Self-taught	Illiterate			
Senior High School			Senior Vocational School		Junior High School		Junior Vocational School		Primary School		Self-taught				Illiterate		
前三年 First 3 Years	畢業		肄業		畢業		肄業		畢業		肄業		Self-taught	Illiterate			
	肄業 Attended	Graduated	Attended	Graduated	Attended	Graduated	Attended	Graduated	Attended	Graduated	Attended	Graduated			Attended		
954	25,178	11,333	44,305	10,568	35,973	4,821	280	58	39,676	3,271	1,412	7,041					
456	13,012	6,114	20,724	6,133	19,022	2,701	168	36	16,715	1,232	581	1,173					
498	12,166	5,219	23,581	4,435	16,951	2,120	112	22	22,961	2,039	831	5,868					
942	25,490	11,791	44,518	10,393	36,890	4,756	280	56	39,027	3,159		1,335	6,712				
454	13,095	6,369	20,667	6,021	19,462	2,699	164	35	16,275	1,158		529	1,096				
488	12,395	5,422	23,851	4,372	17,428	2,057	116	21	22,752	2,001		806	5,616				
753	26,751	12,323	44,333	9,668	36,843	4,819	267	52	38,292	3,093		1,236	6,388				
373	13,625	6,702	20,481	5,547	19,465	2,727	158	33	15,752	1,112		470	1,029				
380	13,126	5,621	23,852	4,121	17,378	2,092	109	19	22,540	1,981		766	5,359				
676	26,494	13,344	44,206	9,571	36,297	4,632	270	47	37,623	3,108		1,169	6,075				
319	13,390	7,427	20,359	5,471	18,985	2,559	157	29	15,284	1,098		430	957				
357	13,104	5,917	23,847	4,100	17,312	2,073	113	18	22,339	2,010		739	5,118				
629	26,702	13,535	44,206	9,607	36,005	4,442	263	47	36,899	3,186		1,113	5,722				
276	13,462	7,489	20,313	5,567	18,710	2,505	148	27	14,779	1,123		390	886				
353	13,240	6,046	23,893	4,040	17,295	1,937	115	20	22,120	2,063		723	4,836				
631	26,716	14,048	44,458	10,319	35,159	4,355	276	50	36,195	3,301		1,064	5,384				
254	13,479	7,707	20,457	5,970	18,131	2,389	152	30	14,308	1,157		361	803				
377	13,237	6,341	24,001	4,349	17,028	1,966	124	20	21,887	2,144		703	4,581				
659	27,032	14,424	44,666	10,542	34,726	4,291	266	50	35,517	3,391		1,003	5,085				
247	13,455	7,762	20,442	6,062	17,826	2,339	146	29	13,847	1,210		325	736				
412	13,577	6,662	24,224	4,480	16,900	1,952	120	21	21,670	2,181		678	4,349				

字													者 Illiterate				不識字者
or College			高 中		高 職		國(初)中		初 職		小 學		自 修		Self-taught	Illiterate	
五年制 5 Years System			Senior High School		Senior Vocational School		Junior High School		Junior Vocational School		Primary School		Self-taught				Illiterate
後二年 After 2 Years		前三年 First 3 Years	畢業		肄業		畢業		肄業		畢業		肄業		Self-taught	Illiterate	
畢業 Graduated	肄業 Attended	肄業 Attended	Graduated	Attended	Graduated	Attended	Graduated	Attended	Graduated	Attended	Graduated	Attended	Graduated	Attended			
12,748	745	775	26,607	14,308	44,564	11,063	34,240	4,236	259	48	34,753	3,461	958	4,784			
6,817	444	268	13,167	7,651	20,398	6,394	17,466	2,288	141	28	13,399	1,218	302	668			
5,931	301	507	13,440	6,657	24,166	4,669	16,774	1,948	118	20	21,354	2,243	656	4,116			

2-4、滿十五歲以上現住人口之教育程度 —按年齡分（續完）

單位：人

年底別 End of Year	性別 Sex	總計 Grand Total	識										
			合計 Total	博 士 Doctor		碩 士 Master		大學（含獨立學院） University (College)		專科 Junior College			
										二、三年制 2,3 Years System		五年制 5 Years	
				畢業 Graduated	肄業 Attended	畢業 Graduated	肄業 Attended	畢業 Graduated	肄業 Attended	畢業 Graduated	肄業 Attended	後二年 After 2 Years	
						畢業 Graduated	肄業 Attended	畢業 Graduated	肄業 Attended	畢業 Graduated	肄業 Attended		
民國100年底 End of 2011	計 Total	341,374	336,867	3,250	1,006	24,480	4,739	67,550	22,367	22,875	2,920	12,667	741
	男 Male	167,230	166,619	2,634	753	16,279	2,648	31,546	11,773	10,362	1,615	6,730	433
	女 Female	174,144	170,248	616	253	8,201	2,091	36,004	10,594	12,513	1,305	5,937	308
民國101年底 End of 2012	計 Total	346,515	342,295	3,439	1,095	26,321	5,157	70,690	23,501	22,850	2,842	12,588	718
	男 Male	169,669	169,115	2,784	803	17,439	2,903	32,828	12,344	10,339	1,563	6,651	414
	女 Female	176,846	173,180	655	292	8,882	2,254	37,862	11,157	12,511	1,279	5,937	304
15 — 19 歲 15—19 Years	男 Male	15,002	15,002	—	—	—	—	—	3,383	—	88	—	3
	女 Female	14,241	14,241	—	—	—	—	—	3,598	—	69	—	17
20 — 24 歲 20—24 Years	男 Male	14,130	14,129	—	11	149	971	2,696	6,375	127	195	53	5
	女 Female	13,151	13,149	—	2	98	644	3,695	5,577	127	147	199	5
25 — 29 歲 25—29 Years	男 Male	14,166	14,163	17	161	2,079	562	5,756	1,134	462	355	62	8
	女 Female	14,530	14,529	6	69	1,323	458	7,531	691	572	205	259	10
30 — 34 歲 30—34 Years	男 Male	19,180	19,177	295	172	3,448	422	6,317	714	1,408	362	338	105
	女 Female	21,275	21,272	97	74	2,133	388	8,675	536	2,650	329	627	113
35 — 39 歲 35—39 Years	男 Male	18,483	18,479	400	174	3,711	388	4,993	247	1,912	202	723	66
	女 Female	19,658	19,649	105	43	1,961	325	6,338	222	3,109	169	979	45
40 — 44 歲 40—44 Years	男 Male	17,538	17,527	365	151	3,339	263	3,652	135	1,831	133	950	63
	女 Female	18,162	18,153	108	60	1,517	223	4,575	157	2,399	111	1,072	30
45 — 49 歲 45—49 Years	男 Male	16,310	16,307	472	72	2,313	147	2,619	88	1,481	73	1,125	49
	女 Female	16,080	16,057	127	25	929	135	2,739	137	1,547	99	1,039	34
50 — 54 歲 50—54 Years	男 Male	14,705	14,693	459	42	1,198	78	2,108	81	1,106	62	1,217	54
	女 Female	14,785	14,765	92	16	475	43	1,793	111	936	76	714	16
55 — 59 歲 55—59 Years	男 Male	12,172	12,162	356	13	640	36	1,625	57	813	47	993	36
	女 Female	12,921	12,866	66	3	248	24	1,200	72	521	41	529	16
60 — 64 歲 60—64 Years	男 Male	9,150	9,137	231	5	338	20	1,240	50	495	16	597	16
	女 Female	10,108	10,011	34	—	123	11	785	27	329	22	314	10
65 歲以上 65 Years and Over	男 Male	18,833	18,339	189	2	224	16	1,822	80	704	30	593	9
	女 Female	21,935	18,488	20	—	75	3	531	29	321	11	205	8

2-4、Educational Attainment of Population Aged 15 and Over — by Age (cont.end)

Unit : Persons

System	字 者 Illiterate											不識 字者 Illiterate	
	高 中		高 職		國(初)中		初 職		小 學		自 修		
	Senior High School	Senior Vocational School	Junior High School	Junior Vocational School	Primary School	Self-taught							
前三年 First 3 Years	畢業 肄業	畢業 肄業	畢業 肄業	畢業 肄業	畢業 肄業	畢業 肄業	畢業 肄業	畢業 肄業	畢業 肄業	Self-taught	Illiterate		
肄業 Attended	Graduated	Attended	Graduated	Attended	Graduated	Attended	Graduated	Attended	Graduated	Attended	Self-taught	Illiterate	
	845	26,379	14,105	44,700	11,280	34,219	4,271	259	46	33,974	3,275	919	4,507
	285	12,984	7,467	20,405	6,575	17,354	2,302	135	26	12,902	1,123	288	611
	560	13,395	6,638	24,295	4,705	16,865	1,969	124	20	21,072	2,152	631	3,896
	908	25,945	14,065	44,667	11,316	34,332	4,328	259	49	33,195	3,160	870	4,220
	336	12,722	7,368	20,366	6,710	17,313	2,315	135	27	12,434	1,056	265	554
	572	13,223	6,697	24,301	4,606	17,019	2,013	124	22	20,761	2,104	605	3,666
	229	273	5,141	267	3,666	686	970	—	—	6	290	—	—
	480	210	5,195	187	2,778	514	917	—	—	2	272	2	—
	54	1,015	311	1,269	574	252	67	—	—	1	3	1	1
	54	893	220	968	286	148	75	—	—	3	8	—	2
	33	674	271	1,508	631	415	31	—	—	3	1	—	3
	28	736	180	1,586	396	345	69	—	—	51	14	—	1
	8	830	303	2,871	486	1,021	57	—	—	12	8	—	3
	7	973	178	3,097	268	869	72	—	—	135	47	4	3
	4	1,345	251	2,374	272	1,328	59	—	—	15	14	1	4
	1	1,645	134	3,078	154	1,123	66	—	—	118	34	—	9
	1	1,587	239	2,687	277	1,752	58	—	—	38	6	—	11
	1	2,078	148	3,801	159	1,520	62	—	—	103	27	2	9
	3	1,653	239	2,811	291	2,704	71	1	—	80	15	—	3
	—	1,913	187	4,037	185	2,690	41	—	—	159	28	6	23
	3	1,484	222	2,303	232	3,423	147	—	—	440	32	2	12
	1	1,607	182	3,431	184	3,739	135	1	2	1,158	50	3	20
	1	1,359	163	1,606	119	2,026	268	8	4	1,921	66	5	10
	—	1,188	99	2,379	100	2,259	204	20	8	3,724	156	9	55
	—	918	93	988	65	1,324	219	24	7	2,433	52	6	13
	—	878	87	1,016	62	1,423	160	37	6	4,445	214	28	97
	—	1,584	135	1,682	97	2,382	368	102	16	7,485	569	250	494
	—	1,102	87	721	34	2,389	212	66	6	10,863	1,254	551	3,447

2-5、滿十五歲以上現住人口之教育程度 —按區別分

單位：人

年底別 End of Year	性別 Sex	總計 Grand Total	識										
			合計 Total	研究所 Graduate School		大學(含獨立學院) University (College)		專科 Junior College					
				畢業 Graduated	肄業 Attended	畢業 Graduated	肄業 Attended	二、三年制 2.3 Years System		五年制 5 Years System		前三年 First 3 Years	
								畢業 Graduated	肄業 Attended	後二年 After 2 Years	肄業 Attended		
民國94年底 End of 2005	女 Female	151,109	145,493	4,450	1,058	20,296	7,562	12,112	1,674	6,234	398	488	
	計 Total	307,639	301,251	17,358	3,105	44,755	15,806	23,605	3,539	13,788	865	753	
	男 Male	153,532	152,503	12,370	1,871	22,328	8,160	11,258	1,977	7,579	515	373	
	女 Female	154,107	148,748	4,988	1,234	22,427	7,646	12,347	1,562	6,209	350	380	
民國95年底 End of 2006	計 Total	312,402	306,327	18,873	3,597	48,150	17,080	23,387	3,459	13,528	816	676	
	男 Male	155,396	154,439	13,347	2,156	23,635	8,988	11,011	1,934	7,377	483	319	
	女 Female	157,006	151,888	5,526	1,441	24,515	8,092	12,376	1,525	6,151	333	357	
民國96年底 End of 2007	計 Total	317,152	311,430	20,458	3,848	51,867	18,040	23,124	3,415	13,277	767	629	
	男 Male	157,238	156,352	14,326	2,292	25,208	9,449	10,777	1,880	7,180	451	276	
	女 Female	159,914	155,078	6,132	1,556	26,659	8,591	12,347	1,535	6,097	316	353	
民國97年底 End of 2008	計 Total	323,938	318,554	22,097	4,057	56,327	19,252	23,118	3,331	13,037	763	631	
	男 Male	159,956	159,153	15,399	2,331	27,020	10,024	10,660	1,841	7,033	450	254	
	女 Female	163,982	159,401	6,698	1,726	29,307	9,228	12,458	1,490	6,004	313	377	
民國98年底 End of 2009	計 Total	330,589	325,504	23,937	4,678	60,612	19,909	22,987	3,148	12,912	754	659	
	男 Male	162,460	161,724	16,579	2,676	28,787	10,411	10,466	1,753	6,920	442	247	
	女 Female	168,129	163,780	7,358	2,002	31,825	9,498	12,521	1,395	5,992	312	412	

年底別 及區別 End of Year & District	性別 Sex	總計 Grand Total	識										
			合計 Total	博 士 Doctor		碩 士 Master		大學(含獨立學院) University (College)		專科 Junior			
				畢業 Graduated	肄業 Attended	畢業 Graduated	肄業 Attended	畢業 Graduated	肄業 Attended	二、三年制 2.3 Years System		五年制 After 2 Years	
										畢業 Graduated	肄業 Attended		畢業 Graduated
民國99年底 End of 2010	計 Total	335,881	331,097	1,246	684	24,587	4,448	64,175	21,309	22,866	3,017	12,748	
	男 Male	164,743	164,075	985	501	16,778	2,470	30,237	11,136	10,322	1,665	6,817	
	女 Female	171,138	167,022	261	183	7,809	1,978	33,938	10,173	12,544	1,352	5,931	
民國100年底 End of 2011	計 Total	341,374	336,867	3,250	1,006	24,480	4,739	67,550	22,367	22,875	2,920	12,667	
	男 Male	167,230	166,619	2,634	753	16,279	2,648	31,546	11,773	10,362	1,615	6,730	
	女 Female	174,144	170,248	616	253	8,201	2,091	36,004	10,594	12,513	1,305	5,937	
民國101年底 End of 2011	計 Total	346,515	342,295	3,439	1,095	26,321	5,157	70,690	23,501	22,850	2,842	12,588	
	男 Male	169,669	169,115	2,784	803	17,439	2,903	32,828	12,344	10,339	1,563	6,651	
	女 Female	176,846	173,180	655	292	8,882	2,254	37,862	11,157	12,511	1,279	5,937	
東 區 East District	計 Total	160,746	159,313	2,587	699	17,027	2,758	36,119	11,016	11,099	1,150	6,128	
	男 Male	77,989	77,822	2,115	518	11,202	1,525	16,206	5,747	4,736	623	3,103	
	女 Female	82,757	81,491	472	181	5,825	1,233	19,913	5,269	6,363	527	3,025	
北 區 North District	計 Total	122,895	121,478	632	291	6,792	1,683	24,208	8,009	8,338	1,005	4,755	
	男 Male	59,809	59,642	497	209	4,509	958	11,632	4,260	3,920	567	2,564	
	女 Female	63,086	61,836	135	82	2,283	725	12,576	3,749	4,418	438	2,191	
香 山 Siangshan District	計 Total	62,874	61,504	220	105	2,502	716	10,363	4,476	3,413	687	1,705	
	男 Male	31,871	31,651	172	76	1,728	420	4,990	2,337	1,683	373	984	
	女 Female	31,003	29,853	48	29	774	296	5,373	2,139	1,730	314	721	

資料來源：本府民政處。

2-5、Educational Attainment of Population Aged 15 and Over
— by District

Unit : Persons

字 者 Illiterate											不識字者 Illiterate
高 中 Senior High School		高 職 Senior Vocational School		國(初)中 Junior High School		初 職 Junior Vocational School		小 學 Primary School		自 修 Self-taught	
畢業 Graduated	肄業 Attended	畢業 Graduated	肄業 Attended	畢業 Graduated	肄業 Attended	畢業 Graduated	肄業 Attended	畢業 Graduated	肄業 Attended		
12,395	5,422	23,851	4,372	17,428	2,057	116	21	22,752	2,001	806	
26,751	12,323	44,333	9,668	36,843	4,819	267	52	38,292	3,093	1,236	6,388
13,625	6,702	20,481	5,547	19,465	2,727	158	33	15,752	1,112	470	1,029
13,126	5,621	23,852	4,121	17,378	2,092	109	19	22,540	1,981	766	5,359
26,494	13,344	44,206	9,571	36,297	4,632	270	47	37,623	3,108	1,169	6,075
13,390	7,427	20,359	5,471	18,985	2,559	157	29	15,284	1,098	430	957
13,104	5,917	23,847	4,100	17,312	2,073	113	18	22,339	2,010	739	5,118
26,702	13,535	44,206	9,607	36,005	4,442	263	47	36,899	3,186	1,113	5,722
13,462	7,489	20,313	5,567	18,710	2,505	148	27	14,779	1,123	390	886
13,240	6,046	23,893	4,040	17,295	1,937	115	20	22,120	2,063	723	4,836
26,716	14,048	44,458	10,319	35,159	4,355	276	50	36,195	3,301	1,064	5,384
13,479	7,707	20,457	5,970	18,131	2,389	152	30	14,308	1,157	361	803
13,237	6,341	24,001	4,349	17,028	1,966	124	20	21,887	2,144	703	4,581
27,032	14,424	44,666	10,542	34,726	4,291	266	50	35,517	3,391	1,003	5,085
13,455	7,762	20,442	6,062	17,826	2,339	146	29	13,847	1,210	325	736
13,577	6,662	24,224	4,480	16,900	1,952	120	21	21,670	2,181	678	4,349

字 者 Illiterate													不識字者 Illiterate
College		高 中 Senior High School		高 職 Senior Vocational School		國(初)中 Junior High School		初 職 Junior Vocational School		小 學 Primary School		自 修 Self-taught	
5 Years System		畢業 Graduated	肄業 Attended	畢業 Graduated	肄業 Attended	畢業 Graduated	肄業 Attended	畢業 Graduated	肄業 Attended	畢業 Graduated	肄業 Attended		
後二年 After 2 Years	前三年 First 3 Years												
745	775	26,607	14,308	44,564	11,063	34,240	4,236	259	48	34,753	3,461	958	4,784
444	268	13,167	7,651	20,398	6,394	17,466	2,288	141	28	13,399	1,218	302	668
301	507	13,440	6,657	24,166	4,669	16,774	1,948	118	20	21,354	2,243	656	4,116
741	845	26,379	14,105	44,700	11,280	34,219	4,271	259	46	33,974	3,275	919	4,507
433	285	12,984	7,467	20,405	6,575	17,354	2,302	135	26	12,902	1,123	288	611
308	560	13,395	6,638	24,295	4,705	16,865	1,969	124	20	21,072	2,152	631	3,896
718	908	25,945	14,065	44,667	11,316	34,332	4,328	259	49	33,195	3,160	870	4,220
414	336	12,722	7,368	20,366	6,710	17,313	2,315	135	27	12,434	1,056	265	554
304	572	13,223	6,697	24,301	4,606	17,019	2,013	124	22	20,761	2,104	605	3,666
309	398	10,189	6,670	19,318	4,802	11,870	1,907	124	17	13,263	1,535	328	1,433
181	162	4,820	3,448	8,637	2,872	5,661	994	62	13	4,564	537	96	167
128	236	5,369	3,222	10,681	1,930	6,209	913	62	4	8,699	998	232	1,266
246	336	10,660	4,744	16,842	4,047	12,741	1,680	101	17	13,070	1,005	276	1,417
139	122	5,240	2,482	7,553	2,353	6,488	889	54	7	4,787	316	96	167
107	214	5,420	2,262	9,289	1,694	6,253	791	47	10	8,283	689	180	1,250
163	174	5,096	2,651	8,507	2,467	9,721	741	34	15	6,862	620	266	1,370
94	52	2,662	1,438	4,176	1,485	5,164	432	19	7	3,083	203	73	220
69	122	2,434	1,213	4,331	982	4,557	309	15	8	3,779	417	193	1,150

Source : Department of Civil Affairs.

2-6、現住人口之婚姻狀況－按年齡別分

單位：人

年 底 別 及 年 齡 組 別 End of Year & Range of Age	總 計 Grand Total			未 婚 Unmarried		
	合計 Total	男 Male	女 Female	計 Total	男 Male	女 Female
民國92年底 End of 2003	382,897	194,178	188,719	182,393	98,480	83,913
民國93年底 End of 2004	386,950	195,542	191,408	183,988	99,032	84,956
民國94年底 End of 2005	390,692	196,806	193,886	184,709	99,277	85,432
民國95年底 End of 2006	394,757	198,193	196,564	185,772	99,614	86,158
民國96年底 End of 2007	399,035	199,683	199,352	187,025	100,128	86,897
民國97年底 End of 2008	405,371	202,389	202,982	188,625	100,978	87,647
民國98年底 End of 2009	411,587	204,640	206,947	190,886	101,981	88,905
民國99年底 End of 2010	415,344	206,243	209,101	191,344	102,260	89,084
民國100年底 End of 2011	420,052	208,390	211,662	191,788	102,478	89,310
民國101年底 End of 2012	425,071	210,777	214,294	193,931	103,623	90,308
未滿15歲 under 15 Years	78,556	41,108	37,448	78,556	41,108	37,448
15－19歲 15－19 Years	29,243	15,002	14,241	29,183	14,992	14,191
20－24歲 20－24 Years	27,281	14,130	13,151	26,284	13,850	12,434
25－29歲 25－29 Years	28,696	14,166	14,530	21,401	11,868	9,533
30－34歲 30－34 Years	40,455	19,180	21,275	15,618	9,394	6,224
35－39歲 35－39 Years	38,141	18,483	19,658	7,927	4,666	3,261
40－44歲 40－44 Years	35,700	17,538	18,162	5,058	2,736	2,322
45－49歲 45－49 Years	32,390	16,310	16,080	3,463	1,837	1,626
50歲以上 50 Years and over	114,609	54,860	59,749	6,441	3,172	3,269

資料來源：本府民政處。

2-6、The Marital Status of the Population — by Age

Unit : Persons

有 偶 Currently Married			離 婚 Divorced			喪 偶 Widowed		
計 Total	男 Male	女 Female	計 Total	男 Male	女 Female	計 Total	男 Male	女 Female
169,986	85,499	84,487	15,067	7,056	8,011	15,451	3,143	12,308
170,783	85,675	85,108	16,306	7,632	8,674	15,872	3,203	12,670
172,294	86,137	86,157	17,378	8,139	9,239	16,311	3,253	13,058
173,808	86,613	87,195	18,440	8,656	9,784	16,737	3,310	13,427
175,540	87,142	88,398	19,382	9,088	10,294	17,088	3,325	13,763
179,008	88,596	90,412	20,378	9,531	10,847	17,360	3,284	14,076
181,319	89,280	92,039	21,575	10,044	11,531	17,807	3,335	14,472
183,315	90,172	93,143	22,511	10,460	12,051	18,174	3,351	14,823
186,501	91,778	94,723	23,238	10,773	12,465	18,525	3,361	15,164
188,027	92,499	95,528	24,246	11,279	12,967	18,867	3,376	15,491
—	—	—	—	—	—	—	—	—
56	9	47	4	1	3	—	—	—
864	244	620	130	36	94	3	—	3
6,604	2,095	4,509	673	202	471	18	1	17
22,633	8,917	13,716	2,130	862	1,268	74	7	67
26,867	12,380	14,487	3,194	1,411	1,783	153	26	127
26,234	12,854	13,380	4,062	1,897	2,165	346	51	295
24,118	12,354	11,764	4,206	2,032	2,174	603	87	516
80,651	43,646	37,005	9,847	4,838	5,009	17,670	3,204	14,466

Source : Department of Civil Affairs .

2-7、現住人口之婚姻狀況—按區別分

單位：人

年 底 別 及 區 別 End of Year & District	總 計 Grand Total			未 婚 Unmarried		
	合計 Total	男 Male	女 Female	計 Total	男 Male	女 Female
民國92年底 End of 2003	382,897	194,178	188,719	182,393	98,480	83,913
民國93年底 End of 2004	386,950	195,542	191,408	183,988	99,032	84,956
民國94年底 End of 2005	390,692	196,806	193,886	184,709	99,277	85,432
民國95年底 End of 2006	394,757	198,193	196,564	185,772	99,614	86,158
民國96年底 End of 2007	399,035	199,683	199,352	187,025	100,128	86,897
民國97年底 End of 2008	405,371	202,389	202,982	188,625	100,978	87,647
民國98年底 End of 2009	411,587	204,640	206,947	190,886	101,981	88,905
民國99年底 End of 2010	415,344	206,243	209,101	191,344	102,260	89,084
民國100年底 End of 2011	420,052	208,390	211,662	191,788	102,478	89,310
民國101年底 End of 2012	425,071	210,777	214,294	193,931	103,623	90,308
東 區 East District	203,119	100,181	102,938	94,840	50,393	44,447
北 區 North District	147,561	72,647	74,914	66,411	35,383	31,028
香 山 Siangshan District	74,391	37,949	36,442	32,680	17,847	14,833

資料來源：本府民政處。

2-7、The Marital Status of the Population – By District

Unit : Persons

有 偶 Currently Married			離 婚 Divorced			喪 偶 Widowed		
計 Total	男 Male	女 Female	計 Total	男 Male	女 Female	計 Total	男 Male	女 Female
169,986	85,499	84,487	15,067	7,056	8,011	15,451	3,143	12,308
170,783	85,675	85,108	16,306	7,632	8,674	15,873	3,203	12,670
172,294	86,137	86,157	17,378	8,139	9,239	16,311	3,253	13,058
173,808	86,613	87,195	18,440	8,656	9,784	16,737	3,310	13,427
175,540	87,142	88,398	19,382	9,088	10,294	17,088	3,325	13,763
179,008	88,596	90,412	20,378	9,531	10,847	17,360	3,284	14,076
181,319	89,280	92,039	21,575	10,044	11,531	17,807	3,335	14,472
183,315	90,172	93,143	22,511	10,460	12,051	18,174	3,351	14,823
186,501	91,778	94,723	23,238	10,773	12,465	18,525	3,361	15,164
188,027	92,499	95,528	24,246	11,279	12,967	18,867	3,376	15,491
90,139	43,758	46,381	9,859	4,566	5,293	8,281	1,464	6,817
63,970	31,517	32,453	9,966	4,478	5,488	7,214	1,269	5,945
33,918	17,224	16,694	4,421	2,235	2,186	3,372	643	2,729

Source : Department of Civil Affairs .

2-8、現住原住民戶口數

年 底 別 及 區 別 End of Year & District	戶 數 (戶) Households		
	合 計 Total	平地原住民 Plain-land	山地原住民 Mountain
民國92年底 End of 2003	519	234	285
民國93年底 End of 2004	577	262	315
民國94年底 End of 2005	617	285	332
民國95年底 End of 2006	648	289	359
民國96年底 End of 2007	706	320	386
民國97年底 End of 2008	780	360	420
民國98年底 End of 2009	883	413	470
民國99年底 End of 2010	912	424	488
民國100年底 End of 2011	960	450	510
民國101年底 End of 2012	1,020	473	547
東 區 East District	394	162	232
北 區 North District	376	168	208
香 山 Siangshan District	250	143	107

資料來源：本府民政處。

2-8、Number of Households of the Aborigines

人口數 (人) Population (Persons)								
合計 Total			平地原住民 Plain-land			山地原住民 Mountain		
計 Total	男 Male	女 Female	計 Total	男 Male	女 Female	計 Total	男 Male	女 Female
1,861	798	1,063	856	409	447	1,005	389	616
2,018	851	1,167	921	433	488	1,097	418	679
2,130	898	1,232	989	463	526	1,141	435	706
2,194	919	1,275	1,005	463	542	1,189	456	733
2,353	977	1,376	1,084	504	580	1,269	473	796
2,596	1,086	1,510	1,225	571	654	1,371	515	856
2,857	1,207	1,650	1,369	640	729	1,488	567	921
2,990	1,280	1,710	1,430	673	757	1,560	607	953
3,170	1,373	1,797	1,519	723	796	1,651	650	1,001
3,343	1,448	1,895	1,590	763	827	1,753	685	1,068
1,259	502	757	506	224	282	753	278	475
1,175	524	651	570	274	296	605	250	355
909	422	487	514	265	249	395	157	238

Source : Department of Civil Affairs .

2-9、現住原住民年齡分配

單位：人

年底別及區別	性別	總計	0~4歲	5~9歲	10~14歲	15~19歲	20~24歲	25~29歲
End of Year & District	Sex	Grand Total	0-4 Years	5-9 Years	10-14 Years	15-19 Years	20-24 Years	25-29 Years
民國92年底 End of 2003	男 Male	798	85	110	112	117	90	48
	女 Female	1,063	70	122	85	95	130	100
民國93年底 End of 2004	男 Male	851	87	125	111	118	104	57
	女 Female	1,167	79	119	99	105	116	121
民國94年底 End of 2005	男 Male	898	79	137	120	116	109	69
	女 Female	1,232	72	127	121	110	107	127
民國95年底 End of 2006	男 Male	919	72	126	134	115	107	82
	女 Female	1,275	81	123	138	94	109	122
民國96年底 End of 2007	男 Male	977	72	135	145	127	103	91
	女 Female	1,376	85	134	153	93	121	131
民國97年底 End of 2008	男 Male	1,086	91	139	153	137	121	96
	女 Female	1,510	94	140	159	124	123	156
民國98年底 End of 2009	男 Male	1,207	116	149	180	142	126	109
	女 Female	1,650	109	136	178	149	134	155
民國99年底 End of 2010	男 Male	1,280	124	150	193	157	124	111
	女 Female	1,710	107	138	173	163	137	148
民國100年底 End of 2011	男 Male	1,373	123	158	189	185	136	111
	女 Female	1,797	118	143	167	176	124	166
民國101年底 End of 2012	男 Male	1,448	136	161	190	198	147	110
	女 Female	1,895	132	146	144	204	133	175
東區 East District	男 Male	502	50	63	59	70	52	38
	女 Female	757	53	64	58	65	51	68
北區 North District	男 Male	524	47	62	78	74	52	32
	女 Female	651	39	45	39	74	51	56
香山 Siangshan District	男 Male	422	39	36	53	54	43	40
	女 Female	487	40	37	47	65	31	51

資料來源：本府民政處。

2-9、The Aborigines by Age

Unit : Persons

30~34 歲	35~39 歲	40~44 歲	45~49 歲	50~54 歲	55~59 歲	60~64 歲	65~69 歲	70~74 歲	75~79 歲	80歲 以上
30-34 Years	35-39 Years	40-44 Years	45-49 Years	50-54 Years	55-59 Years	60-64 Years	65-69 Years	70-74 Years	75-79 Years	80 Years and over
47	53	44	44	22	10	9	6	—	1	—
117	109	91	54	34	27	14	12	1	1	1
53	59	42	44	23	12	10	3	2	1	—
121	116	108	65	45	36	20	13	2	1	1
63	51	49	45	29	12	13	2	3	1	—
122	128	103	78	50	41	29	10	5	—	2
62	62	46	49	33	14	8	5	3	—	1
131	133	104	89	60	39	36	9	4	1	2
74	59	54	46	37	17	8	4	4	—	1
126	138	116	104	64	50	36	12	9	2	2
80	66	69	46	42	25	9	5	7	—	—
141	130	141	109	64	54	43	18	11	1	2
89	73	81	52	40	30	10	4	5	1	—
158	138	162	121	65	65	41	23	13	1	2
107	80	67	67	45	32	12	5	4	2	—
180	143	158	116	85	68	45	30	12	5	2
115	81	81	81	45	37	18	6	5	2	—
196	149	161	116	100	74	45	40	15	4	3
124	84	82	85	58	40	19	7	4	3	—
201	162	153	134	114	73	55	38	18	10	3
43	25	24	32	22	17	6	—	1	—	—
80	62	60	61	44	27	24	21	10	8	1
45	33	31	20	21	17	4	5	2	1	—
64	70	60	46	36	31	20	11	7	1	1
36	26	27	33	15	6	9	2	1	2	—
57	30	33	27	34	15	11	6	1	1	1

Source : Department of Civil Affairs .

重要統計名詞定義

1. 人口密度：平均每一平方公里之人口數。
2. 性比例：男性人口對女性人口的比例，即每百女子相對男子數。
3. 戶量：每戶平均人口數。
4. 幼年人口：於統計標準日戶籍登記實足年齡為 0 至未滿 15 歲人口數。
5. 青壯年人口：於統計標準日戶籍登記實足年齡為 15 至未滿 65 歲人口數。
6. 老年人口：於統計標準日戶籍登記實足年齡為 65 歲以上人口數。
7. 扶養比：依賴人口對工作年齡人口扶養負擔的一種簡略測度，為相較於每百名 15 至未滿 65 歲人口，未滿 15 歲與 65 歲以上人口之數量。
8. 老化指數：衡量一地區人口老化程度之指標，為相較於每百名未滿 15 歲人口，65 歲以上人口之數量。
9. 期中人口數：指平均人口數，一般以 7 月 1 日人口數為期中人口，而以每月 15 日人口數為月中人口。但如無是項資料，則採估計數，即以期末人口數加上上期期末人口數除以 2。
10. 自然增加率：自然增加數對期中人口數的比率，即粗出生率減粗死亡率之差。
11. 粗出生率：某一特定期間，平均每千人中出生人口數。
12. 粗死亡率：某一特定期間，平均每千人中死亡人口數。
13. 社會增加率：為淨遷徙率，指社會增加人數(含區內住址變更之遷入數)減去遷出人口(含區內住址變更之遷出人數)對期中人口數的比率，即遷入率與遷出率之差。
14. 遷入率：係指遷入人數及住址變更之遷入人數之和對期中人口數的比率。
15. 遷出率：係指遷出人數及住址變更之遷出人數之和對期中人口數的比率。
16. 結婚對數：戶籍結婚登記對數。
17. 粗結婚率：指某一特定期間內每千人中結婚之對數。
18. 離婚對數：戶籍離婚登記對數。
19. 粗離婚率：指某一特定期間內每千人中離婚之對數。
20. 育齡婦女一般生育率：某一特定期間內平均每千位育齡婦女之活產數，而不論其已婚或未婚。我國採用育齡為 15 歲至 49 歲。

The Definition of Important Statistical Terms

1. Population density: Number of people per square kilometer.
2. Sex ratio: Male-to-female ratio; the number of males per 100 females.
3. Mean size of household: Average number of persons per household.
4. Young age population: Those whose actual ages are below 15.
5. Working age population: Those whose actual ages are 15 or above but below 65.
6. Old age population: Those whose actual ages are 65 or older.
7. Dependency ratio: A simple way to measure how the dependent age people rely on the working people. This is roughly the number of people below 15 and above 65 versus those between the ages of 15 and 65 (per 100 persons).
8. Aging index: An index for the aging population in an area, which is the number of people who are 65 and older out of every 100 people who are between 0 and 15 years old.
9. Interim population: The population recorded on July 1st is the mid-year population, and those recorded on the 15th of each month are the mid-month populations. If this kind of data is unavailable, an estimate is used by adding the population at the beginning and end of a certain period of time and dividing it by two.
10. Natural increase rate: The difference between crude birth rate and crude death rate.
11. Crude birth rate: Number of births per 1,000 persons during a certain period of time.
12. Crude death rate: Number of deaths per 1,000 persons during a certain period of time.
13. Social increase rate: The net migration rate which refers to the increased number of people (including the number of immigrant due to address changes) subtracted by the number of emigrant (including the number of emigrant due to address changes) and then divided by the interim population.
14. In-migration rate: The number of people who moving into an area and changing addresses with the same district versus the interim population.
15. Out-migration rate: The number of people who moving out of an area and changing addresses with the same district versus the interim population.
16. Couples of marriages: Number of registered wedded couples.
17. Crude marriage rate: The number of married couples per 1,000 persons in a certain time period.
18. Couples of divorces: Number of registered divorced couples.
19. Crude divorce rate: The number of divorced couples per 1,000 persons during a certain period of time.
20. General fertility rate: Number of live births delivered per 1,000 married or unmarried childbearing age women. The childbearing age is 15~49 in our country.

參、行政組織

3-1、新竹市政府行政組織

民國 101 年底

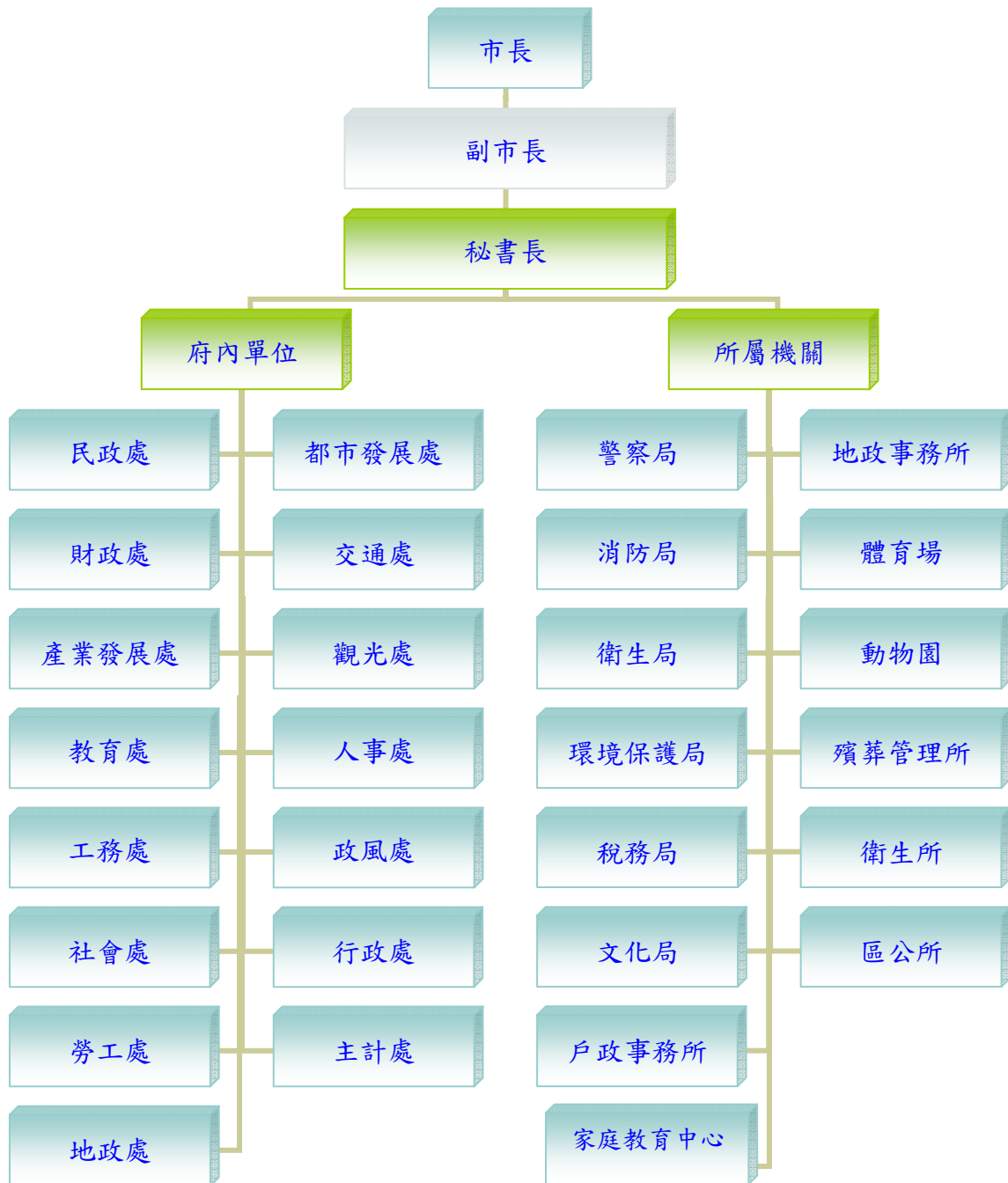

III 、 Political Organization

3-1 、 Political Organization of Hsinchu City Government

End of 2012

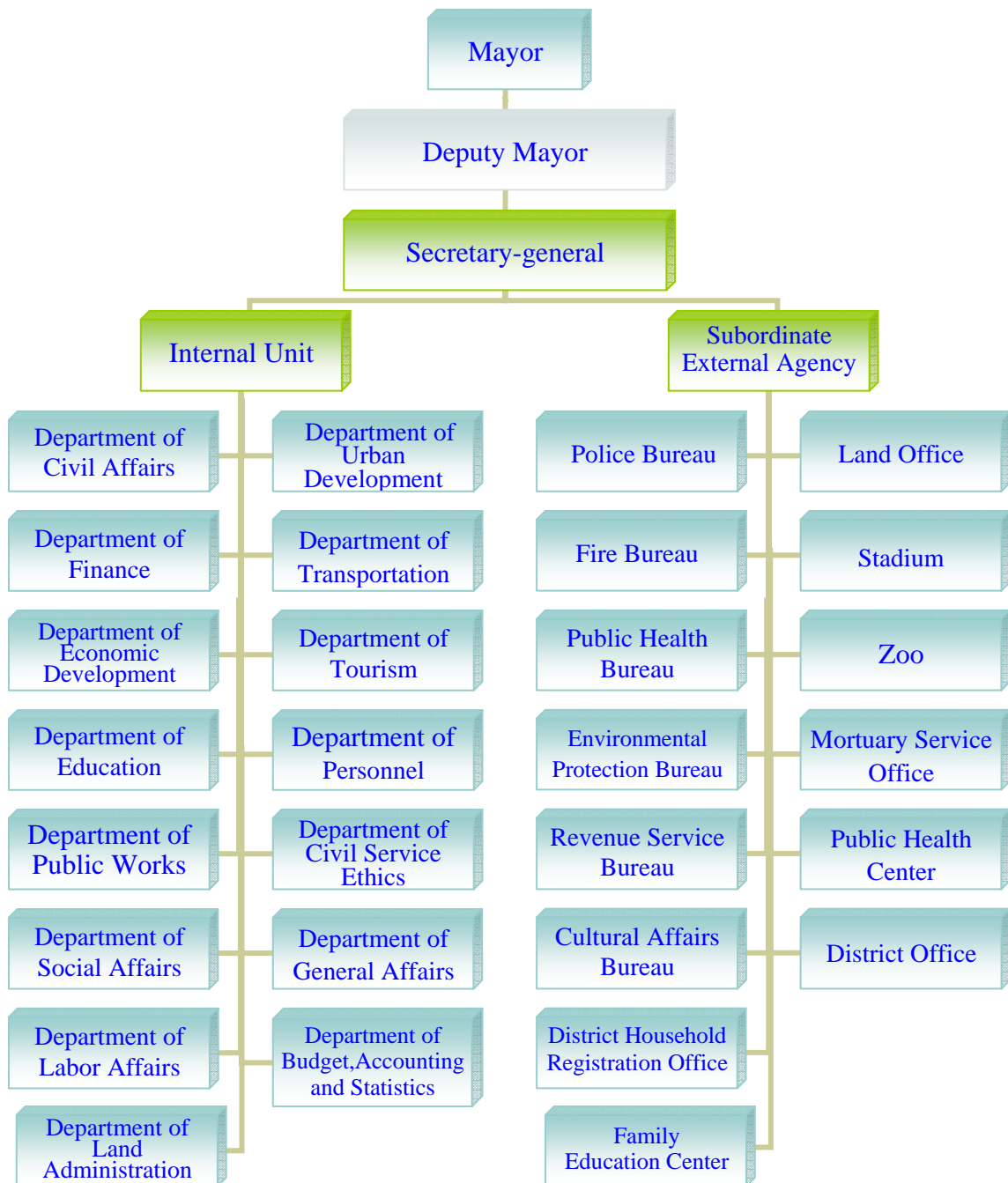

3-2、新竹市各級機關學校正式編制員額

單位：人

年 底 別	總計	市政府	稅務局	警察局	消防局	衛生局暨 所屬機關	環保局	地政事 務所
End of Year	Grand Total	City Govern- ment	Revenue Service Bureau	Bureau of Police	Bureau of Fire	Bureau of Health & Subsidiaries	Bureau of Environ- mental Sanitation	Land Adminis- tration Office
民國92年底 End of 2003	5,155	320	105	978	180	36	40	62
民國93年底 End of 2004	5,217	300	103	976	190	36	44	62
民國94年底 End of 2005	5,170	314	103	964	184	36	46	61
民國95年底 End of 2006	5,221	329	103	961	197	38	44	58
民國96年底 End of 2007	5,254	350	102	949	211	39	45	57
民國97年底 End of 2008	5,311	345	111	966	220	36	47	61
民國98年底 End of 2009	5,282	346	108	994	219	37	49	58
民國99年底 End of 2010	5,294	351	110	983	219	39	48	61
民國100年底 End of 2011	5,297	346	111	962	233	36	48	56
民國101年底 End of 2012	5,372	348	105	952	229	38	48	62

資料來源：行政院人事行政總處。

3-2、Personnel Management of Hsinchu City, School & Subsidiaries

Unit: Person

其他市屬機關 The Other City Structure	市議會 City Council	各區公所 District Office	各區衛生所 Health Offices of District Office	各區戶政事務所 Household Registration Office	其他鄉鎮市區附屬機關 The Other Organic Structure of Township	市營事業機構 Municipal Owned Enterprises	高中(職)(含完全中學) Senior High (Vocational) School	市立國民中學 Junior High School	市立各國民小學(含幼稚園) Elementary Schools
74	20	163	34	89	—	—	328	866	1,860
94	19	156	34	89	—	—	340	872	1,902
86	19	158	33	83	—	—	332	905	1,846
79	18	158	34	89	—	—	336	928	1,849
54	18	156	34	86	—	—	338	971	1,844
59	18	160	35	88	—	—	342	998	1,825
50	18	153	35	90	—	—	334	997	1,794
51	18	159	35	91	—	—	338	1,014	1,777
56	19	156	36	88	—	—	353	1,035	1,762
63	19	155	34	89	—	—	369	1,071	1,790

Source : Directorate-Central of Personnel Administration, Executive Yuan.

3-3、新竹市各級機關學校員工總人數

單位：人

年底別及機關類別 End of Year & Organization		總計 Grand Total	民意代表 Elected Official	正式職員 Formal Staff				測量助理 measure assistant
				民選機關首長 Elected Mayor	政務人員 Political Appointee	職員 Formal Staff	校長及教師 Principal & Teacher	
民國 92 年底	End of 2003	6,576	31	1	1	2,355	2,798	24
民國 93 年底	End of 2004	6,617	31	1	1	2,369	2,846	24
民國 94 年底	End of 2005	6,587	31	1	—	2,372	2,797	24
民國 95 年底	End of 2006	6,777	31	1	—	2,398	2,822	24
民國 96 年底	End of 2007	6,933	31	1	3	2,402	2,848	25
民國 97 年底	End of 2008	6,953	30	1	4	2,456	2,850	25
民國 98 年底	End of 2009	6,945	32	1	4	2,472	2,805	25
民國 99 年底	End of 2010	6,967	32	1	3	2,483	2,807	25
民國 100 年底	End of 2011	7,002	32	1	6	2,468	2,822	25
民國 101 年底	End of 2012	7,101	32	1	8	2,467	2,896	25
市議會	City Council	86	32	—	—	19	—	—
市政府	City Government	812	—	1	6	341	—	4
稅務局	Revenue Service Office	164	—	—	—	105	—	—
地政事務所	Land Administration Office	108	—	—	—	62	—	21
警察局及所屬	Bureau of Police & Subsidiaries	1,027	—	—	—	952	—	—
消防局	Bureau of Fire	239	—	—	—	229	—	—
衛生局及所屬	Bureau of Health & Subsidiaries	59	—	—	—	38	—	—
環境保護局	Bureau of Environmental Sanitation	657	—	—	1	47	—	—
其他市屬機關	The Other City Structure	168	—	—	1	62	—	—
區公所	District Office	197	—	—	—	155	—	—
各區衛生所	Health Offices of District Office	34	—	—	—	34	—	—
戶政事務所	Household Registration Office	96	—	—	—	89	—	—
市營事業機構	Municipal Owned Enterprises	—	—	—	—	—	—	—
高中職(含完全中學)	Senior High Schools	388	—	—	—	56	313	—
國民中學	Junior High Schools	1,133	—	—	—	121	950	—
國民小學(含幼稚園)	Elementary Schools	1,933	—	—	—	157	1,633	—

資料來源：人事行政局。

說明：1.臨時員工內含代課教師；教師係指專任教師，兼任教師不計。

3-3、Total Personnel of Hsinchu City Government, School & Subsidiaries

Unit: Person

職 工				駐衛警察	聘用人員	約僱人員	臨編人員	臨時員工
清潔隊員	技工(含駕駛)	工友	正式工員					
clean member	technician (including driver)	messenger	Formal Staff & Manual Worker	Safeguard Police	Special Service	Contract Employees	Extra Staff	Temporary Staff
273	167	246	—	14	96	123	—	447
290	171	251	—	14	96	121	—	402
325	172	243	—	14	108	129	—	371
318	173	235	—	14	112	136	—	513
396	171	230	—	14	114	134	75	489
337	170	226	—	14	128	134	89	489
337	169	225	—	15	136	146	89	489
337	167	224	—	15	141	154	89	489
352	167	219	—	19	147	167	88	489
352	163	215	—	21	156	183	93	489
—	4	4	—	13	2	9	—	3
—	12	18	—	7	98	99	—	226
—	6	6	—	—	3	5	2	37
—	1	4	—	—	—	—	—	20
—	16	33	—	—	1	3	—	22
—	2	5	—	—	1	2	—	—
—	3	7	—	—	2	5	—	4
352	74	2	—	—	13	15	81	72
—	17	15	—	1	28	8	7	29
—	6	5	—	—	—	1	—	30
—	—	—	—	—	—	—	—	—
—	—	6	—	—	—	—	—	1
—	—	—	—	—	—	—	—	—
—	3	8	—	—	—	1	—	7
—	7	31	—	—	3	5	3	13
—	12	71	—	—	5	30	—	25

Source : Directorate-Central Personnel Administration, Executive Yuan.

3-4、新竹市各級機關學校公教人員職等別

單位：人

年底別及機關類別 End of Year & Organization		總計 Grand Total	簡 薦 委 任 (派) 人 員		
			合計 Total	簡任(派)第10-14 職等(相當簡任) Selected Appointment	薦任(派)第6-9職 等(相當薦任) Recommended Appointment
民國 92 年底	End of 2003	5,155	1,209	32	635
民國 93 年底	End of 2004	5,217	1,213	59	677
民國 94 年底	End of 2005	5,170	1,223	39	638
民國 95 年底	End of 2006	5,221	1,239	39	679
民國 96 年底	End of 2007	5,254	1,238	43	691
民國 97 年底	End of 2008	5,311	1,265	48	716
民國 98 年底	End of 2009	5,282	1,243	47	718
民國 99 年底	End of 2010	5,294	1,266	46	740
民國 100 年底	End of 2011	5,297	1,259	49	752
民國 101 年底	End of 2012	5,372	1,269	40	815
市議會	City Council	19	19	6	5
市政府	City Government	348	347	30	219
稅務局	Revenue Service Bureau	105	105	—	64
地政事務所	Land Administration Office	62	62	—	47
警察局及所屬	Bureau of Police & Subsidiaries	952	58	—	17
消防局	Bureau of Fire	229	27	—	18
衛生局及所屬	Bureau of Health & Subsidiaries	38	35	—	28
環境保護局	Bureau of Environ- mental Sanitation	48	48	1	32
其他市屬機關	The Other City Structure	63	62	3	48
區公所	District Office	155	155	—	92
各區衛生所	Health Offices of District Office	34	4	—	3
戶政事務所	Household Registration Office	89	89	—	43
市營事業機構	Municipal Owned Enterprises	—	—	—	—
高中職(含完全中學)	Senior High Schools	369	48	—	34
國民中學	Junior High Schools	1,071	101	—	74
國民小學(含幼稚園)	Elementary Schools	1,790	109	—	91

資料來源：行政院人事行政總處。

3-4、Actual Number of Personnel in Hsinchu City Government, School & Subsidiaries – by Official Class

Unit: Person

Ranking Servant		校長及 教師 Principal & Teacher	醫事人員 Medical Personel	警察人員 By Title of Police			
委任(派)第1-5 職等(相當委任) Delegated Appointment	雇員 Employee			合計 Total	警監 Police Inspector	警正 Police Corrector	警佐 Police Sergeant
521	21	2,798	66	1,082	2	614	466
459	18	2,846	71	1,087	2	649	436
532	14	2,797	78	1,072	2	676	394
508	13	2,822	85	1,075	2	713	360
496	8	2,848	94	1,074	2	684	388
490	11	2,850	98	1,098	2	695	401
467	11	2,805	104	1,130	2	685	443
469	11	2,807	106	1,115	2	652	461
449	9	2,822	111	1,105	2	637	466
405	9	2,897	115	1,091	2	645	444
7	1	—	—	—	—	—	—
95	3	—	1	—	—	—	—
41	—	—	—	—	—	—	—
15	—	—	—	—	—	—	—
36	5	—	—	894	1	567	326
9	—	—	5	197	1	78	118
7	—	—	3	—	—	—	—
15	—	—	—	—	—	—	—
11	—	1	—	—	—	—	—
63	—	—	—	—	—	—	—
1	—	—	30	—	—	—	—
46	—	—	—	—	—	—	—
—	—	—	—	—	—	—	—
14	—	313	8	—	—	—	—
27	—	950	20	—	—	—	—
18	—	1,633	48	—	—	—	—

Source : Directorate-Central of Personnel Administration, Executive Yuan.

3-5、新竹市各級機關學校公教人員學歷

單位：人

年底別及機關類別		總計	研究(院)所	大學畢業(含軍警學校有學位者)
End of Year & Organization		Grand Total	Graduate School	University(Include Academic Degree of Military & Police school)
民國 92 年底	End of 2003	5,155	446	2,884
民國 93 年底	End of 2004	5,217	507	2,948
民國 94 年底	End of 2005	5,170	568	2,913
民國 95 年底	End of 2006	5,221	682	2,890
民國 96 年底	End of 2007	5,254	785	2,871
民國 97 年底	End of 2008	5,311	888	2,854
民國 98 年底	End of 2009	5,282	973	2,828
民國 99 年底	End of 2010	5,294	1,089	2,794
民國 100 年底	End of 2011	5,297	1,226	2,724
民國 101 年底	End of 2012	5,372	1,413	2,688
市議會	City Council	19	3	9
市政府	City Government	348	112	154
稅務局	Revenue Service Bureau	105	11	66
地政事務所	Land Administration Office	62	14	35
警察局及所屬	Bureau of Police & Subsidiaries	952	40	287
消防局	Bureau of Fire	229	9	46
衛生局及所屬	Bureau of Health & Subsidiaries	38	8	20
環境保護局	Bureau of Environmental Sanitation	48	18	19
其他市屬機關	The Other City Structure	63	19	28
區公所	District Office	155	12	55
各區衛生所	Health Offices of District Office	34	1	13
戶政事務所	Household Registration Office	89	4	52
市營事業機構	Municipal Owned Enterprises	—	—	—
高中職(含完全中學)	Senior High Schools	369	197	155
國民中學	Junior High Schools	1,071	400	623
國民小學(含幼稚園)	Elementary Schools	1,790	565	1,126

資料來源：行政院人事行政總處。

3-5、Actual Number of Personnel in Hsinchu City
Government, School & Subsidiaries — by Educational Attainment

Unit: Person			
專科畢業 Junior College	軍警學校(無學位者) Military & Police School (Non-academic Degree)	高中(職)畢業 Senior High(Vocational) School	國(初)中以下 Jnior High(Vocational) School
1,108	—	708	9
1,086	—	670	6
1,059	—	624	6
1,060	—	584	5
1,030	—	566	2
1,021	—	546	2
989	—	490	2
950	—	457	4
921	—	422	4
896	—	371	4
5	—	2	—
61	—	19	2
24	—	4	—
10	—	3	—
365	—	259	1
156	—	18	—
10	—	—	—
10	—	1	—
12	—	4	—
60	—	28	—
20	—	0	—
25	—	8	—
—	—	—	—
14	—	3	—
40	—	8	—
84	—	14	1

Source : Directorate-Central of Personnel Administration, Executive Yuan.

3-6、新竹市各級機關學校公教人員按性別及年齡分

單位：人

年底別及機關類別 End of Year & Organization		總計 Grand Total	性別 Sex		年 齡	
			男 Male	女 Female	平均年齡 (歲) Average Age(year)	24歲以下 Under 24 Years
民國 92 年底	End of 2003	5,155	2,009	3,146	37.80	205
民國 93 年底	End of 2004	5,217	1,991	3,226	38.20	158
民國 94 年底	End of 2005	5,170	1,965	3,205	38.74	109
民國 95 年底	End of 2006	5,221	1,975	3,246	39.10	93
民國 96 年底	End of 2007	5,254	1,974	3,280	39.59	86
民國 97 年底	End of 2008	5,311	1,987	3,324	40.01	107
民國 98 年底	End of 2009	5,282	1,979	3,303	40.29	118
民國 99 年底	End of 2010	5,294	1,967	3,327	40.60	112
民國 100 年底	End of 2011	5,297	1,962	3,335	41.11	86
民國 101 年底	End of 2012	5,372	1,949	3,423	41.27	84
市議會	City Council	19	5	14	49.08	—
市政府	City Government	348	149	199	44.24	1
稅務局	Revenue Service Bureau	105	18	87	44.69	—
地政事務所	Land Administration Office	62	30	32	41.21	1
警察局及所屬	Bureau of Police & Subsidiaries	952	858	94	40.33	44
消防局	Bureau of Fire	229	195	34	34.47	27
衛生局及所屬	Bureau of Health & Subsidiaries	38	4	34	45.39	—
環境保護局	Bureau of Environ-mental Sanitation	48	23	25	43.96	—
其他市屬機關	The Other City Structure	63	20	43	44.56	2
區公所	District Office	155	88	67	47.89	—
各區衛生所	Health Offices of District Office	34	3	31	42.35	—
戶政事務所	Household Registration Office	89	16	73	43.85	—
市營事業機構	Municipal Owned Enterprises	—	—	—	—	—
高中職(含完全中學)	Senior High Schools	369	80	289	40.60	3
國民中學	Junior High Schools	1,071	232	839	39.40	5
國民小學(含幼稚園)	Elementary Schools	1,790	228	1,562	42.03	1

資料來源：行政院人事行政總處。

說明：1.平均年齡=∑(各組組中點×各組人數)/∑各組人數總和。

2.24歲以下及65歲以上兩組之組中點以24及65.5代表。

3-6、Actual Number of Personnel in Hsinchu City Government, School & Subsidiaries-by Sex & Age

Unit: Person

Age								
25-29	30-34	35-39	40-44	45-49	50-54	55-59	60-64	65歲以上
25~29 Years	30~34 Years	35~39 Years	40~44 Years	45~49 Years	50~54 Years	55~59 Years	60~64 Years	65 Years of Age and Over
793	1,202	1,054	806	588	354	94	56	3
713	1,199	1,134	881	648	336	101	44	3
625	1,121	1,222	912	666	369	106	39	1
571	1,093	1,251	982	696	365	132	35	3
523	1,013	1,259	1,034	760	391	151	35	2
469	945	1,255	1,088	816	418	172	37	4
422	884	1,218	1,121	895	420	166	36	2
399	861	1,146	1,207	904	440	182	42	1
363	835	1,087	1,229	977	477	183	58	2
379	854	1,029	1,238	1,015	517	189	65	2
—	1	1	5	3	4	3	2	—
24	50	40	74	54	50	38	15	2
2	11	22	17	25	17	7	4	—
5	16	8	9	11	6	4	2	—
91	139	136	240	187	89	20	6	—
65	48	33	17	18	17	4	—	—
2	3	3	8	10	9	3	—	—
2	5	9	10	10	8	3	1	—
3	6	8	11	14	11	5	3	—
2	8	17	26	38	32	24	8	—
4	4	6	6	8	3	1	2	—
3	14	12	21	16	12	11	—	—
—	—	—	—	—	—	—	—	—
30	36	105	105	53	28	6	3	—
94	242	272	199	154	81	18	6	—
52	271	357	490	414	150	42	13	—

Source : Directorate-Central Personnel of Administration, Executive Yuan.

3-7、自由地區立法委員區域選舉概況

屆 別 Terms	投票日期 Election Date			選民數 (人) Eligible Voters (People)	候選人數 Num. of Candidates		
	年 Year	月 Month	日 Date		合計 Total	男 Male	女 Female
72年增額 1983 Additional	72	12	3	158,802	16	15	1
75年增額 1986 Additional	75	12	6	166,269	11	9	2
78年增額 1989 Additional	78	12	2	174,825	6	5	1
第2屆第18選舉區 2nd Term 18 Constituency	81	12	19	213,796	10	8	2
第3屆第18選舉區 3rd Term 18 Constituency	84	12	2	223,618	4	4	—
第4屆第18選舉區 4th Term 18 Constituency	87	12	5	238,183	7	5	2
第5屆第18選舉區 5th Term 18 Constituency	90	12	1	256,635	11	7	4
第6屆第18選舉區 6th Term 18 Constituency	93	12	11	272,074	9	8	1
第7屆第18選舉區 7th Term 18 Constituency	97	1	12	285,433	3	2	1

資料來源：新竹市選委會。

說明：投票率為投票數除以選民數，當選率為當選人數除以候選人數。

3-7、Elections of Additional Legislators of Taiwan-Fuchien Area

投票數 Num. of Ballots			已領未投 (票) Num. of Abandon Vote	當選人數 Num. of Nominees Elected			投票率 Rate of Ballots to Voters (%)	當選率 Rate of Nominees to Candidates (%)
合計 Total	有效 Valid	無效 Invalid		合計 Total	男 Male	女 Female		
102,251	100,588	1,663	8	6	5	1	64.39	37.50
115,964	113,462	2,502	3	6	5	1	69.74	54.55
122,056	117,490	4,566	13	1	1	—	69.82	16.67
138,438	136,005	2,433	1	2	1	1	64.75	20.00
133,251	131,502	1,749	5	2	2	—	59.59	50.00
123,842	120,844	2,998	2	3	2	1	51.99	42.86
164,190	161,768	2,422	5	3	2	1	63.98	27.27
148,093	147,028	1,065	2	3	3	—	54.43	33.33
165,893	163,517	2,376	7	1	1	—	58.12	33.33

Source : Election Commission of Hsinchu City.

3-8、市長選舉概況

屆 別 Terms	投票日期 Election date			選民數 Eligible voters (人) (Person)	候選人數 Num. of Candidates		
	年 Year	月 Month	日 Date		合計 Total	男 Male	女 Female
第1屆市長出缺補選 The 1st Term	73	6	23	172,962	4	3	1
第 2 屆 The 2nd Term	74	11	16	181,378	2	2	—
第 3 屆 The 3rd Term	78	12	2	198,937	4	3	1
第 4 屆 The 4th Term	82	11	27	215,536	4	3	1
第 5 屆 The 5th Term	86	11	29	232,607	3	3	—
第 6 屆 The 6th Term	90	12	1	257,470	4	3	1
第 7 屆 The 7th Term	94	12	3	277,182	2	2	—
第 8 屆 The 8th Term	98	12	5	298,439	3	3	—

資料來源：新竹市選委會。

說明：投票率=投票數/選民數。

3-8、Election of City Major

投票數 Num. of Ballots			已領未投 Num. of Abandon Vote (票)	當選人姓名 Name of Nominee Elected	投票率 Rate of Ballots to Voters (%)
合計 Total	有效 Valid	無效 Invalid			
116,254	114,617	1,637	5	施性忠 Shin Hsing Chung	67.21
143,862	140,644	3,218	15	任富勇 Jen Fu Yung	79.32
139,340	135,070	4,270	2	童勝男 Tung Sheng Nan	70.04
152,670	150,334	2,336	5	童勝男 Tung Sheng Nan	70.83
147,397	144,938	2,459	5	蔡仁堅 Tsai Jen Chien	63.37
164,561	161,717	2,844	8	林政則 Li Jung Tzer	63.91
165,189	161,998	3,191	2	林政則 Li Jung Tzer	59.60
169,588	166,563	3,025	4	許明財 Hsu Ming-Tsai	56.83

Source : Election Commission of Hsinchu City.

3-9、市議員選舉概況

屆 別 Terms	投票日期 Election date			選民數 Eligible voters (人) (Person)	候選人數 Num. of Candidates		
	年 Year	月 Month	日 Date		合計 Total	男 Male	女 Female
第1屆補足差額選舉 The 1st Term	71	9	18	165,315	12	11	1
第 2 屆 The 2nd Term	75	2	1	182,388	45	41	4
第 3 屆 The 3rd Term	79	1	20	199,271	49	45	4
第 4 屆 The 4th Term	83	1	29	215,724	49	42	7
第 5 屆 The 5th Term	87	1	24	233,121	53	45	8
第 6 屆 The 6th Term	91	1	26	257,218	81	61	20
第 7 屆 The 7th Term	94	12	3	275,898	59	46	13
第 8 屆 The 8th Term	98	12	5	297,090	57	43	14

資料來源：新竹市選委會。

說明：投票率=投票數/選民數;當選率=當選人數/候選人數。

3-9、Election of City Councilors

投票數 Num. of Ballots			已領未投 Num. of Abandon Vote (票)	當選人數 Num. of Nominees Elected			投票率 Rate of Ballots to Voters (%)	當選率 Rate of Nominees to Candidates (%)
合計 Total	有效 Valid	無效 Invalid		合計 Total	男 Male	女 Female		
87,046	85,434	1,612	10	7	6	1	52.65	58.33
129,646	127,396	2,250	1	25	23	2	71.08	55.56
138,803	135,786	3,017	1	25	23	2	69.06	51.02
146,139	143,247	2,892	5	26	23	3	67.34	53.06
117,202	115,514	1,688	1	29	23	6	50.28	54.72
118,750	117,416	1,334	1	31	23	8	46.17	38.27
164,670	161,405	3,265	2	32	24	8	59.69	54.24
169,129	166,792	2,337	4	33	25	8	56.93	57.89

Source : Election Commission of Hsinchu City.

重要統計名詞定義

1. 一般行政機關：新竹市政府所屬各單位中，除市營事業機構及市立各級學校以外之所有單位均屬之，亦包含衛生醫療機構。
2. 職員、職工：職工包含技工、工友及駕駛；職員則為除職工以外之編制內公務人員。

The Definition of Important Statistical Terms

1. Administrative agencies: This refers to all units under the Hsinchu City Government, which also includes health and medical institutes, but excluding municipal owned enterprises and various level of municipal schools.
2. Staff and worker: “Worker” includes technicians, maintenance workers and drivers; “Staff” refers to public servants within the arrangement other than employees.

肆、農林漁牧

4-1、耕地面積

單位：公頃

年 底 別 及 區 別 End of Year & District	總 計 Grand Total	水
		合 計 Total
民國92年底 End of 2003	2,637.07	1,968.97
民國93年底 End of 2004	2,594.82	1,894.04
民國94年底 End of 2005	2,585.29	1,887.71
民國95年底 End of 2006	2,557.99	1,867.65
民國96年底 End of 2007	2,526.85	1,841.23
民國97年底 End of 2008	2,507.75	1,827.37
民國98年底 End of 2009	2,496.75	1,820.68
民國99年底 End of 2010	2,482.62	1,815.75
民國100年底 End of 2011	2,456.04	1,793.43
民國101年底 End of 2012	2,308.51	1,647.55
東 區 East District	476.74	373.50
北 區 North District	443.72	433.65
香 山 Siangshan District	1,388.05	840.40

資料來源：本府產業發展處。

IV. Agriculture, Forestry, Fishery and Livestock

4-1、Cultivated Land Area

Unit:Ha.

田 Paddy Field			旱 田
兩 期 作	單 期 作 Single Cropped Field		
Double Cropped Field	第一期作 1st Crop	第二期作 2nd Crop	Upland Field
1,968.97	—	—	668.10
1,894.04	—	—	700.78
1,887.71	—	—	697.58
1,867.65	—	—	690.34
1,841.23	—	—	685.62
1,827.37	—	—	680.38
1,820.68	—	—	676.07
1,815.75	—	—	666.87
1,793.43	—	—	662.61
1,647.55	—	—	660.96
373.50	—	—	103.24
433.65	—	—	10.07
840.40	—	—	547.65

Source: Department of Economic Development.

4-2、農戶人口數

年底別及區別 End of Year & District	戶數 (戶) Households					
	合計 Total	自耕農 Owner Farmer	半自耕農 Part Owner Farmer		受委託經營 Tenant or Farm Worker	非耕種農 Non-Farmer
			自耕地 50%以上 Self-owned Land over 50%	自耕地50% 以下者 Self-owned Land under 50%		
民國91年底 End of 2002	4,473	4,354	54	—	62	3
民國92年底 End of 2003	5,167	5,001	56	53	53	4
民國93年底 End of 2004	4,954	4,418	66	314	142	14
民國94年底 End of 2005	5,054	4,687	83	92	186	6
民國95年底 End of 2006	5,096	4,661	197	188	44	6
民國96年底 End of 2007	4,953	4,666	108	145	29	5
民國97年底 End of 2008	4,912	4,694	77	63	73	5
民國98年底 End of 2009	4,809	4,560	89	66	89	5
民國99年底 End of 2010	5,646	5,214	93	91	242	6
民國100年底 End of 2011	5,633	5,010	150	240	228	5
東區 East District	1,769	1,637	23	35	73	1
北區 North District	1,396	1,178	52	92	72	2
香山 Siangshan District	2,468	2,195	75	113	83	2

資料來源：行政院農業委員會農糧署。

4-2、Farm Families and Farm Household Population

人 口 數 (人) Persons				
合 計	自 耕 農	半 自 耕 農	受委託經營	非 耕 種 農
Total	Owner Farmer	Part Owner Farmer	Tenant or Farm Worker	Non-farmer
23,183	22,560	286	321	16
23,705	23,090	329	267	19
23,071	19,763	2,337	889	82
25,891	23,896	985	978	32
25,503	23,510	1,769	197	27
21,979	20,947	963	58	11
22,512	21,577	704	217	14
21,529	20,366	706	436	21
25,506	23,435	968	1,077	26
27,552	24,448	1,950	1,132	22
8,473	7,817	288	364	4
7,185	6,091	722	362	10
11,894	10,540	940	406	8

Source: Agriculture and Food Agency, Council of Agriculture, Executive Yuan

4-3、稻米收穫面積及生產量

單位：面積—公頃、產量—糙米公斤

年 別 Year	期 別 Crops	總 計 Grand Total			水 合 計 Total		
		種植面積 Planted Area	收穫面積 Harvested Area	產 量 Production	種植面積 Planted Area	收穫面積 Harvested Area	產 量 Production
		民國92年 2003	計	1,290.80	1,290.80	5,099,469	1,290.80
	一期	642.54	642.54	2,874,847	642.54	642.54	2,874,847
	二期	648.26	648.26	2,224,622	648.26	648.26	2,224,622
民國93年 2004	計	850.99	850.99	3,377,449	850.99	850.99	3,377,449
	一期	377.36	377.36	1,614,177	377.36	377.36	1,614,177
	二期	473.63	473.63	1,763,272	473.63	473.63	1,763,272
民國94年 2005	計	1,371.56	1,367.76	7,591,332	1,371.56	1,367.76	7,591,332
	一期	736.75	732.95	4,548,688	736.75	732.95	4,548,688
	二期	634.81	634.81	3,042,644	634.81	634.81	3,042,644
民國95年 2006	計	1,059.38	1,059.38	4,455,360	1,059.38	1,059.38	4,455,360
	一期	476.09	476.09	1,842,625	476.09	476.09	1,842,625
	二期	583.29	583.29	2,612,735	583.29	583.29	2,612,735
民國96年 2007	計	1,359.82	1,359.82	5,965,011	1,359.82	1,359.82	5,965,011
	一期	719.55	719.55	3,367,205	719.55	719.55	3,367,205
	二期	640.27	640.27	2,597,806	640.27	640.27	2,597,806
民國97年 2008	計	1,228.59	1,228.59	5,222,288	1,228.59	1,228.59	5,222,288
	一期	645.04	645.04	3,281,811	645.04	645.04	3,281,811
	二期	583.55	583.55	1,940,477	583.55	583.55	1,940,477
民國98年 2009	計	1,291.67	1,291.67	5,490,800	1,291.67	1,291.67	5,490,800
	一期	682.78	682.78	3,242,023	682.78	682.78	3,242,023
	二期	608.89	608.89	2,248,777	608.89	608.89	2,248,777
民國99年 2010	計	1,259.19	1,259.19	4,712,656	1,259.19	1,259.19	4,712,656
	一期	667.94	667.94	2,395,353	667.94	667.94	2,395,353
	二期	591.25	591.25	2,317,303	591.25	591.25	2,317,303
民國100年 2011	計	1,245.89	1,245.89	5,715,019	1,245.89	1,245.89	5,715,019
	一期	665.96	665.96	3,231,339	665.96	665.96	3,231,339
	二期	579.93	579.93	2,483,680	579.93	579.93	2,483,680
民國101年 2012	計	1,030.00	1,030.00	4,917,000	1,030.00	1,030.00	4,917,000
	一期	540.00	540.00	2,490,000	540.00	540.00	2,490,000
	二期	490.00	490.00	2,427,000	490.00	490.00	2,427,000

資料來源：行政院農業委員會農糧署。

4-3、Harvested Area of Paddy Field and Rice Production

Unit : Area:Ha.; Production:kg

稻									陸 稻		
梗 稻 (蓬萊米) Japonica Rice			硬秈稻 (在來米) India Rice			梗糯稻 (圓糯米) Glutinous Rice of Japonica Type			Upland Rice		
種植面積	收穫面積	產 量	種植面積	收穫面積	產 量	種植面積	收穫面積	產 量	種植面積	收穫面積	產 量
Planted Area	Harvested Area	Production	Planted Area	Harvested Area	Production	Planted Area	Harvested Area	Production	Planted Area	Harvested Area	Production
1,290.80	1,290.80	5,099,469	—	—	—	—	—	—	—	—	—
642.54	642.54	2,874,847	—	—	—	—	—	—	—	—	—
648.26	648.26	2,224,622	—	—	—	—	—	—	—	—	—
850.99	850.99	3,377,449	—	—	—	—	—	—	—	—	—
377.36	377.36	1,614,177	—	—	—	—	—	—	—	—	—
473.63	473.63	1,763,272	—	—	—	—	—	—	—	—	—
1,371.56	1,367.76	7,591,332	—	—	—	—	—	—	—	—	—
736.75	732.95	4,548,688	—	—	—	—	—	—	—	—	—
634.81	634.81	3,042,644	—	—	—	—	—	—	—	—	—
1,059.38	1,059.38	4,455,360	—	—	—	—	—	—	—	—	—
476.09	476.09	1,842,625	—	—	—	—	—	—	—	—	—
583.29	583.29	2,612,735	—	—	—	—	—	—	—	—	—
1,359.82	1,359.82	5,965,011	—	—	—	—	—	—	—	—	—
719.55	719.55	3,367,205	—	—	—	—	—	—	—	—	—
640.27	640.27	2,597,806	—	—	—	—	—	—	—	—	—
1,228.59	1,228.59	5,222,288	—	—	—	—	—	—	—	—	—
645.04	645.04	3,281,811	—	—	—	—	—	—	—	—	—
583.55	583.55	1,940,477	—	—	—	—	—	—	—	—	—
1,291.67	1,291.67	5,490,800	—	—	—	—	—	—	—	—	—
682.78	682.78	3,242,023	—	—	—	—	—	—	—	—	—
608.89	608.89	2,248,777	—	—	—	—	—	—	—	—	—
1,259.19	1,259.19	4,712,656	—	—	—	—	—	—	—	—	—
667.94	667.94	2,395,353	—	—	—	—	—	—	—	—	—
591.25	591.25	2,317,303	—	—	—	—	—	—	—	—	—
1,245.89	1,245.89	5,715,019	—	—	—	—	—	—	—	—	—
665.96	665.96	3,231,339	—	—	—	—	—	—	—	—	—
579.93	579.93	2,483,680	—	—	—	—	—	—	—	—	—
1,030.00	1,030.00	4,917,000	—	—	—	—	—	—	—	—	—
540.00	540.00	2,490,000	—	—	—	—	—	—	—	—	—
490.00	490.00	2,427,000	—	—	—	—	—	—	—	—	—

Source: Agriculture and Food Agency, Council of Agriculture, Executive Yuan

4-4、農產品收穫面積及生產量

(1) 普通作物生產

單位：收穫面積 — 公頃、產量 — 公斤

年 別 及 區 別	總 計		甘 薯		飼 料 用 玉 蜀 黍	
	Grand Total		Sweet Potatoes		Feed Corn	
	收穫面積	產 量	收穫面積	產 量	收穫面積	產 量
Year & District	Harvested Area	Production	Harvested Area	Production	Harvested Area	Production
民國92年 2003	58.77	510,285	17.53	280,420	—	—
民國93年 2004	52.67	450,822	16.28	262,735	—	—
民國94年 2005	62.17	515,081	17.73	288,055	—	—
民國95年 2006	60.52	538,062	22.52	364,705	—	—
民國96年 2007	53.25	473,987	20.08	320,385	—	—
民國97年 2008	51.85	430,996	17.32	275,965	—	—
民國98年 2009	51.46	405,534	15.49	247,040	—	—
民國99年 2010	39.59	302,781	11.09	176,780	—	—
民國100年 2011	39.06	331,224	13.25	212,330	—	—
民國101年 2012	34.19	301,004	12.89	204,910	—	—
東 區 East District	10.19	89,412	3.87	61,470	—	—
北 區 North District	1.70	11,482	0.17	3,590	—	—
香 山 Siangshan District	22.30	200,110	8.85	139,850	—	—

資料來源：本府產業發展處。

4-4、Harvested Area and Production of Crop Products

(1) Production of Common Crops

Unit : Harvested Area : Ha. ; Production : kg

落花生 Peanuts		食用玉蜀黍 Food Corn		其他普通作物 Others Common Crops	
收穫面積 Harvested Area	產量 Production	收穫面積 Harvested Area	產量 Production	收穫面積 Harvested Area	產量 Production
4.25	6,956	40.03	199,665	1.21	30,200
4.68	7,852	30.50	150,035	1.21	30,200
4.34	7,242	38.89	189,584	1.21	30,200
3.95	6,528	33.65	166,229	0.40	600
2.91	4,657	30.26	148,945	—	—
3.54	5,511	30.86	148,870	0.13	650
4.56	7,184	31.41	151,310	—	—
2.78	4,251	25.72	121,750	—	—
4.50	10,099	21.31	108,795	—	—
4.40	9,759	16.90	86,335	—	—
0.93	2,599	5.39	25,343	—	—
0.47	1,320	1.06	6,572	—	—
3.00	5,840	10.45	54,420	—	—

Source: Department of Economic Development.

4-4、農產品收穫面積及生產量（續1）

(2) 特用作物生產

單位：收穫面積 - 公頃、產量 - 公斤

年 別 及 區 別 Year & District	總 計 Grand Total		茶 葉 Tea		菸 草 Tobacco	
	收穫面積 Harvested Area	產 量 Production	收穫面積 Harvested Area	產 量 Production	收穫面積 Harvested Area	產 量 Production
	民國92年 2003	2.25	4,150	1.65	1,650	—
民國93年 2004	2.12	2,120	1.62	1,620	—	—
民國94年 2005	2.39	6,950	1.65	1,650	—	—
民國95年 2006	3.13	23,430	1.65	1,650	—	—
民國96年 2007	2.74	16,613	1.65	1,650	—	—
民國97年 2008	2.61	12,415	1.65	1,650	—	—
民國98年 2009	2.16	2,350	1.65	1,650	—	—
民國99年 2010	1.90	1,900	1.90	1,900	—	—
民國100年 2011	1.91	2,800	1.90	1,900	—	—
民國101年 2012	1.90	1,900	1.90	1,900	—	—
東 區 East District	1.10	1,100	1.10	1,100	—	—
北 區 North District	—	—	—	—	—	—
香 山 Siangshan District	0.80	800	0.80	800	—	—

資料來源：本府產業發展處。

4-4、Harvested Area and Production of Crop Products (Cont.1)

(2) Production of Special Crops

Unit : Harvested Area : Ha. ; Production : kg

甘蔗		生食用甘蔗		其他特用作物	
Sugar-cane		Sugar-cane (fresh)		Others Special Crops	
收穫面積	產量	收穫面積	產量	收穫面積	產量
Harvested Area	Production	Harvested Area	Production	Harvested Area	Production
—	—	0.10	2,000	0.50	500
—	—	—	—	0.50	500
—	—	0.24	4,800	0.50	500
—	—	0.30	6,000	1.18	15,780
—	—	0.18	4,450	0.91	10,513
—	—	0.01	200	0.95	10,565
—	—	0.01	200	0.50	500
—	—	—	—	—	—
—	—	0.01	900	—	—
—	—	—	—	—	—
—	—	—	—	—	—
—	—	—	—	—	—
—	—	—	—	—	—

Source: Department of Economic Development.

4-4、農產品收穫面積及生產量（續2）

(3) 蔬菜生產

單位：收穫面積 - 公頃、產量 - 公斤

年 別 及 區 別 Year & District	總 計 Grand Total		竹 筍 Bamboo Shoot		蔥 Scallion	
	收穫面積	產 量	收穫面積	產 量	收穫面積	產 量
	Harvested Area	Production	Harvested Area	Production	Harvested Area	Production
民國92年 2003	180.18	2,026,175	57.98	426,380	28.28	422,405
民國93年 2004	178.27	2,026,166	52.57	383,520	26.45	388,435
民國94年 2005	171.19	1,896,088	51.22	346,860	23.13	340,045
民國95年 2006	169.08	1,899,491	43.37	308,629	24.28	343,990
民國96年 2007	159.35	1,752,201	44.50	319,506	24.53	359,385
民國97年 2008	150.84	1,633,602	41.82	298,242	22.08	326,395
民國98年 2009	142.52	1,500,316	39.79	236,031	17.20	258,300
民國99年 2010	119.24	1,282,650	32.22	192,035	13.25	214,550
民國100年 2011	115.51	1,298,960	29.22	174,535	11.26	185,350
民國101年 2012	102.16	1,282,256	28.49	168,390	8.05	135,334
東 區 East District	21.42	217,088	11.55	64,680	0.45	8,190
北 區 North District	11.87	218,398	0.69	6,210	0.85	18,544
香 山 Siangshan District	68.87	846,770	16.25	97,500	6.75	108,600

資料來源：本府產業發展處。

4-4、Harvested Area and Production of Crop Products (Cont.2)

(3) Production of Vegetables

Unit : Harvested Area : Ha. ; Production : kg

甘 藍 Cabbage		花 椰 菜 Cauliflower		蘿 蔔 Radishes		其 他 蔬 菜 Other Vegetables	
收 穫 面 積 Harvested Area	產 量 Production	收 穫 面 積 Harvested Area	產 量 Production	收 穫 面 積 Harvested Area	產 量 Production	收 穫 面 積 Harvested Area	產 量 Production
13.65	228,135	2.59	25,140	8.06	135,660	69.62	788,455
15.28	268,690	2.91	30,000	8.28	139,190	72.78	816,331
12.99	227,782	3.08	30,610	8.51	143,226	72.26	807,565
11.55	199,725	4.78	46,700	8.76	151,205	76.34	849,242
12.07	209,695	3.55	33,210	4.56	78,250	70.14	752,155
10.63	171,735	4.03	37,770	6.44	103,655	65.84	718,775
10.02	156,235	3.45	32,260	6.18	96,235	65.88	721,255
11.03	172,115	2.51	23,050	5.80	90,585	54.43	590,315
9.88	154,340	2.66	24,515	5.71	89,895	56.78	670,325
8.72	168,861	1.60	20,298	3.53	53,210	51.77	736,163
0.45	15,525	0.05	1,075	0.54	9,180	8.38	118,438
1.12	40,936	0.22	4,323	0.34	10,880	8.65	137,505
7.15	112,400	1.33	14,900	2.65	33,150	34.74	480,220

Source: Department of Economic Development.

4-4、農產品收穫面積及生產量（續完）

(4) 果品生產

單位：收穫面積—公頃、產量—公斤

年 別 及 區 別 Year & District	總 計 Grand Total		香 蕉 Bananas		梨 Pears	
	收穫面積 Harvested Area	產 量 Production	收穫面積 Harvested Area	產 量 Production	收穫面積 Harvested Area	產 量 Production
	民國92年 2003	342.54	2,495,485	1.70	26,820	16.20
民國93年 2004	330.38	2,865,589	1.83	27,920	12.70	89,100
民國94年 2005	299.75	915,974	1.85	28,120	6.18	36,620
民國95年 2006	287.34	2,452,830	2.70	38,760	5.24	43,790
民國96年 2007	280.31	2,359,044	2.57	36,045	3.70	38,160
民國97年 2008	266.51	2,334,990	2.88	63,176	3.75	38,760
民國98年 2009	259.16	2,526,798	2.71	61,646	3.75	38,760
民國99年 2010	155.28	1,448,681	4.30	98,088	3.72	43,120
民國100年 2011	144.38	655,503	5.64	126,610	2.22	28,140
民國101年 2012	144.45	601,927	5.71	125,027	2.22	28,362
東 區 East District	18.68	188,035	0.89	14,595	1.02	14,700
北 區 North District	2.77	56,499	0.97	20,342	—	—
香 山 Siangshan District	123.00	357,393	3.85	90,090	1.20	13,662

資料來源：本府產業發展處。

4-4、Harvested Area and Production of Crop Products (Cont.End)

(4) Production of Fruits

Unit : Harvested Area : Ha. ; Production : kg

柑 橘 類 Oranges and Citrus		龍 眼 Longans		荔 枝 Litchis		其他果品類 Other Fruits	
收穫面積 Harvested Area	產 量 Production	收穫面積 Harvested Area	產 量 Production	收穫面積 Harvested Area	產 量 Production	收穫面積 Harvested Area	產 量 Production
30.64	340,325	2.30	17,250	282.20	1,802,560	9.50	194,930
30.02	327,069	2.30	17,250	273.20	2,179,600	10.33	224,650
3.55	39,680	2.30	17,250	260.40	415,440	25.47	378,864
19.60	217,990	2.30	17,250	250.20	1,982,300	7.30	152,740
17.45	187,882	2.30	17,250	246.80	1,896,670	7.49	183,037
18.26	199,122	2.30	17,250	231.80	1,842,290	7.52	174,392
18.23	291,500	2.30	17,250	223.80	1,901,000	8.37	216,642
16.86	288,032	1.30	9,650	124.10	886,300	5.00	123,491
16.16	213,302	1.30	9,650	115.10	209,975	3.96	67,826
15.45	190,994	1.10	9,156	115.70	178,813	4.27	69,575
5.88	74,564	1.10	9,156	8.70	56,833	1.09	18,187
0.07	1,009	—	—	—	—	1.73	35,148
9.50	115,421	—	—	107.00	121,980	1.45	16,240

Source: Department of Economic Development.

4-6、森林主產物砍伐生產

單位：面積-公頃、材積-立方公尺、竹-支

年 別 Year	砍伐數量 Quantity of Felling				
	林木 Trees				竹
	面積 Area		立木材積 Trees Standing Volume		面積 Area
	皆伐 Clearcut	間擇伐 Non-clearcut	用材 Saw Timber	薪材 Firewoods	
民國92年 2003	—	—	—	—	—
民國93年 2004	—	—	—	—	—
民國94年 2005	—	—	—	—	—
民國95年 2006	—	—	—	—	—
民國96年 2007	—	—	—	—	—
民國97年 2008	3.67	—	193	—	—
民國98年 2009	1.52	—	115	—	—
民國99年 2010	1.28	—	201	—	—
民國100年 2011	4.53	—	535	—	—
民國101年 2012	—	—	—	—	—

資料來源：本府產業發展處。

4-6、Felling of the Trees and Bamboo

Unit : Area : Ha. ; Standing Volume : m³·Bamboo : Piece

	生産數量 Quantity of Production			
Bamboo	用材	薪材	枝梢材	竹
支數	用材	薪材	枝梢材	竹
Quantity	Saw Timber	Firewoods	Millwood	Bamboo
—	—	—	—	—
—	—	—	—	—
—	—	—	—	—
—	—	—	—	—
—	—	—	—	—
—	110	—	25	—
—	80	—	15	—
—	180	—	21	—
—	400	—	135	—
—	—	—	—	—

Source: Department of Economic Development.

4-7、漁業從業人員

單位：人

年底別 End of Year	總 計 Grand Total			遠 洋 漁 業 Far Sea Fisheries			近 海 漁 業 Offshore Fisheries		
	合 計 Total	專 業 Full-time	兼 業 Part-time	計 Subtotal	專 業 Full-time	兼 業 Part-time	計 Subtotal	專 業 Full-time	兼 業 Part-time
民國92年底 End of 2003	11,482	8,476	3,006	—	—	—	3,547	3,086	461
民國93年底 End of 2004	13,666	10,081	3,585	—	—	—	4,427	3,850	577
民國94年底 End of 2005	13,898	10,253	3,645	—	—	—	4,523	3,932	591
民國95年底 End of 2006	14,569	10,768	3,801	—	—	—	4,690	4,081	609
民國96年底 End of 2007	14,808	10,976	3,832	—	—	—	4,783	4,161	622
民國97年底 End of 2008	14,922	11,129	3,793	—	—	—	5,147	4,478	669
民國98年底 End of 2009	13,517	10,358	3,159	—	—	—	5,109	4,455	654
民國99年底 End of 2010	13,567	10,439	3,128	—	—	—	5,261	4,588	673
民國100年底 End of 2011	13,523	10,379	3,144	—	—	—	5,169	4,508	661
民國101年底 End of 2012	13,012	10,016	2,996	—	—	—	5,016	4,375	641

資料來源：本府產業發展處。

4-7、Fishery Employment

Unit : Person

沿 岸 漁 業 Coastal Fisheries			海 面 養 殖 業 Marine Culture			內 陸 漁 撈 業 Inland Fishing Fisheries			內 陸 養 殖 業 Inland Culture		
計 Subtotal	專 業 Full-time	兼 業 Part-time	計 Subtotal	專 業 Full-time	兼 業 Part-time	計 Subtotal	專 業 Full-time	兼 業 Part-time	計 Subtotal	專 業 Full-time	兼 業 Part-time
4,890	3,432	1,458	2,982	1,917	1,065	—	—	—	63	41	22
6,260	4,316	1,944	2,922	1,878	1,044	—	—	—	57	37	20
6,337	4,352	1,985	2,992	1,938	1,054	—	—	—	46	31	15
6,906	4,760	2,146	2,931	1,899	1,032	—	—	—	42	28	14
7,119	4,932	2,187	2,867	1,857	1,010	—	—	—	39	26	13
7,006	4,860	2,146	2,728	1,767	961	—	—	—	41	24	17
6,736	4,792	1,944	1,638	1,092	546	—	—	—	34	19	15
6,668	4,764	1,904	1,602	1,068	534	—	—	—	36	19	17
6,740	4,796	1,944	1,582	1,058	524	—	—	—	32	17	15
6,521	4,658	1,863	1,447	968	479	—	—	—	28	15	13

Source: Department of Economic Development.

4-8、漁戶及漁戶人口數

單位：戶、人

年底別 End of Year	漁 戶 數 Number of Fishermen Household						
	合 計 Total	遠洋漁業 Far-sea Fisheries	近海漁業 Offshore Fisheries	沿岸漁業 Coastal Fisheries	海面養殖業 Marine Aquaculture	內陸漁撈業 Inland Water Fisheries	內陸養殖業 Inland Aquaculture
民國92年底 End of 2003	2,219	—	872	537	703	—	107
民國93年底 End of 2004	2,413	—	1,020	557	725	—	111
民國94年底 End of 2005	2,441	—	1,050	560	738	—	93
民國95年底 End of 2006	2,490	—	1,104	616	695	—	75
民國96年底 End of 2007	2,492	—	1,110	633	680	—	69
民國97年底 End of 2008	2,523	—	1,180	626	645	—	72
民國98年底 End of 2009	2,154	—	1,175	619	303	—	57
民國99年底 End of 2010	2,184	—	1,193	637	298	—	56
民國100年底 End of 2011	2,150	—	1,165	640	295	—	50
民國101年底 End of 2012	2,031	—	1,119	602	270	—	40

資料來源：本府產業發展處。

4-8、Fishermen Household and Fishermen Population

Unit : Household ; Person

漁戶人口數						
Population of Fishermen Household						
合 計	遠洋漁業	近海漁業	沿岸漁業	海面養殖業	內陸漁撈業	內陸養殖業
Total	Far-sea Fisheries	Offshore Fisheries	Coastal Fisheries	Marine Aquaculture	Inland Water Fisheries	Inland Aquaculture
13,875	—	5,450	3,356	4,394	—	675
15,075	—	6,375	3,481	4,531	—	688
15,249	—	6,562	3,500	4,612	—	575
15,138	—	6,624	3,696	4,343	—	475
15,146	—	6,660	3,798	4,250	—	438
15,310	—	7,080	3,756	4,031	—	443
13,379	—	7,050	4,085	1,894	—	350
13,568	—	7,158	4,203	1,863	—	344
13,363	—	6,990	4,224	1,843	—	306
12,631	—	6,714	3,973	1,688	—	256

Source: Department of Economic Development.

4-9、現有動力漁船數

單位：艘、噸

年底別 End of Year	合計 Total		動力舢舨 Powered Sampans		未滿5噸 Below 5 Ton		5-未滿10噸 5-Below 10 Tons		10-未滿20噸 10 -Below 20 Tons	
	艘數 No. of Boats	噸數 Tonnage	艘數 No. of Boats	噸數 Tonnage	艘數 No. of Boats	噸數 Tonnage	艘數 No. of Boats	噸數 Tonnage	艘數 No. of Boats	噸數 Tonnage
	民國92年底 End of 2003	132	4,060.70	31	37.23	12	27.13	6	44.44	22
民國93年底 End of 2004	140	4,061.95	35	40.69	16	33.12	7	50.89	21	343.13
民國94年底 End of 2005	143	4,120.43	30	48.09	21	42.86	7	50.89	24	384.47
民國95年底 End of 2006	154	4,180.36	32	51.53	27	55.90	7	50.89	27	427.92
民國96年底 End of 2007	157	4,191.17	35	55.90	26	54.84	8	58.39	27	427.92
民國97年底 End of 2008	169	4,214.24	40	62.53	32	64.83	9	64.84	27	427.92
民國98年底 End of 2009	170	4,216.27	40	62.53	33	66.86	9	64.84	27	427.92
民國99年底 End of 2010	170	4,216.27	40	62.53	33	66.86	9	64.84	27	427.92
民國100年底 End of 2011	170	4,216.27	40	62.53	33	66.86	9	64.84	27	427.92
民國101年底 End of 2012	182	3,849.99	40	56.26	68	158.04	11	76.91	17	253.40

資料來源：本府產業發展處。

4-9、The Number of Powered Fishing Crafts

Unit : Boat ; Tonnage

20-未滿50噸		50-未滿100噸		100-未滿200噸		200-未滿500噸		500-未滿1000噸		1000噸以上	
20-Below 50 Tons		50-Below 100 Tons		100-Below 200 Tons		200-Below 500 Tons		500-Below 1000 Tons		1000 Tons and Over	
艘數	噸數	艘數	噸數	艘數	噸數	艘數	噸數	艘數	噸數	艘數	噸數
No. of Boats	Tonnage	No. of Boats	Tonnage	No. of Boats	Tonnage	No. of Boats	Tonnage	No. of Boats	Tonnage	No. of Boats	Tonnage
33	1,389.62	25	1,820.50	3	384.00	—	—	—	—	—	—
33	1,389.62	25	1,820.50	3	384.00	—	—	—	—	—	—
33	1,389.62	25	1,820.50	3	384.00	—	—	—	—	—	—
33	1,389.62	25	1,820.50	3	384.00	—	—	—	—	—	—
33	1,389.62	25	1,820.50	3	384.00	—	—	—	—	—	—
33	1,389.62	25	1,820.50	3	384.00	—	—	—	—	—	—
33	1,389.62	25	1,820.50	3	384.00	—	—	—	—	—	—
33	1,389.62	25	1,820.50	3	384.00	—	—	—	—	—	—
33	1,389.62	25	1,820.50	3	384.00	—	—	—	—	—	—
16	664.14	25	1,973.26	5	667.98	—	—	—	—	—	—

Source: Department of Economic Development.

4-10、漁業生產量

單位：產量-公噸、價值-新台幣千元

年別及漁會別 Year	合計 Total		遠洋漁業 Far-sea Fisheries		近海漁業 Offshore Fisheries	
	產量 Quantity	價值 Value	產量 Quantity	價值 Value	產量 Quantity	價值 Value
民國92年 2003	20,440	2,323,867	—	—	13,843	1,658,301
民國93年 2004	26,312	3,051,864	—	—	18,436	2,274,736
民國94年 2005	21,132	2,367,364	—	—	13,952	1,665,924
民國95年 2006	11,891	1,269,478	—	—	4,950	571,938
民國96年 2007	9,624	1,009,405	—	—	2,749	314,400
民國97年 2008	10,924	1,138,961	—	—	3,060	346,472
民國98年 2009	6,949	740,230	—	—	2,220	254,344
民國99年 2010	4,744	530,717	—	—	1,939	225,660
民國100年 2011	4,976	619,932	—	—	2,108	271,448
民國101年 2012	5,824	695,767	—	—	2,275	286,937
新竹區漁會 Hsinchu City Fisherman's Association	5,786	691,287	—	—	2,275	286,937
香山區 Siangshan District	39	4,480	—	—	—	—

資料來源：行政院農業委員會漁業署。

說明：1. 因四捨五入，總數與細數之和尾數容或未能相符。

2. 100年起內陸養殖業產值含觀賞魚，產量因計量單位不同故不納入合計，只合計價值。

4-10、Fishery Production

Unit:Quantity:m.t ; Value:NT\$1,000

沿岸漁業 Coastal Fisheries		海面養殖業 Marine Aquaculture		內陸漁撈業 Inland Water Fisheries		內陸養殖業 Inland Aquaculture	
產量 Quantity	價值 Value	產量 Quantity	價值 Value	產量 Quantity	價值 Value	產量 Quantity	價值 Value
6,499	652,900	55	6,097	—	—	44	6,569
7,836	771,891	20	2,503	—	—	20	2,734
7,089	687,884	47	6,332	—	—	44	7,223
6,882	691,374	21	2,934	—	—	38	3,232
6,818	689,721	11	1,451	—	—	45	3,833
7,835	789,605	9	1,258	—	—	20	1,627
4,708	483,638	9	1,178	—	—	12	1,069
2,762	300,613	7	994	—	—	36	3,449
2,843	345,448	9	1,314	—	—	16	1,722
3,511	404,350	7	984	—	—	32	3,497
3,511	404,350	—	—	—	—	—	—
—	—	7	984	—	—	32	3,497

Source:Council of Agriculture, Executive Yuan

4-11、水產養殖面積

單位：公頃

年 底 別 End of Year	總 計 Grand Total				鹹水漁塭 Brackish Ponds				淡 水 Fresh Water	
	合計 Total	單養 Mono-Culture	混養 Poly-Culture	休養 Suspend Culture	計 Subtotal	單養 Mono-Culture	混養 Poly-Culture	休養 Suspend Culture	計 Subtotal	單養 Mono-Culture
民國92年底 End of 2003	351.8	238.7	21.4	91.7	16.5	—	4.5	12.0	23.3	—
民國93年底 End of 2004	351	246	15	90	16	6	—	10	21	—
民國94年底 End of 2005	359	251	13	95	16	6	—	10	18	—
民國95年底 End of 2006	358	245	12	101	16	6	—	10	17	—
民國96年底 End of 2007	356	241	11	104	16	8	—	8	15	—
民國97年底 End of 2008	364	249	—	115	24	16	—	8	15	—
民國98年底 End of 2009	129	80	—	49	24	16	—	8	14	—
民國99年底 End of 2010	115	80	—	35	24	16	—	8	—	—
民國100年底 End of 2011	115	80	—	35	24	16	—	8	—	—
民國101年底 End of 2012	110	75	—	35	24	16	—	8	—	—

資料來源：本府產業發展處。

4-11、Aquaculture Area by Species

Unit:Ha.

漁 塭		淺海養殖				箱網養殖(立方公尺)				其他(稻田、池埤水庫)			
Ponds		Shallow Sea Aquaculture				Cage Aquaculture (m ³)				Others			
混養	休養	計	單養	混養	休養	計	單養	混養	休養	計	單養	混養	休養
Poly-Culture	Suspend Culture	Subtotal	Mono-Culture	Poly-Culture	Suspend Culture	Subtotal	Mono-Culture	Poly-Culture	Suspend Culture	Subtotal	Mono-Culture	Poly-Culture	Suspend Culture
16.9	6.4	312.0	238.7	—	73.3	—	—	—	—	—	—	—	—
15	6	314	240	—	74	—	—	—	—	—	—	—	—
13	5	325	245	—	80	—	—	—	—	—	—	—	—
12	5	325	239	—	86	—	—	—	—	—	—	—	—
11	4	325	233	—	92	—	—	—	—	—	—	—	—
—	15	325	233	—	92	—	—	—	—	—	—	—	—
—	14	91	64	—	27	—	—	—	—	—	—	—	—
—	—	91	64	—	27	—	—	—	—	—	—	—	—
—	—	91	64	—	27	—	—	—	—	—	—	—	—
—	—	86	59	—	27	—	—	—	—	—	—	—	—

Source: Department of Economic Development.

4-12、遭難漁船數

單位：艘、噸

年 別 Year	合 計 Total		沉 沒 Sunk	
	艘 數 No. of Boats	噸 數 Tonnage	艘 數 No. of Boats	噸 數 Tonnage
	民國92年 2003	3	295.70	1
民國93年 2004	6	324.00	2	98.22
民國94年 2005	2	21.83	2	21.83
民國95年 2006	—	—	—	—
民國96年 2007	1	20.30	—	—
民國97年 2008	1	98.91	1	98.91
民國98年 2009	4	370.62	3	258.33
民國99年 2010	1	1.89	1	1.89
民國100年 2011	2	110.16	—	—
民國101年 2012	—	—	—	—

資料來源：本府產業發展處。

4-13、遭難漁民數

單位：人

年 別 及 遭難原因別 Year & Reasons	合 計 Total				遠洋漁業 Far-sea Fisheries			
	死亡 Dead	重傷 Severely Injured	輕傷 Slightly Injured	失蹤 Missing	死亡 Dead	重傷 Severely Injured	輕傷 Slightly Injured	失蹤 Missing
	民國92年 2003	—	—	2	1	—	—	—
民國93年 2004	—	1	—	—	—	—	—	—
民國94年 2005	—	—	—	—	—	—	—	—
民國95年 2006	2	—	—	—	—	—	—	—
民國96年 2007	1	—	—	—	—	—	—	—
民國97年 2008	—	—	—	—	—	—	—	—
民國98年 2009	1	—	—	—	—	—	—	—
民國99年 2010	2	—	—	—	—	—	—	—
民國100年 2011	—	—	—	—	—	—	—	—
民國101年 2012	—	—	—	—	—	—	—	—
落海 Fall	—	—	—	—	—	—	—	—
其他 Other	—	—	—	—	—	—	—	—

資料來源：本府產業發展處。

4-12、Disasters of Fishing Craft

Unit:Boat ; Tonnage

破 損 Damaged		失 蹤 Missing		其 他 Others	
艘 數 No. of Boats	噸 數 Tonnage	艘 數 No. of Boats	噸 數 Tonnage	艘 數 No. of Boats	噸 數 Tonnage
2	130.70	—	—	—	—
4	225.78	—	—	—	—
—	—	—	—	—	—
—	—	—	—	—	—
1	20.30	—	—	—	—
—	—	—	—	—	—
1	112.29	—	—	—	—
—	—	—	—	—	—
2	110.16	—	—	—	—
—	—	—	—	—	—

Source:Department of Economic Development.

4-13、Casulties of Fishermen

Unit:Person

近海漁業 Offshore Fisheries				沿岸漁業 Coastal Fisheries				其 他 Others			
死亡 Dead	重傷 Severely Injured	輕傷 Slightly Injured	失蹤 Missing	死亡 Dead	重傷 Severely Injured	輕傷 Slightly Injured	失蹤 Missing	死亡 Dead	重傷 Severely Injured	輕傷 Slightly Injured	失蹤 Missing
—	—	2	1	—	—	—	—	—	—	—	—
—	—	—	—	—	1	—	—	—	—	—	—
—	—	—	—	—	—	—	—	—	—	—	—
2	—	—	—	—	—	—	—	—	—	—	—
1	—	—	—	—	—	—	—	—	—	—	—
—	—	—	—	—	—	—	—	—	—	—	—
1	—	—	—	—	—	—	—	—	—	—	—
—	—	—	—	2	—	—	—	—	—	—	—
—	—	—	—	—	—	—	—	—	—	—	—
—	—	—	—	—	—	—	—	—	—	—	—
—	—	—	—	—	—	—	—	—	—	—	—

Source:Department of Economic Development.

4-14、現有牲畜數

單位：頭

年底別及區別 End of Year & District	合 計 Total	乳牛 Dairy Cattle	馬 Horses
民國92年底 End of 2003	11,931	518	3
民國93年底 End of 2004	14,353	449	6
民國94年底 End of 2005	16,127	402	4
民國95年底 End of 2006	16,405	371	3
民國96年底 End of 2007	13,140	424	7
民國97年底 End of 2008	11,346	465	6
民國98年底 End of 2009	10,852	459	6
民國99年底 End of 2010	9,214	488	5
民國100年底 End of 2011	10,735	506	5
民國101年底 End of 2012	14,860	553	5
東 區 East District	11	—	1
北 區 North District	1,160	—	4
香 山 Siangshan District	13,689	553	—

資料來源：行政院農業委員會。

4-14、Number on Livestock at the Year End

Unit : Amount

豬 Hogs	鹿 Deer	兔 Rabbit	羊 Goats
10,573	40	—	797
13,061	36	4	797
14,838	36	6	841
15,105	43	—	883
11,949	44	20	696
9,957	70	30	818
9,622	62	20	683
7,908	68	8	737
9,520	57	19	628
13,467	56	8	771
—	3	7	—
1,050	—	1	105
12,417	53	—	666

Source: Council of Agriculture, Executive Yuan

4-15、牲畜屠宰頭數

單位：頭

年 別 及 區 別 Year & District	屠 宰 場 所 (年 底) Slaughter House (End of Year)		總 計	
	電 動 Electric	人 工 Artificial	Grand Total	合 計 Total
民國92年 2003	—	—	14,888	—
民國93年 2004	—	—	18,389	—
民國94年 2005	—	—	19,659	—
民國95年 2006	—	—	20,067	60
民國96年 2007	—	—	20,829	37
民國97年 2008	—	—	16,287	53
民國98年 2009	—	—	14,916	55
民國99年 2010	—	—	12,723	61
民國100年 2011	—	—	11,621	75
民國101年 2012	—	—	13,928	79
東 區 East District	—	—	—	—
北 區 North District	—	—	1,650	—
香 山 Siangshan District	—	—	12,278	79

資料來源：行政院農業委員會。

4-15、Number on Livestock Slaughtered

Unit :Amount

牛 Cattle			豬 Hogs	羊 Goat
水牛 Buffaloes	黃牛及雜種牛 Yellow & Hybrid Cattle	乳牛 Dairy Cattle		
—	—	—	14,663	225
—	—	—	17,914	475
—	—	—	18,878	781
—	—	60	19,150	857
4	8	25	20,089	703
—	6	47	15,880	354
—	2	53	14,575	286
—	4	57	12,487	175
1	11	63	11,341	205
2	15	62	13,557	292
—	—	—	—	—
—	—	—	1,650	—
2	15	62	11,907	292

Source: Council of Agriculture, Executive Yuan

4-16、乳母牛頭數及產乳量價值

年 別 及 區 別	年 底 飼 養 戶 數 (戶)	年 底 經 產 牛 頭 數 (頭)
Year & District	Number of Dairy Farms at Year End (Household)	Number of Multifarious Cattle at Year End (Amount)
民國92年 2003	5	254
民國93年 2004	5	232
民國94年 2005	5	182
民國95年 2006	4	184
民國96年 2007	4	206
民國97年 2008	4	234
民國98年 2009	4	224
民國99年 2010	4	222
民國100年 2011	4	254
民國101年 2012	4	285
東 區 East District	—	—
北 區 North District	—	—
香 山 Siangshan District	4	285

資料來源：行政院農業委員會。

4-16、Number of Dairy Cattle; Quantity & Value of Milk

全年產乳量及價值	
Year Round Quantity & Value of Milk	
產乳量(公斤) Quantity (kg)	總值(元) Value (NT\$)
1,305,404	27,752,889
1,122,553	22,428,609
920,919	18,298,661
905,023	18,589,172
949,672	20,702,850
964,337	21,762,193
845,393	19,190,421
991,086	24,004,103
1,172,890	30,272,291
1,168,848	30,530,310
—	—
—	—
1,168,848	30,530,310

Source: Council of Agriculture, Executive Yuan

4-17、現有家禽數量

單位：隻

年底別及區別 End of Year & District	雞 Chicken		
	合計 Total	蛋用 Layer	肉用 Broiler
民國92年底 End of 2003	87,425	9,500	77,925
民國93年底 End of 2004	72,646	8,200	64,446
民國94年底 End of 2005	65,940	8,500	57,440
民國95年底 End of 2006	67,351	—	67,351
民國96年底 End of 2007	59,401	—	59,401
民國97年底 End of 2008	18,786	—	18,786
民國98年底 End of 2009	47,752	—	47,752
民國99年底 End of 2010	48,643	—	48,643
民國100年底 End of 2011	56,779	—	56,779
民國101年底 End of 2012	36,709	—	36,709
東 區 East District	3,745	—	3,745
北 區 North District	6,535	—	6,535
香 山 Siangshan District	26,429	—	26,429

資料來源：行政院農業委員會。

4-17、Number on Poultry at the Year End

Unit: Amount

鴨 Duck			鵝 Geese	火雞 Turkeys
合計 Total	蛋用 Tsaiya	肉用 Mule-Duck		
9,793	7,320	2,473	3,140	2,517
8,636	6,885	1,751	3,141	2,538
7,594	5,470	2,124	2,734	2,419
2,300	2,300	—	400	3,010
2,200	2,200	—	800	2,600
1,980	1,980	—	704	1,900
7,810	1,760	6,050	35	1,075
3,690	3,580	110	260	1,813
4,395	3,745	650	—	3,486
4,344	3,144	1,200	—	2,866
1,200	—	1,200	—	—
—	—	—	—	—
3,144	3,144	—	—	2,866

Source: Council of Agriculture, Executive Yuan

重要統計名詞定義

1. 耕地面積：係指可以耕種之土地，短期休閒及休耕均包括在內。
2. 水田：指能蓄水，經常可以栽培水稻之耕地。
3. 兩期作田：指灌溉設備完全，一年間可在同一田地上完成栽培第 1 期作及第 2 期作水稻者，但因某種關係僅栽培水稻一次者，仍視為「兩期作田」。
4. 單期作田：指因地勢、氣候、灌溉等關係，一年間在同一田地上，僅可栽培水稻一次者。
5. 旱田：指土壤不容易貯水或水量不足只能栽培陸稻、雜糧及果樹類等之耕地。
6. 農戶數：依農林漁牧業普查規範，係指一般家庭從事農作物之栽培，家畜、家禽及蜂、蠶之飼養等生產事業，或以農業生產設備、場所等提供民眾休閒遊樂之農業活動事業之家戶數。
7. 農戶人口：原則上指在農戶內共同居住，並營共同生活之人口，惟因就業（含職業軍人）經常居住在外（未另組織家庭），但需提供本人所得 50% 以上維持農家生活，及因就學經常居住在外，但其生活費用 50% 以上由農家提供者亦列為農家人口。
8. 特種作物：係指專供加工製造用之農產原料作物。

The Definition of Important Statistical Terms

1. Area of cultivated land: A land for cultivation, including a fallow land.
2. Paddy field: A land that can retain water and grow rice.
3. Double cropping field: A rice field that has good irrigation and on which rice can be grown twice a year. It is still treated as double-cropped if rice is grown for only once a year.
4. Single cropping field: A rice field on which rice can only be grown once a year due to its terrain, climate, and irrigation.
5. Dry field: A land only suitable for growing upland rice, grains, and fruit trees due to insufficient irrigation or water.
6. Number of farm households: According to the Agricultural, Forestry, Fishery, and Husbandry Census, this kind of farm raises general agricultural products, livestock, poultries, bees, and silkworms, or provides the public with recreational activities with agricultural facilities and environments.
7. Number of farmers: In principle, this refers to the number of people in an agricultural family who live and work together. However, this also includes a family whose members are working elsewhere (including career soldiers) or living elsewhere (have not started their own families), but they are giving more than 50% of their earnings to support the agricultural family as well as a family whose members are living elsewhere for schooling and more than 50% of their monthly expenses are provided by the family.
8. Special crop: Raw agricultural products for processing.

伍、工商業及市政建設

5-1、工廠登記現有家數

單位：家

年 底 別 End of Year	總 計 Grand Total	食 品 業 Food	菸 草 業 Tobacco	紡 織 業 Textiles Mills	成 衣 服 飾 業 Wearing Apparel & Accessories
民國92年底 End of 2003	1,396	59	—	9	13
民國93年底 End of 2004	1,352	59	—	9	12
民國94年底 End of 2005	1,332	59	—	10	12
民國95年底 End of 2006	1,303	57	—	9	12
民國96年底 End of 2007	1,319	61	—	13	5
民國97年底 End of 2008	1,279	62	—	11	5
民國98年底 End of 2009	1,207	59	—	12	5
民國99年底 End of 2010	1,186	57	—	12	5
民國100年底 End of 2011	1,154	57	—	12	5
民國101年底 End of 2012	1,174	65	—	12	5

年 底 別 End of Year	石 油 煤 氣 業 Petroleum & Coal Products	橡 膠 業 Rubber Products	塑 膠 業 Plastic Products	非 金 屬 工 業 Non-metallic	金 屬 基 本 工 業 Basic Metal
民國92年底 End of 2003	1	26	131	91	33
民國93年底 End of 2004	1	23	126	88	33
民國94年底 End of 2005	1	23	123	85	31
民國95年底 End of 2006	1	24	120	80	29
民國96年底 End of 2007	1	24	119	80	26
民國97年底 End of 2008	1	24	114	76	26
民國98年底 End of 2009	1	26	107	71	24
民國99年底 End of 2010	1	27	103	69	22
民國100年底 End of 2011	1	26	101	65	23
民國101年底 End of 2012	1	28	99	65	23

資料來源：本府產業發展處。

V. Industry, Commerce & City Reconstruction

5-1、Number of Factories Existing Registered

Unit: number

皮革業 Leather	製材業 Lumber	家具業 Furniture	紙製品業 Paper Products	印刷業 Printing	化學材料業 Chemical	藥品及化學製品業 Medicine&Chemical Products
8	26	45	21	39	14	34
8	27	45	19	39	12	33
8	25	45	18	37	12	29
8	24	44	17	37	11	33
8	24	42	16	40	11	30
8	23	40	15	35	11	33
7	20	35	15	35	12	31
7	19	32	15	34	13	34
6	18	30	14	32	13	36
6	18	29	14	32	13	36

金屬製品業 Metal Products	機械業 Machinery	電力及電子業 Electrical & Electronic	運輸工具業 Transport Equipment	精密器械業 Precision Equipment	雜項工業 Miscellaneous
139	331	272	33	31	40
134	326	260	32	26	40
130	327	259	29	28	41
132	325	243	28	28	41
135	328	275	29	—	52
131	325	268	28	—	43
125	305	250	26	—	41
128	297	248	25	—	38
128	291	236	24	—	36
138	296	235	24	0	35

Source : Department of Economic Development.

5-2、商業登記現有家數與資本額

資本額：新台幣千元

年 底 別 End of Year	總 計 Grand Total		農 林 漁 牧 業 Agriculture, Forestry, Fishing & animal Husbandry		礦 業 及 土 石 採 取 業 Mining & Quarrying		製 造 業 Manufacturing		水 電 燃 氣 業 & 用 水 供 應 及 污 染 整 治 業 Electricity, Gas & Water, Water Supply & Remediation	
	家數 Number	登記資本額 Capital	家數 Number	登記資本額 Capital	家數 Number	登記資本額 Capital	家數 Number	登記資本額 Capital	家數 Number	登記資本額 Capital
民國92年底 End of 2003	14,175	1,851,249	20	39,713	14	2,337	1,804	158,637	—	—
民國93年底 End of 2004	14,531	1,986,254	19	38,903	14	2,337	1,768	157,153	—	—
民國94年底 End of 2005	14,802	2,161,407	21	39,103	16	5,397	1,730	178,239	—	—
民國95年底 End of 2006	15,083	2,298,928	26	40,288	16	5,644	1,708	179,502	—	—
民國96年底 End of 2007	15,271	2,428,912	28	40,678	15	5,324	1,682	186,784	59	48,462
民國97年底 End of 2008	15,416	2,480,437	27	39,788	16	5,624	1,661	179,707	62	57,360
民國98年底 End of 2009	15,847	2,511,008	26	39,738	16	5,624	1,627	162,029	62	57,315
民國99年底 End of 2010	16,409	2,681,099	30	40,308	16	5,624	1,627	165,488	67	58,748
民國100年底 End of 2011	16,824	2,770,830	36	41,526	14	5,174	1,636	174,438	70	59,773
民國101年底 End of 2012	16,976	2,816,172	39	42,253	15	5,324	1,624	179,305	71	58,413

資料來源：經濟部。

附註：96年新增用水供應及污染整治業別。

5-2、Number and Capital of Business Entities Existing Registered

Capital Unit:NT\$1,000

營 造 業 Construction		批發零售及住宿餐 飲業 Trade & Accommodation & Eating -Drinking Places		運輸、倉儲及通信業 Transport, Storage & Communication		金融保險及不動產 租賃業 Finance, Insurance & Real Estate Rental ,Leasing		專業科學、技術服務及 文化運動休閒服務業 (含其他) Professional Scientific,Technical Services & Cultural,Sporting,Recreational Services (Included Other)	
家數 Number	登記資本額 Capital	家數 Number	登記資本額 Capital	家數 Number	登記資本額 Capital	家數 Number	登記資本額 Capital	家數 Number	登記資本額 Capital
1,071	464,030	8,903	803,326	204	81,551	207	83,858	1,952	217,797
1,110	442,310	9,182	901,380	204	89,331	212	91,318	2,022	263,522
1,136	453,797	9,376	1,015,702	208	91,971	221	93,674	2,094	283,524
1,207	472,251	9,506	1,102,748	208	91,821	221	101,999	2,191	304,675
1,258	523,957	9,645	1,160,909	416	143,793	111	76,580	2,057	242,425
1,262	520,949	9,778	1,199,001	415	138,852	110	87,847	2,085	251,309
1,297	511,319	10,101	1,270,040	415	139,000	112	78,527	2,191	247,416
1,341	557,113	10,461	1,367,757	422	140,415	119	80,509	2,326	265,137
1,385	573,472	10,697	1,407,048	434	141,969	118	78,269	2,434	289,162
1,395	562,501	10,786	1,430,595	430	142,078	122	76,959	2,494	318,746

Source : Ministry of Economic Affairs.

5-3、公司登記現有家數及資本額—按組織別分

資本額：新台幣百萬元

年 底 別 End of Year	總 計 Grand Total			無 限 公 司 Unlimited Company		有 限 公 司 Limited company	
	家數	資本額	平均 資本額	家數	資本額	家數	資本額
	Number	Capital	Average Capital	Number	Capital	Number	Capital
民國92年底 End of 2003	9,486	913,972	96	—	—	6,503	32,281
民國93年底 End of 2004	9,837	992,317	101	—	—	6,778	33,317
民國94年底 End of 2005	10,096	1,054,742	104	—	—	6,973	32,689
民國95年底 End of 2006	10,414	1,096,853	105	—	—	7,174	31,596
民國96年底 End of 2007	10,180	1,020,817	100	—	—	6,871	32,570
民國97年底 End of 2008	9,865	1,065,583	108	—	—	6,769	33,754
民國98年底 End of 2009	10,096	1,078,473	107	—	—	6,983	32,917
民國99年底 End of 2010	10,315	1,013,371	98	—	—	7,175	33,752
民國100年底 End of 2011	10,324	1,017,010	99	—	—	7,192	34,744
民國101年底 End of 2012	10,104	996,855	99	—	—	7,071	35,437

資料來源：經濟部。

附 註：本表只涵蓋資本額三千萬元以下之公司，總計不包括「代表人辦事處」。

5-3、Number and Capital of Registered Companies-by Organization

Capital Unit:NT\$1,000,000

兩合公司 Unlimited Company With Limited Liability Shareholders		股份有限公司 Company Limited by Shares		認許公司 Foreign Company with Recognition		辦事處家數 Representative's Office	
家數 Number	資本額 Capital	家數 Number	資本額 Capital	家數 Number	資本額 Capital	外國公司 代表人 辦事處	大陸地區 在臺許可 辦事處
1	—	2,898	881,327	84	364	54	—
1	—	2,969	958,584	89	416	49	—
1	—	3,038	1,021,644	84	409	53	—
—	—	3,149	1,064,750	91	506	55	—
—	—	3,036	1,052,893	87	898	56	—
—	—	3,010	1,030,910	86	920	56	—
—	—	3,040	1,044,823	73	733	57	—
—	—	3,072	978,932	68	687	61	—
—	—	3,064	981,484	68	781	64	1
—	—	2,961	960,373	72	1,045	69	1

Source : Ministry of Economic Affairs.

5-4、公司登記現有家數及資本額—按行業別分

資本額：新台幣百萬元

年 底 別 End of Year	總 計 Grand Total			農林漁牧業 Agriculture, Forestry, Fishing & Animal Husbandry		礦業及土石採取業 Mining & Quarrying		製 造 業 Manufacturing	
	家數 Number	資本額 Capital	平均資本額 Average Capital	家數 Number	登記資本額 Capital	家數 Number	登記資本額 Capital	家數 Number	登記資本額 Capital
	民國92年底 End of 2003	9,486	913,968	96	49	550	79	779	3,105
民國93年底 End of 2004	9,837	992,317	101	51	556	84	806	3,107	669,329
民國94年底 End of 2005	10,096	1,054,742	104	58	705	78	707	3,101	689,103
民國95年底 End of 2006	10,414	1,096,853	105	54	702	66	646	3,071	710,686
民國96年底 End of 2007	9,994	1,086,361	109	42	532	46	555	3,167	967,698
民國97年底 End of 2008	9,865	1,065,583	108	39	545	47	575	3,097	944,015
民國98年底 End of 2009	10,096	1,078,473	107	53	578	50	580	3,139	956,087
民國99年底 End of 2010	10,315	1,013,371	98	58	581	48	560	3,211	882,717
民國100年底 End of 2011	10,324	1,017,010	99	74	636	50	595	3,194	894,499
民國101年底 End of 2012	10,104	996,855	99	89	841	50	602	3,091	868,442

資料來源：經濟部。

附 註：1.本表只涵蓋資本額三千萬元以下之公司，總計不包括「外國公司在臺設立辦事處」。
2.96年新增用水供應及污染整治業別。

5-4、Number and Capital of Registered Companies — by Industry

Capital Unit:NT\$1,000,000

水電燃氣業&用水 供應及污染整治 業 Electricity, Gas & Water,Water Supply&Remediation		營 造 業 Construction		批發零售及住宿餐 飲業 Trade & Accommodation & Eating -Drinking Places		運輸、倉儲及 通信業 Transport, Storage & Communication		金融保險及不動產 租賃業 Finance, Insurance & Real Estate Rental ,Leasing		專業科學、技術服務 及文化運動休閒服務業 (含其他) Professional Scientific,Technical Services & Cultural,Sporting,Recreational Services (Included Other)	
家數 Number	登記資本額 Capital	家數 Number	登記資本額 Capital	家數 Number	登記資本額 Capital	家數 Number	登記資本額 Capital	家數 Number	登記資本額 Capital	家數 Number	登記資本額 Capital
8	64	1,740	19,124	2,203	176,884	198	4,273	602	34,175	1,502	15,181
7	74	1,790	18,348	2,235	193,645	202	4,480	658	86,231	1,703	18,846
11	84	1,765	78,100	2,250	214,350	202	5,093	730	37,481	1,901	29,121
33	159	1,717	95,286	2,257	221,102	379	5,427	731	35,751	2,106	27,094
61	1,489	1,638	14,151	1,780	12,793	550	17,347	1,005	48,718	1,705	23,078
60	1,529	1,628	14,450	1,686	12,842	529	17,877	1,022	53,253	1,757	20,499
61	1,421	1,671	16,368	1,681	12,369	537	17,509	1,050	54,085	1,854	19,476
67	1,728	1,744	18,840	1,647	12,116	556	17,742	1,127	59,780	1,857	19,307
77	1,928	1,763	19,458	1,613	8,851	548	10,909	1,170	59,935	1,835	20,198
79	1,970	1,766	20,358	1,507	8,644	536	10,979	1,176	65,453	1,810	19,568

Source : Ministry of Economic Affairs.

5-5、實施都市計畫區面積及人口

面積單位:平方公里

年 底 別 及 都 市 計 畫 區 別 End of Year & Urban Planning Area	都 市 計 畫 區 面 積 (1) Area of urban planned	都 市 計 畫 區 人 口 數 Population of Urban Planning Districts	
		計 畫 人 口 數 (2) Anticipated Population	現 況 人 口 數 (3) Present Population
民國91年底 End of 2002	46.34	463,500	299,311
民國92年底 End of 2003	46.34	463,500	305,800
民國93年底 End of 2004	44.82	493,500	324,473
民國94年底 End of 2005	44.55	493,500	312,164
民國95年底 End of 2006	44.42	467,500	313,810
民國96年底 End of 2007	44.42	467,500	324,061
民國97年底 End of 2008	44.42	467,500	329,690
民國98年底 End of 2009	44.90	360,500	335,754
民國99年底 End of 2010	44.90	360,500	339,002
民國100年底 End of 2011	44.90	360,500	344,008
民國101年底 End of 2012	45.42	360,500	348,548
新竹(含香山)都市計畫 Hsinchu (Siangshan) Urban Planning	18.65	218,000	231,607
朝山都市計畫 Chao-shan Urban Planning	2.69	10,000	12,371
高速公路新竹交流道特定區計畫 Highway Hsinchu Interchange Special District Planning	3.27	30,000	25,910
新竹漁港特定區計畫 Hsinchu Fishery Harbor Special District Planning	6.59	27,500	18,376
新竹科學園區特定區計畫 Hsinchu Science Park Special District Planning	12.22	55,000	43,747
新竹科技特定區計畫 Hsinchu Technology Special District Planning	2.00	20,000	16,537

資料來源：本府都市發展處。

5-5、Area and Population of Urban Planning Districts

Area:km ²	
都市計畫區人口密度	
Population Density of Urban Planning Districts	
計畫人口密度 (2)÷(1) Anticipated Population Density	現況人口密度 (3)÷(1) Present Population Density
10,001.38	6,458.52
10,001.38	6,598.54
11,011.03	7,239.68
11,076.74	7,006.61
10,523.90	7,064.18
10,523.90	7,294.94
10,523.90	7,421.66
8,029.19	7,478.03
8,029.19	7,550.37
8,029.24	7,661.92
7,937.49	7,674.33
11,690.64	12,420.34
3,722.87	4,605.56
9,167.02	7,917.25
4,171.53	2,787.49
4,499.97	3,579.28
10,016.53	8,282.17

5-6、都市計畫區域內公共工程實施數量

年度別及都市計畫 區別 End of Year & Locality	道 路 (包括廣場) (平方公尺) Road (square) (square meter)											
	瀝青路面 Asphalt Road			水泥混凝土路面 Cement Concrete Road			石子路面 Gravel Road			沙土路面 Sand Road		
	新 闢	拓 寬	鋪 裝	新 闢	拓 寬	鋪 裝	新 闢	拓 寬	鋪 裝	新 闢	拓 寬	鋪 裝
Constru- ction	Widened	Improvement	Constru- ction	Widen ed	Improve ment	Constru- ction	Widen ed	Improve ment	Constru- ction	Widen ed	Improve ment	
民國92年度 FY2003	20,200	—	—	—	—	—	—	—	—	—	—	—
民國93年度 FY2004	73,940	—	—	—	—	—	—	—	—	—	—	—
民國94年度 FY2005	77,057	—	—	—	—	—	—	—	—	—	—	—
民國95年度 FY2006	72,833	—	—	—	—	—	—	—	—	—	—	—
民國96年度 FY2007	20,335	—	—	—	—	—	—	—	—	—	—	—
民國97年度 FY2008	44,428	—	—	—	—	—	—	—	—	—	—	—
民國98年度 FY2009	—	57,464	130,679	—	—	—	—	—	—	—	—	—
民國99年度 FY2010	23,814	—	14,350.00	—	—	—	—	—	—	—	—	—
民國100年度 FY2011	60,896	—	—	—	—	—	—	—	—	—	—	—
民國101年度 FY2012	71,850	—	—	—	—	—	—	—	—	—	—	—
新竹(含香山)特定區 Hsinchu (Siangshan) Urban Planning	71,850	—	—	—	—	—	—	—	—	—	—	—
高速公路新竹交流道 特定區 Highway Hsinchu Interchange Special District Planning	—	—	—	—	—	—	—	—	—	—	—	—
新竹漁港特定區計畫 Hsinchu Fishery Harbor Special District Planning	—	—	—	—	—	—	—	—	—	—	—	—
新竹科學園區特定區 Hsinchu Science Park Special District Planning	—	—	—	—	—	—	—	—	—	—	—	—

資料來源：本府工務處。

5-6、The Implementation Amount for Public Works of Urban Planning

橋樑 Bridge				下 水 道 Drainage								公園綠地 Park & Green Sport	
鋼筋混凝土橋 Reinforced Concrete		其他 Other		雨水下水道 Storm Drainage System				污水下水道 Sewer System					
座 Plans	面積 Area (平方公尺) (m ²)	座 Plans	面積 Area (平方公尺) (m ²)	抽水站 Pumping Station		排水幹線 Main Line (公尺) (m)	排水支線 Branch Line (公尺) (m)	污水處理廠 Sanitary Wastewater Treatment Plants		污水幹線 Main Line (公尺) (m)	污水支線 Branch Line (公尺) (m)	處 Station	面積 Area (平方公尺) (m ²)
				處 Station	m ³ /秒 m ³ /s			處 Station	m ³ /日 m ³ /day				
—	—	—	—	—	—	2,038	—	—	—	1,100	—	—	—
—	—	—	—	—	—	—	—	—	—	—	—	6	20,250
—	—	—	—	—	—	515	—	—	—	334	—	2	4,002
—	—	—	—	—	—	480	—	—	—	663	463	1	814
—	—	—	—	—	—	—	—	—	—	1,622	1,622	—	—
—	—	—	—	—	—	330	—	1	30,000	404,511	287,182	—	—
—	—	—	—	—	—	976	—	—	—	8,555	—	—	—
—	—	—	—	—	—	1,142	—	—	—	4,020	—	—	—
—	—	—	—	—	—	1,888	—	1	6,600	21,426	—	1	1,000
—	—	—	—	—	—	—	—	—	—	204	—	1	1,096
—	—	—	—	—	—	—	—	—	—	204	—	1	1,096
—	—	—	—	—	—	—	—	—	—	—	—	—	—
—	—	—	—	—	—	—	—	—	—	—	—	—	—
—	—	—	—	—	—	—	—	—	—	—	—	—	—

Source : Department of Public Works.

5-7、都市計畫區域內道路及公園綠地

單位：長度：公尺，面積：平方公尺

年底別及都市計畫區別 End of Year & Locality	現有道路（以路面寬度在六公尺以上者為限）			
	合計 Total		瀝青路面 Asphalt	
	長度 Length	面積 area	長度 Length	面積 Area
民國92年底 End of 2003	245,737	2,611,022	245,737	2,611,022
民國93年底 End of 2004	250,382	2,672,072	250,382	2,672,072
民國94年底 End of 2005	254,383	2,719,565	254,383	2,719,565
民國95年底 End of 2006	327,216	2,792,398	327,216	2,792,398
民國96年底 End of 2007	329,842	2,829,446	329,842	2,829,446
民國97年底 End of 2008	334,098	2,873,874	334,098	2,873,874
民國98年底 End of 2009	336,457	2,931,358	336,457	2,931,358
民國99年底 End of 2010	337,899	2,955,172	337,899	2,955,172
民國100年底 End of 2011	441,532	3,016,398	441,532	3,016,398
民國101年底 End of 2012	443,261	3,088,248	443,261	3,088,248
新竹都市計畫 Hsinchu Urban Planning	332,138	2,530,430	332,138	2,530,430
香山都市計畫 Siangshan Urban Planning	101,662	402,688	101,662	402,688
新竹漁港特定區計畫 Hsinchu Fishery Harbor Special District Planning	9,461	155,130	9,461	155,130
新竹科學園區特定區計畫 Hsinchu Science Park Special District Planning	—	—	—	—
高速公路新竹交流道特定區計畫 Highway Hsinchu Interchange Special District Planning	—	—	—	—
新竹科技特定區計畫 Hsinchu Technology Special District Planning	—	—	—	—

資料來源：本府工務處。

5-7、The Road & Park of Urban Planned Districts

Unit : Length : m, Area : m²

Road (Width over 6M)			
水泥混凝土路 Cement Concrete		碎 石 路 Gravel	
長度 Length	面積 Area	長度 Length	面積 Area
—	—	—	—
—	—	—	—
—	—	—	—
—	—	—	—
—	—	—	—
—	—	—	—
—	—	—	—
—	—	—	—
—	—	—	—
—	—	—	—
—	—	—	—
—	—	—	—
—	—	—	—
—	—	—	—
—	—	—	—
—	—	—	—
—	—	—	—
—	—	—	—

Source : Department of Public Works .

5-8、房屋建築面積－總樓地板面積

單位：平方公尺

年 別 Year	都市計畫區域及房屋使用分區別 By City Planning District and the Use of House				
	合 計 Total	都市計畫區域內 Within district		都市計畫區域外 Beyond District	
		住宅區 Residential District	非住宅區 Nonresidential District	住宅區 Residential District	非住宅 Nonresidential District
民國92年 2003	837,597	176,657	610,078	29,503	21,359
民國93年 2004	373,553	137,555	163,149	34,886	37,963
民國94年 2005	701,297	377,719	272,942	3,201	47,435
民國95年 2006	455,169	184,312	172,971	7,641	90,245
民國96年 2007	885,404	424,889	295,606	145,503	19,406
民國97年 2008	1,071,302	588,167	410,890	72,245	—
民國98年 2009	959,377	550,657	357,337	51,383	—
民國99年 2010	522,038	307,836	183,028	31,174	—
民國100年 2011	807,590	399,870	338,785	68,935	—
民國101年 2012	888,703	607,347	217,265	53,029	11 062

資料來源：內政部營建署營建統計年報。

5-8、Total Floor Area of House Constructed Area

Unit:m²

按 構 造 別 區 分								By Material
合 計	鋼骨鋼筋 混 凝 土	鋼 筋 混 凝 土	鋼架構造	木構造	加強磚造	磚石 構造	其他	
Total	Reinforced steel	Reinforced Concrete	Steel Scaffolded	Wooden Structure	Reinforced Brick Structure	Brick(stone) Structure	Others	
837,597	394,357	424,779	16,174	—	2,003	284	—	
373,553	11,389	328,636	12,035	—	1,391	1,145	18,957	
701,297	24,967	661,352	521	—	512	—	13,945	
455,169	44,101	396,205	13,363	—	—	—	1,500	
885,404	46,535	772,285	65,596	229	759	—	—	
1,071,302	1,723	1,054,736	12,692	765	1,386	—	—	
959,377	17,523	909,639	30,193	50	1,972	—	—	
522,038	3,196	451,708	64,081	557	494	—	2,002	
807,590	889	777,265	28,119	—	1,317	—	—	
888,703	52,706	808,368	21,985	—	5,644	—	—	

Source : Department of Public Works.

5-9、都市計畫公共設施用地計畫面積

單位：公頃

年底及都市計畫區別	總計	公園	綠地	廣場	兒童遊樂場	體育場	道路、人行步道	停車場	加油站	市場
End of Year & Locality	Grand total	Park	Green Area	Square	Play Ground	Athletic Complex	Road	Car Park	Gas Station	Market
民國92年底 End of 2003	1,381.34	194.55	31.03	0.11	4.74	7.47	489.23	5.76	4.86	10.52
民國93年底 End of 2004	1,482.27	239.92	46.70	2.78	4.74	7.74	486.58	6.93	5.07	10.69
民國94年底 End of 2005	1,441.85	214.02	44.97	5.23	4.74	10.93	486.11	8.48	3.10	10.32
民國95年底 End of 2006	1,413.88	185.40	31.59	5.41	4.74	10.93	503.42	10.67	1.81	10.32
民國96年底 End of 2007	1,411.09	182.06	31.59	5.40	4.74	10.93	503.35	11.30	1.81	10.32
民國97年底 End of 2008	1,407.78	182.06	31.59	5.40	4.74	10.93	503.35	11.30	1.81	10.32
民國98年底 End of 2009	1,336.85	182.60	35.21	5.40	3.41	10.63	502.80	11.55	0.99	5.39
民國99年底 End of 2010	1,336.13	182.60	35.21	5.40	3.41	10.63	503.01	11.55	0.99	5.39
民國100年底 End of 2011	1,329.47	182.25	35.21	5.40	3.01	10.38	496.82	11.28	0.99	5.39
民國101年底 End of 2012	1,382.35	191.74	34.51	5.40	4.35	10.38	523.70	12.43	0.99	10.00
新竹(含香山) Hsinchu(Siangshan)	476.31	57.13	7.66	0.02	1.96	7.44	220.44	5.56	—	6.23
新竹(朝山地區) Hsinchu (Chao-shan)	65.09	0.80	0.18	—	—	—	36.50	0.26	—	0.21
高速公路新竹交流道 Highway Hsinchu Interchange	105.00	9.09	14.16	0.82	—	—	44.97	1.29	—	0.56
新竹漁港特定區 Hsinchu Fishery Harbor District	172.99	17.73	—	2.45	—	2.94	80.41	2.62	0.78	2.58
新竹科學園區特定區 Hsinchu Science Park District	479.17	95.55	12.51	—	2.39	—	98.73	2.60	—	0.25
新竹科技特定區 Hsinchu Technology Special District	83.79	11.44	—	2.11	—	—	42.65	0.10	0.21	0.17

資料來源：本府都市發展處。

5-9、Area of Public Facility Land of Urban Planning

Unit : hectare

學校	社教機構	醫療衛生機構	機關用地	墓地	變電所、電力專業用地	郵政電信用地	民用航空站、機場	溝渠河道	港阜用地	環保設施用地	捷運系統、交通、車站、鐵路	其他用地
School	Social Educational Organization	Health Services	Administrative Authorities	Cemetery	Power Substation	Post Telecom	Civil Air Terminal	Drainage Channel	Harbor	Environmental Protection	M.R.T Traffic Station Railway	Other
325.13	5.36	—	105.35	54.44	1.62	1.49	—	20.04	—	23.25	58.14	38.25
331.71	6.55	—	108.07	54.44	8.07	1.49	—	13.03	—	25.23	81.80	40.73
338.21	6.55	—	85.12	54.44	7.77	1.61	—	13.03	—	25.23	82.02	39.97
355.32	6.55	—	59.17	47.56	7.77	1.61	—	12.34	—	30.27	89.03	39.97
355.32	6.55	—	58.94	47.56	7.77	1.61	—	12.34	—	30.27	89.26	39.97
355.32	6.55	—	59.05	47.56	7.66	1.61	—	9.03	—	30.27	89.26	39.97
352.03	6.33	2.58	50.38	10.09	8.60	1.61	—	4.11	—	30.27	76.22	36.65
351.95	6.33	2.58	50.38	10.09	8.60	1.49	—	3.97	—	30.27	75.63	36.65
352.10	6.33	2.58	49.49	10.09	8.60	0.21	—	3.97	—	29.58	75.63	40.16
355.30	6.43	2.58	53.09	10.09	9.18	0.22	—	3.97	—	30.27	65.44	52.28
97.45	5.05	2.58	30.80	—	2.26	0.22	—	2.57	—	—	12.35	16.59
7.62	0.19	—	0.31	—	0.58	—	—	0.13	—	—	17.86	0.45
15.32	—	—	2.06	—	5.55	—	—	—	—	1.98	9.20	—
9.65	—	—	4.09	—	—	—	—	—	—	17.94	0.22	31.58
225.26	—	—	14.54	10.09	—	—	—	1.27	—	9.66	6.32	—
—	1.19	—	1.29	—	0.79	—	—	—	—	0.1	19.49	3.66

Source : Department of Urban Development.

5-10、自來水供水普及率

Water Supply Rate of Population Served

年 底 別 End of Year	人 口 數 (人) Population(Person)			普及率
	行政區域	供水區域	實際供水	Population served
	人口數 A Total Population	人口數 Population in Served Area	人口數 B No. of Subscribers in Served Area	B/A×100 (%)
民國92年底 End of 2003	382,897	377,983	372,176	97.20
民國93年底 End of 2004	386,950	386,950	378,929	97.93
民國94年底 End of 2005	390,692	390,692	381,941	97.76
民國95年底 End of 2006	394,757	394,757	385,470	97.65
民國96年底 End of 2007	399,035	399,035	391,904	98.21
民國97年底 End of 2008	405,371	405,371	400,599	98.82
民國98年底 End of 2009	411,587	411,587	406,816	98.84
民國99年底 End of 2010	415,344	415,075	410,516	98.84
民國100年底 End of 2011	420,052	419,827	415,251	98.86
民國101年底 End of 2012	425,071	425,071	420,450	98.91

資料來源：臺灣自來水公司。

Source : Taiwan Water Corporation.

5-11、現有灌溉及排水面積

單位：公頃

年 底 別 End of Year	總 計 Grand Total	灌 溉 Irrigation				
		合計 Total	兩期作田 Double-Cropped	單期作田 Single-Cropped	輪作田 Rotation Cropped Field	旱田(其他) Upland Field(Other)
民國92年底 End of 2003	1,686	921	921	—	—	—
民國93年底 End of 2004	1,891	921	921	—	—	—
民國94年底 End of 2005	1,892	—	—	—	—	—
民國95年底 End of 2006	1,872	—	—	—	—	—
民國96年底 End of 2007	1,938	—	—	—	—	—
民國97年底 End of 2008	1,936	—	—	—	—	—
民國98年底 End of 2009	1,936	—	—	—	—	—
民國99年底 End of 2010	1,934	—	—	—	—	—
民國100年底 End of 2011	1,790	—	—	—	—	—
民國101年底 End of 2012	1,437	—	—	—	—	—

資料來源：新竹市農田水利會。

5-11 、Irrigation & Drainage Facilities

Unit:hectare

灌 排 兼 用 Irrigation & Drainage					排 水 Drainage		
合計	兩期作田	單期作田	輪作田	旱 田	合計	水 田	旱 田
Total	Double-Cropped	Single-Cropped	Rotation Cropped Field	Upland Field	Total	Paddy Field	Upland Field
765	765	—	—	—	—	—	—
970	970	—	—	—	—	—	—
1,892	1,892	—	—	—	—	—	—
1,872	1,872	—	—	—	—	—	—
1,938	1,938	—	—	—	—	—	—
1,936	1,936	—	—	—	—	—	—
1,936	1,936	—	—	—	—	—	—
1,934	1,934	—	—	—	—	—	—
1,790	1,790	—	—	—	—	—	—
1,437	1,437	—	—	—	—	—	—

Source : Hsinchu Water Conservancy Society .

5-12、工商及服務業企業單位經營概況

年 別	年底企業單位數(家)	年底員工人數(人)	年底使用土地面積(平方公尺)	年底使用建築物樓地板面積(平方公尺)	全年各項收入總額(千元)
Year	Number of Enterprise Units End of 2006 (Number)	Number of Persons Engaged End of 2006 (Person)	Area of Land Used End of 2006 (m ²)	Floor Area of Building Used End of 2006 (m ²)	Annual Total Revenues (NT\$1,000)
民國80年 1991	13,278	98,128	2,526,678	2,537,018	152,923,268
民國85年 1996	14,931	115,800	3,569,246	3,938,492	345,534,193
民國90年 2001	16,066	158,014	4,993,724	6,549,783	743,154,411
民國95年 2006	20,123	238,083	7,913,412	11,694,282	2,076,567,178

資料來源：民國80年、85年、90年及95年台閩地區工商及服務業普查報告。

5-13、工商及服務業企業單位數一按行業別

單位：家

年 別	總 計	礦業及土石採取業	製造業	水電燃氣業	營造業	商 業
Year	Grand Total	Mining & Quarrying	Manufacturing	Electricity, Gas & Water	Construction	Wholesale and Retail Trade
民國80年 1991	13,278	12	3,380	1	445	6,795
年 別	總 計	礦業及土石採取業	製造業	水電燃氣業	營造業	批 發 及 零 售 業
Year	Grand Total	Mining & Quarrying	Manufacturing	Electricity, Gas & Water	Construction	Trade
民國85年 1996	16,064	8	2,641	1	1,261	6,997
民國90年 2001	14,931	7	3,073	2	1,086	6,461
年 別	總 計	礦業及土石採取業	製造業	電力燃氣供應及用水供應、汙染整治業	營造業	批 發 及 零 售 業
Year	Grand Total	Mining & Quarrying	Manufacturing	Electricity, Gas & Water, Water Supply & Remediation	Construction	Trade
民國95年 2006	20,113	3	2,545	125	1,721	8,277

資料來源：民國80年、85年、90年及95年台閩地區工商及服務業普查報告。

5-12、General Condition of Enterprise Units of Industry & Commerce

全年各項支出總額 (千元)	全年勞動報酬支出 (千元)	全年生產總額(千元)	年底實際運用 資產淨額 (千元)	年底實際運用固定資產 淨額(千元)
Annual Total Expenditures (NT\$1,000)	Annual Expenses of Labor Compensation (NT\$1,000)	Annual Total Value of Production (NT\$1,000)	Net Value of Assets in Operation End of 2006 (NT\$1,000)	Net Value of Fixed Assets in Operation End of 2006(NT\$1,000)
141,906,734	24,955,992	114,372,072	385,522,722	127,717,613
313,097,281	48,410,819	262,105,571	862,196,293	242,312,305
740,247,984	87,355,592	513,993,540	1,904,272,610	695,198,880
1,752,868,172	156,021,980	1,321,262,000	3,528,448,959	1,360,609,000

Source : The Report of 1991,1996,2001,2006 Industry & Commercial Census of Taiwan-Fukien Area of the Republic of China.

5-13、Number of Enterprise Units of All Industry-by Industry

Unit:Enterprise

運輸、倉儲及通信業		金融保險及不動產業		工商服務業		社會服務及個人服務業	
Transportation, Storage & Communication		Finance, Insurance & Real Estate		Business Service		Social & Personal Service	
384		102		433		1,726	
住宿及餐飲業	運輸、倉儲及通信業	金融及保險業	不動產及租賃業	專業、科學及技術服務業	醫療保健業	文化、運動及休閒服務業	其他服務業
Accommodation & Eating-Drinking Places	Transportation, Storage & Communication	Finance & Insurance	Real estate, Rental & Leasing	Professional, Scientific & Technical services	Health care services	Cultural, Sporting & Recreational services	Other service
1,319	405	104	347	567	324	252	1,838
951	393	69	384	574	306	257	1,368
住宿及餐飲業	運輸、倉儲業及資訊通訊傳播業	金融、保險業及不動產業	教育及支援服務業	專業、科學及技術服務業	醫療保健及社會工作服務業	藝術、娛樂及休閒服務業	其他服務業
Accommodation & Eating-Drinking Places	Transportation, Storage & Information Communication	Finance & Insurance, Real Estate & Leasing	Educational & Support Services	Professional, Scientific & Technical services	Health Care & Social Welfare Services	Art, Amusement & Recreational Services	Other Service
1,989	692	583	742	814	516	346	1,760

Source : The Report of 1991,1996,2001,2006 Industry & Commercial Census of Taiwan-Fukien Area of the Republic of China.

5-14、營利事業營業家數—行業別

單位：家

年底別 End of Year	合計 Total	農、林、 漁、牧業 Agriculture、 Forestry、 Fishing & Animal Husbandry	礦業及土 石採取業 Mining & Quarrying	製造業 Manufactur- ing	水電燃氣業 Electricity, Gas & Water	營造業 Construction	批發及零 售業 Trade	住宿及餐 飲業 Accommo- dation and Eating- Drinking places
民國94年底 End of 2005	21,772	222	11	2,471	11	1,700	10,538	2,174
民國95年底 End of 2006	21,920	222	12	2,433	10	1,765	10,582	2,153
民國96年底 End of 2007	22,016	228	13	2,377	11	1,791	10,644	2,188
年底別 End of Year	合計 Total	農、林、 漁、牧業 Agriculture、 Forestry、 Fishing & Animal Husbandry	礦業及土 石採取業 Mining & Quarrying	製造業 Manufactur- ing	電力及燃氣 供應,用水 供應及污染 整治業 Electricity, Gas & Water, Water Supply & Remediation	營造業 Construction	批發及零 售業 Trade	住宿及餐 飲業 Accommo- dation and Eating- Drinking places
民國97年底 End of 2008	21,936	224	13	2,388	160	1,735	10,628	2,204
民國98年底 End of 2009	22,263	226	15	2,342	159	1,728	10,790	2,318
民國99年底 End of 2010	23,147	228	17	2,428	162	1,796	11,117	2,412
民國100年底 End of 2011	23,757	236	16	2,463	158	1,905	11,292	2,447
民國101年底 End of 2012	24,131	236	16	2,474	157	1,975	11,381	2,501

資料來源：財政部財政統計年報。

5-14、Number of Business Units — by Industries

Unit : Enterprise

運輸、倉儲業及通信業 Transportation, Storage & Communication	金融及保險業 Finance and Insurance	不動產及租賃業 Real Estate and Rental and Leasing	專業、科學技術服務業 Professional, Scientific and Technical Services	教育服務業 Educational Services	醫療保健及社會福利服務業 Health Care and Social Welfare Services	文化、運動及休閒服務業 Cultural, Sporting and Recreational Services	其他服務業 Other Services	公共行政業 Public Administration	其他不能歸類之行業 Activities Not Adequately Defined
311	439	508	796	5	2	443	2,073	1	67
323	466	537	799	4	3	479	2,070	1	61
327	506	574	830	10	5	429	2,027	1	55

運輸、倉儲業 Transportation, Storage	金融及保險業 Finance and Insurance	不動產及租賃業 Real Estate and Rental and Leasing	專業、科學技術服務業及資訊及通訊傳播業 Professional, Scientific and Technical Services & Information and Communication	教育服務業 Educational Services	醫療保健及社會福利服務業 Human Health and Social Work Services	藝術、娛樂及休閒服務業 Arts, Entertainment and Recreation	其他服務業 Other Services	公共行政及國防；強制性社會安全 Public Administration and Defense; Compulsory Social Security	其他不能歸類之行業 Activities Not Adequately Defined
326	577	429	859	13	7	379	1,993	1	—
325	591	464	882	23	7	374	2,019	—	—
327	637	519	944	40	9	384	2,127	—	—
329	647	614	981	48	8	391	2,222	—	—
334	667	665	998	54	9	397	2,267	—	—

Source : YearBook of Tax Statistics Republic of China.

5-15、營利事業銷售額一行業別

單位：新台幣千元

年別 Year	合計 Total	農、林、 漁、牧業 Agriculture、 Forestry、 Fishing & Animal Husbandry	礦業及土 石採取業 Mining & Quarrying	製造業 Manufacturing	水電燃 氣業 Electricity, Gas & Water	營造業 Construction	批發及零 售業 Trade	住宿及餐 飲業 Accommodation and Eating- Drinking places
民國94年 2005	1,155,269,424	71,132	212,264	743,061,201	38,653,145	44,027,133	205,343,794	8,007,603
民國95年 2006	1,377,544,121	70,927	232,889	942,704,694	40,725,923	47,094,205	217,382,463	8,277,521
民國96年 2007	1,610,819,341	80,035	226,417	1,134,422,177	45,329,329	45,732,618	240,443,361	8,589,022
年別 Year	合計 Total	農、林、 漁、牧業 Agriculture、 Forestry、 Fishing & Animal Husbandry	礦業及土 石採取業 Mining & Quarrying	製造業 Manufacturing	電力及燃 氣供應， 用水供應 及污染整 治業 Electricity, Gas & Water, Water Supply & Remediation	營造業 Construction	批發及零 售業 Trade	住宿及餐 飲業 Accommodation and Eating- Drinking places
民國97年 2008	1,581,955,831	89,242	270,468	1,063,443,316	51,736,889	43,097,115	224,805,684	8,444,630
民國98年 2009	1,284,704,988	85,741	223,893	880,447,933	53,965,479	29,107,040	197,243,988	8,421,670
民國99年 2010	1,716,669,505	112,511	351,958	1,234,516,086	62,611,683	37,602,769	240,188,643	9,625,365
民國100年 2011	1,601,697,792	140,584	202,775	1,108,441,597	64,486,202	42,351,437	247,248,741	10,219,655
民國101年 2012	1,634,780,851	178,828	144,296	1,146,277,155	67,116,473	40,218,509	239,375,199	10,489,652

資料來源：財政部財政統計年報。

5-15、Amount of Business Sales—by Industries

Unit : \$1,000

運輸、倉儲及通信業	金融及保險業	不動產及租賃業	專業、科學技術服務業	教育服務業	醫療保健及社會福利服務業	文化、運動及休閒服務業	其他服務業	公共行政業	其他不能歸類之行業
Transportation, Storage and Communication	Finance and Insurance	Real Estate and Rental and Leasing	Professional, Scientific and Technical Services	Educational Services	Health Care and Social Welfare Services	Cultural, Sporting and Recreational Services	Other Services	Public Administration	Activities Not Adequately Defined
14,493,335	32,156,507	18,554,271	35,782,976	175,896	2,932	2,995,787	8,952,805	—	2,778,644
15,352,649	33,525,631	20,272,425	38,115,904	174,552	3,118	2,920,589	10,136,730	—	553,903
14,888,343	34,540,942	24,628,081	47,758,048	185,178	25,337	2,985,061	10,464,256	—	521,137
運輸、倉儲業	金融及保險業	不動產及租賃業	專業、科學技術服務業及資訊及通訊傳播業	教育服務業	醫療保健及社會福利服務業	藝術、娛樂及休閒服務業	其他服務業	公共行政及國防;強制性社會安全	其他不能歸類之行業
Transportation, Storage	Finance and Insurance	Real Estate and Rental and Leasing	Professional, Scientific and Technical Services & Information and Communication	Educational Services	Human Health and Social Work Services	Arts, Entertainment and Recreation	Other Services	Public Administration and Defense; Compulsory Social Security	Activities Not Adequately Defined
7,421,922	34,248,286	25,291,287	52,256,942	238,034	22,857	1,316,774	12,244,905	2,362	57,025,118
5,671,258	24,314,053	21,907,137	48,333,001	241,267	5,378	1,155,446	9,703,388	—	3,878,316
6,777,651	25,613,536	23,078,839	60,989,955	281,254	5,036	1,211,446	13,627,040	—	75,733
6,573,039	25,321,010	23,050,002	56,418,737	423,215	7,163	1,233,494	14,330,984	—	1,249,159
6,682,874	24,264,070	27,012,759	57,141,346	391,336	5,471	1,319,873	14,049,017	—	113,992

Source : YearBook of Tax Statistics Republic of China.

重要統計名詞定義

1. 商業登記家數：依商業登記法等有關規定設立之獨資、合夥之營利事業之商業家數。
2. 公司登記家數：依公司法規定，已辦公司設立登記之家數。
3. 工廠登記家數：依工廠管理輔導法規定辦理工廠相關登記的家數。
4. 營業登記家數：依加值型及非加值型營業稅法第 5 章第 28 條辦理營利事業稅籍登記之公司行號家數。
5. 公司組織：為無限公司、有限公司、兩合公司、股份有限公司。
6. 工商業企業單位數：指工商業為獲得利潤而結合各項生產要素，從事一種或多種經濟活動，獨立構成一個經營體，自行決定經營方針、資金運用等，並自負盈虧責任之單位個數。
7. 工商業場所單位數：指工商業從事一種主要經濟活動構成一獨立部門之單位個數。例如 1 家工廠、1 家商店、1 個營業所、1 家分公司、1 家門市部等，占有一區劃空間從事一定主要經濟活動之單位均屬之。
8. 工商業實際運用資產淨額：指工商業為經營業務需要，實際運用各項資產淨額，包括該單位自有自用資產及租用借用固定資產，但不包括出租、出借固定資產。
9. 都市計畫區面積：依法完成法定程序之都市計畫其規劃之總面積。
10. 自來水供水普及率：供水區域內用水人口占該區域總人口百分比。

The Definition of Important Statistical Terms

1. Number of stores registered: The number of independent or partnership businesses that are registered in accordance with the Business Registration Act.
2. Number of companies registered: The number of registered enterprises in accordance with the Company Act.
3. Number of factories registered: The number of registered factories in accordance with Law of Factory Management and Guiding.
4. Number of registered business enterprises: Number of registered business companies in accordance with Article 5-28 in Added-value or Non-added-value Tax Act.
5. Company: Corporation organizations such as unlimited, limited, partnership, and incorporated limited companies.
6. Number of enterprise units of industry and commerce: The number of enterprise units of industry and commerce that are formed for the purpose of making money, conducting economic activities, forming independent entities, and determining their directions, budget, and how profit and loss are handled.
7. Number of establishment units of industry and commerce: This refers to an independent establishment units of industry or commerce established for business activities such as a factory, shop, business center, branch office, and retailer. Any unit that has its own space for business satisfies this category.
8. Net value of assets in operation of industrial and commercial units: The net value of assets actually utilized by an industrial or commercial entity, including the fixed assets it owns or leases, but excluding those that it rents out.
9. Area of urban planning district: Land exploitation of urban planning that underwent legal procedures.
10. Water supply percentage of population served: The population in the served area of water supply versus the total population in the area.

陸、金融財稅

6-1、金融機構分布

單位：家

年底別	合計	本國銀行	外國銀行 在台分行	信託投資 公司	信用 合作社	農會信 用部	漁會信 用部
End of Year	Total	Domestic Banks	Local Branches of Foreign Banks	Investment and Trust Companies	Credit Cooper-atives	Credit Dept. of Farmer's Associations	Credit Dept. of Fishermen's Associations
民國92年底 End of 2003	154	84	1	1	35	9	1
民國93年底 End of 2004	155	95	1	1	24	9	1
民國94年底 End of 2005	145	88	1	—	23	9	1
民國95年底 End of 2006	142	86	—	—	24	9	1
民國96年底 End of 2007	140	83	2	—	23	9	1
民國97年底 End of 2008	141	84	2	—	23	9	1
民國98年底 End of 2009	137	84	1	—	22	9	1
民國99年底 End of 2010	139	86	1	—	22	9	1
民國100年底 End of 2011	138	86	1	—	21	9	1
民國101年底 End of 2012	143	91	—	—	22	9	1

資料來源：中央銀行

說明：1.總機構算1單位，分行(局、庫、社、部、公司)等分支機構算1單位，其餘分支單位不納入統計。

2.信用卡公司不納入統計。

3.本國銀行及本國人壽保險公司部分不包括郵匯局之分支單位。

4.產物保險合作社納入本國產物保險公司計算。

VI. Finance and Monetary Affairs

6-1、Distribution of Principal Banks

Unit : Number

票券金融 公司	證券金融 公司	本國壽險 公司	本國產險 公司	外國壽險 公司	外國產險 公司	再保險 公司	金融控股 公司
Bills Finance Companies	Securities Finance Companies	Domestic Life Insurance Companies	Domestic Property & Casualty Insurance Companies	Foreign Life Insurance Companies	Foreign Property & Casualty Insurance Companies	Reinsurance Companies	Financial Holding Companies
4	—	7	12	—	—	—	—
4	—	7	13	—	—	—	—
3	—	7	13	—	—	—	—
2	—	7	13	—	—	—	—
2	—	7	13	—	—	—	—
2	—	7	13	—	—	—	—
2	—	6	12	—	—	—	—
2	—	6	12	—	—	—	—
2	—	6	12	—	—	—	—
2	—	6	12	—	—	—	—

Source : Central Bank.

6-2、主要金融機構存放款餘額

單位：新台幣百萬元

年(月)底別 End of Year(Month)	存款餘額 Deposits					
	合計 Total	本國銀行 Domestic Banks	外國銀行在台分行 Local Branches of Foreign Banks	信託投資公司 Investment and Trust Companies	基層金融機構 Local Financial Institutions	郵政儲金 Postal Savings and Remittances Bureau
民國92年6月底 End of June,2003	612,411	464,870	11,541	1,132	92,210	42,658
12月底 End of Dec.,2003	672,173	532,116	11,494	1,037	84,151	43,375
民國93年6月底 End of June,2004	690,912	556,181	11,017	1,102	77,888	44,724
12月底 End of Dec.,2004	701,383	579,995	11,651	491	62,124	47,122
民國94年6月底 End of June,2005	766,107	640,100	11,378	396	63,527	50,706
12月底 End of Dec.,2005	779,369	649,510	11,440	—	65,084	53,335
民國95年6月底 End of June,2006	771,082	639,762	11,292	—	63,810	56,218
12月底 End of Dec.,2006	814,972	677,724	11,552	—	66,450	59,246
民國96年6月底 End of June,2007	836,425	696,223	11,185	—	67,076	61,941
12月底 End of Dec.,2007	867,286	730,572	11,545	—	65,136	60,033
民國97年6月底 End of June,2008	762,182	623,584	12,769	—	64,526	61,303
12月底 End of Dec.,2008	911,077	759,644	13,637	—	65,837	71,959
民國98年6月底 End of June,2009	958,552	804,269	12,970	—	66,399	74,914
12月底 End of Dec.,2009	1,024,697	883,064	2,080	—	70,726	68,827
民國99年6月底 End of June,2010	1,015,608	873,000	1,112	—	70,840	70,656
12月底 End of Dec.,2010	1,079,317	933,817	1,511	—	73,551	70,438
民國100年6月底 End of June,2011	1,054,245	908,558	1,630	—	72,553	71,504
12月底 End of Dec.,2011	1,069,081	918,192	1,525	—	76,144	73,220
民國101年6月底 End of June,2012	1,085,428	933,476	1,117	—	74,937	75,898
12月底 End of Dec.,2012	1,104,721	948,111	1,179	—	77,738	77,693

資料來源：行政院金融監督管理委員會。

6-2、Deposits and Loans of Principal Financial Institutions

Unit : Million NT\$

放 款 餘 額 Loans				
合計	本國銀行	外國銀行在台分行	信託投資公司	基層金融機構
Total	Domestic Banks	Local Branches of Foreign Banks	Investment and Trust Companies	Local Financial Institutions
383,100	325,027	4,102	690	53,281
408,590	354,380	3,947	576	49,687
433,053	379,889	3,784	553	48,827
457,216	413,538	3,771	2	39,905
473,963	430,140	3,578	—	40,245
508,394	462,495	3,391	—	42,508
507,901	461,116	3,561	—	43,224
514,380	465,941	3,672	—	44,767
509,850	460,145	4,013	—	45,692
540,737	489,426	4,208	—	47,103
546,649	493,163	6,007	—	47,479
547,555	491,917	6,980	—	48,658
528,362	473,275	7,182	—	47,905
522,097	474,256	576	—	47,265
544,112	497,473	139	—	46,500
515,170	468,750	686	—	45,734
527,062	482,269	214	—	44,579
531,468	484,798	262	—	46,408
514,223	467,696	414	—	46,113
506,229	455,494	811	—	49,924

Source : Financial Supervisory Commission, Executive Yuan.

6-3、歲入預決算—按來源別分

1. 預 算

單位：新台幣千元

年 度 別		總 計	稅 課 收 入	工 程 受 益 費 收 入	罰 款 及 賠 償 收 入
Fiscal Year		Grand Total	Receipts from Taxes	Receipts from Charges on Benefits of Public Construction	Receipts from Fines and Indemnity
92年度 FY2003	原 預 算 Original	13,243,604	6,093,317	1	334,850
	追 加 減 後 預 算 Final	13,464,559	6,093,317	1	333,250
93年度 FY2004	原 預 算 Original	14,635,100	6,974,086	1	448,193
	追 加 減 後 預 算 Final	15,444,777	6,974,086	1	466,483
94年度 FY2005	原 預 算 Original	14,395,030	7,241,179	1	485,902
	追 加 減 後 預 算 Final	14,491,155	7,241,179	1	486,502
95年度 FY2006	原 預 算 Original	13,437,468	7,350,885	1	438,543
	追 加 減 後 預 算 Final	14,534,810	7,430,885	1	452,583
96年度 FY2007	原 預 算 Original	16,655,000	7,550,451	1	480,671
	追 加 減 後 預 算 Final	17,441,394	7,750,451	1	515,891
97年度 FY2008	原 預 算 Original	17,000,000	8,043,835	1	407,074
	追 加 減 後 預 算 Final	18,152,685	8,115,835	1	342,172
98年度 FY2009	原 預 算 Original	17,141,300	8,234,326	1	380,611
	追 加 減 後 預 算 Final	18,675,196	8,334,326	1	386,775
99年度 FY2010	原 預 算 Original	13,900,481	7,509,944	1	341,167
	追 加 減 後 預 算 Final	17,240,000	7,809,944	1	349,097
100年度 FY2011	原 預 算 Original	17,680,000	8,227,755	1	330,215
	追 加 減 後 預 算 Final	18,282,000	8,327,755	1	330,215
101年度 FY2012	原 預 算 Original	17,574,734	9,140,786	1	344,117
	追 加 減 後 預 算 Final	18,188,717	9,531,083	1	345,300

資料來源：本府主計處。

附 註：88年度以前資料，其他收入含賒借收入及移用以前年度歲計賸餘。

6-3、Budget and Settled Account of Revenues by Respires

1.Budget

Unit:NT\$1,000

規費收入 Receipts from Fees	信託管理 收入 Receipts from Trust Management	財產收入 Receipts from Property	營業盈餘及 事業收入 Profits of Public Business & Enterprises	補助及 協助收入 Subsidies	捐獻及 贈與收入 Receipts from Donations and Gifts	其他收入 Other Receipts
588,118	1	115,358	2,627	5,677,336	2	431,994
613,468	1	155,358	2,627	5,740,839	2	525,696
1,119,927	1	527,201	194,502	5,066,732	5,618	298,839
1,117,144	1	530,962	194,502	5,860,744	2,098	298,756
1,214,745	1	254,847	—	4,896,260	122	301,973
1,215,080	1	255,071	—	4,990,424	422	302,475
1,056,334	1	210,016	—	4,079,887	2	301,799
1,140,554	1	210,542	—	4,986,369	302	313,573
1,044,990	1	270,666	—	7,007,636	104	300,480
1,103,399	1	270,930	—	7,484,051	4,714	311,956
823,507	—	108,984	—	7,311,640	3,644	301,315
810,982	—	109,484	—	8,497,446	3,644	273,121
814,544	—	116,280	—	7,291,286	82	304,170
792,304	—	110,980	—	8,786,241	82	264,487
819,455	—	117,956	—	4,821,725	2	290,231
825,471	—	958,956	—	6,993,848	52	302,631
835,253	—	120,867	—	7,909,252	5,438	251,219
814,884	—	120,879	—	8,409,872	5,475	272,919
853,873	—	152,035	—	6,624,222	39	459,661
855,013	—	152,035	—	6,695,305	39	609,941

Source : Department of budget,Accounting and Statistic.

6-3、歲入預決算—按來源別分(續)

2. 決算

單位：新台幣千元

年 度 別	總 計	稅課收入	工程受益費 收入	罰款及賠償 收入	規費收入
Fiscal Year	Grand Total	Receipts from Taxes	Receipts from Charges on Benefits of Public Construction	Receipts from Fines and Indemnity	Receipts from Fees
92年度 FY2003	11,815,888	6,226,098	2,402	617,701	687,940
93年度 FY2004	14,194,481	7,459,398	2,333	521,231	958,848
94年度 FY2005	12,276,608	7,078,008	2,332	506,506	899,642
95年度 FY2006	13,181,439	7,454,265	1,048	440,156	926,459
96年度 FY2007	13,933,408	7,937,405	786	394,186	995,323
97年度 FY2008	14,536,428	7,870,692	1,013	406,352	694,378
98年度 FY2009	14,757,210	7,543,636	194	407,225	600,268
99年度 FY2010	14,463,574	8,408,800	94	401,503	674,039
100年度 FY2011	15,653,934	9,046,344	45	749,660	673,220
101年度 FY2012	16,841,014	9,908,092	61	407,932	679,587

資料來源：本府主計處。

附註：1.因單位為千元且四捨五入，總數與細數之和尾數或容未能相符。

2.決算係指最終決算審定數。

6-3、Budget and Settled Account of Revenues by Respires (Cont.)

2.Settled

Unit : N.T. \$ 1,000

信託管理收入	財產收入	營業盈餘及 事業收入	補助及 協助收入	捐獻及 贈與收入	其他收入
Profits of Trust	Receipts from Property	Profits of Public Business & Enterprises	Subsidies	Receipts from Donations and Gifts	Other Receipts
—	164,197	—	3,415,095	1,180	701,275
—	458,873	415,182	4,011,825	3,632	363,159
—	207,682	—	3,256,806	2,894	322,738
—	145,890	—	3,907,120	8,836	297,665
—	145,069	—	4,096,967	7,465	356,207
—	117,859	—	5,121,427	9,517	315,190
—	226,281	—	5,674,068	619	304,919
—	280,223	—	4,285,563	9,282	404,070
—	104,179	—	4,652,522	6,060	421,904
—	106,686	—	4,770,584	2,365	965,707

Source : Department of budget, Accounting and Statistice.

6-4、歲出預決算—按政事別分

1. 預 算

單位：新台幣千元

年 度 別			總 計	政權行使 支出	行政支出	民政支出	財務支出
Fiscal Year			Grand Total	Expenditure for Political Function	Administrative Expenditure	Civil Affairs Expenditure	Financial Expenditure
92年度 FY2003	原 預 算	Original	14,831,000	139,639	212,198	1,030,915	250,022
	追加減後預算	Final	15,831,955	142,755	217,135	1,067,249	250,342
93年度 FY2004	原 預 算	Original	15,942,000	142,487	219,445	936,586	415,693
	追加減後預算	Final	17,442,200	147,835	221,169	1,078,844	374,343
94年度 FY2005	原 預 算	Original	15,910,000	344,299	285,598	975,392	254,298
	追加減後預算	Final	16,712,570	344,299	302,225	1,019,352	269,741
95年度 FY2006	原 預 算	Original	14,213,912	300,632	241,132	1,044,982	258,001
	追加減後預算	Final	16,099,098	302,937	260,325	1,136,833	259,548
96年度 FY2007	原 預 算	Original	16,655,000	273,600	263,124	1,060,354	259,270
	追加減後預算	Final	17,605,779	273,600	265,744	1,078,551	259,270
97年度 FY2008	原 預 算	Original	17,000,000	153,151	264,537	970,706	260,926
	追加減後預算	Final	18,648,731	154,101	278,122	987,746	264,776
98年度 FY2009	原 預 算	Original	17,141,300	195,722	289,056	1,011,274	261,617
	追加減後預算	Final	18,675,196	198,060	305,214	1,046,750	261,617
99年度 FY2010	原 預 算	Original	13,900,481	170,550	227,202	835,135	253,352
	追加減後預算	Final	17,240,000	178,150	268,161	938,383	262,230
100年度 FY2011	原 預 算	Original	17,680,000	167,876	267,206	1,023,750	253,363
	追加減後預算	Final	18,282,000	262,846	272,366	1,039,234	255,213
101年度 FY2012	原 預 算	Original	17,574,734	174,097	252,510	1,086,154	261,619
	追加減後預算	Final	18,283,170	176,697	292,367	1,156,913	261,719

資料來源：本府主計處。

6-4、Budget and Settled Account of Expenditures by Administrative Affairs

1. Budget

Unit : N.T. \$ 1,000

教育支出	科學支出	文化支出	農業支出	工業支出	交通支出	其他經濟服務支出	社會保險支出
Expenditure for Education	Expenditure for Science	Expenditure for Culture	Expenditure for Agriculture	Expenditure for Industry	Expenditure for Communication	Other Economic Service	Expenditure for Social Insurance
3,859,018	—	245,219	97,871	1,389,388	1,147,237	291,791	76,594
4,298,407	—	319,185	187,073	1,559,438	1,199,731	488,581	76,594
3,925,348	—	249,069	103,402	1,844,497	1,890,493	359,179	38,926
4,403,582	—	327,964	226,189	2,102,317	2,259,053	393,542	38,926
4,834,116	—	202,935	218,791	769,329	1,499,161	284,875	29,844
5,104,899	—	237,985	261,627	985,278	1,578,018	321,538	29,844
4,313,017	—	213,559	202,425	215,765	886,968	208,993	29,844
4,721,054	—	282,250	268,159	435,036	1,262,895	242,396	29,844
4,667,875	—	255,102	214,742	460,019	1,994,095	225,717	29,844
4,773,582	—	319,303	290,388	623,325	2,114,465	273,848	29,844
4,705,895	—	241,646	217,087	357,330	2,387,981	236,256	29,844
5,056,482	—	393,800	259,544	1,070,479	2,269,317	548,816	29,844
4,665,956	—	229,831	371,930	602,154	1,211,866	355,109	29,418
5,088,871	—	258,444	320,970	643,246	1,527,645	478,284	29,418
4,392,323	—	175,759	104,289	174,158	726,124	176,309	29,418
5,364,765	—	293,548	172,766	325,600	796,665	345,142	29,421
4,794,392	—	216,199	98,325	361,406	682,793	251,068	43,473
4,973,148	—	278,856	122,809	503,525	975,668	321,546	43,503
5,148,505	—	200,715	100,541	503,543	939,751	305,474	42,660
5,386,707	—	324,552	117,147	751,673	1,126,643	459,965	42,660

Source : Department of budget, Accounting and Statistic.

6-4、歲出預決算—按政事別分(續1)

1. 預 算

單位：新台幣千元

年 度 別		社會救助 支出	福利服務 支出	國民就業 支出	醫療保健 支出	社區發展 支出	環境保護 支出
Fiscal Year		Expenditure for Social Relief	Expenditure for Beneficial Service	Expenditure for Employment Service	Expenditure for Public Health	Community Development	Expenditure for Environmenta l Protection
92年度 FY2003	原 預 算 Original	53,064	1,370,528	32,735	101,245	27,336	978,192
	追加減後預算 Final	58,801	1,427,728	40,072	143,511	27,336	965,415
93年度 FY2004	原 預 算 Original	36,853	1,035,809	37,120	105,894	18,262	883,149
	追加減後預算 Final	45,313	1,069,493	41,815	115,061	20,262	1,189,293
94年度 FY2005	原 預 算 Original	37,126	1,187,532	48,883	112,995	20,588	869,671
	追加減後預算 Final	45,346	1,360,969	49,011	128,587	29,422	944,911
95年度 FY2006	原 預 算 Original	60,246	1,145,089	42,749	103,470	38,006	850,528
	追加減後預算 Final	69,449	1,483,034	43,378	123,138	42,656	1,215,670
96年度 FY2007	原 預 算 Original	68,625	1,529,400	44,130	110,965	38,745	816,108
	追加減後預算 Final	70,625	1,522,783	44,867	124,501	38,745	1,367,630
97年度 FY2008	原 預 算 Original	70,095	1,579,608	48,357	113,750	38,716	861,282
	追加減後預算 Final	88,897	1,622,829	48,607	123,034	53,716	1,121,696
98年度 FY2009	原 預 算 Original	105,910	1,738,948	48,755	117,323	41,476	1,224,200
	追加減後預算 Final	129,999	1,789,842	48,755	129,652	43,296	2,018,759
99年度 FY2010	原 預 算 Original	93,554	762,856	30,681	104,259	4,507	1,050,410
	追加減後預算 Final	131,459	1,624,022	138,638	165,821	21,377	1,931,186
100年度 FY2011	原 預 算 Original	151,359	1,246,842	47,313	148,184	27,690	1,584,467
	追加減後預算 Final	151,359	1,255,015	47,493	190,400	37,340	1,600,011
101年度 FY2012	原 預 算 Original	150,584	1,317,472	41,749	160,299	18,497	1,175,399
	追加減後預算 Final	171,427	1,485,721	45,699	164,445	28,497	1,397,868

6-4、Budget and Settled Account of Expenditures by Administrative Affairs(Cont.1)

1.Budget

Unit : N.T. \$ 1,000

退休撫卹 支出	警政支出	債務付息 支出	協助支出	專案補助 支出	平衡預算 補助支出	第二預備金	其他支出
Expenditure on Retirement and Pension	Expenditure for Police Service	Expenditure for Interest Payment	Expend-iture for Assistance	Expenditure for Transfers of Special Characters	Expenditure for Transfers of General characters	Second Reserve Fund	Other Expenditure
1,432,605	1,398,371	182,032	—	—	—	250,000	265,000
1,471,207	1,416,813	182,032	—	—	—	27,580	264,970
1,559,255	1,384,613	104,920	—	—	—	300,000	351,000
1,569,255	1,391,772	104,920	—	—	—	27,283	293,969
1,634,879	1,453,688	160,000	—	—	—	300,000	386,000
1,704,879	1,494,668	165,000	—	—	—	63,698	271,273
1,783,120	1,507,386	250,000	—	—	—	180,000	338,000
1,823,120	1,521,246	250,000	—	—	—	13,914	312,216
1,865,339	1,562,946	250,000	—	—	—	300,000	365,000
1,865,339	1,590,398	250,000	—	—	—	90,398	338,573
1,903,146	1,541,487	350,000	—	—	—	300,000	368,200
1,903,146	1,557,412	350,000	—	—	—	111,074	355,293
1,984,092	1,535,427	400,000	—	—	—	400,000	321,236
1,984,092	1,572,753	400,000	—	—	—	80,769	318,760
2,027,726	1,489,233	400,000	—	—	—	400,000	272,636
2,027,726	1,512,736	400,000	—	—	—	40,467	271,737
2,079,160	1,476,668	390,000	—	—	—	2,055,141	313,325
2,103,080	1,494,945	390,000	—	—	—	1,650,318	313,325
2,188,742	1,529,973	140,000	—	—	—	1,498,000	338,450
2,188,742	1,543,267	190,000	—	—	—	631,393	339,068

6-4、歲出預算—按政事別分(續2)

2. 決 算

單位：新台幣千元

年 度 別	總 計	政權行使支出	行政支出	民政支出	財務支出
Fiscal Year	Grand Total	Expenditure for Political Function	Administrative Expenditure	Civil Affairs Expenditure	Financial Expenditure
92年度 FY2003	13,555,702	127,780	194,296	944,455	207,244
93年度 FY2004	16,080,943	134,338	198,290	992,574	334,709
94年度 FY2005	15,245,086	332,789	270,907	925,134	221,619
95年度 FY2006	14,623,588	287,285	234,333	1,036,249	215,321
96年度 FY2007	15,424,424	252,905	235,499	934,544	222,059
97年度 FY2008	16,677,595	132,186	247,838	914,041	228,395
98年度 FY2009	16,007,725	130,909	256,545	922,936	213,819
99年度 FY2010	14,885,995	153,885	233,696	853,743	212,887
100年度 FY2011	15,490,592	239,029	250,044	982,985	218,618
101年度 FY2012	16,358,938	159,466	267,109	1,097,740	220,461

資料來源：本府主計處。

附註：1. 因單位為千元且四捨五入，總數與細數之和尾數或容未能相符。

2. 決算係指最終決算審定數

6-4、Budget and Settled Account of Expenditures by Administrative Affairs(Cont.2)

2.Settled

Unit : N.T. \$ 1,000

教育支出	科學支出	文化支出	農業支出	工業支出	交通支出	其他經濟 服務支出	社會保險 支出
Expenditure for Education	Expenditure for Science	Expenditure for Culture	Expenditure for Agriculture	Expenditure for Industry	Expenditure for Communication	Other Economic Service	Expenditure for Social Insurance
3,968,943	—	278,361	134,186	1,042,916	1,042,398	309,144	74,696
4,067,127	—	295,300	203,078	2,080,087	2,062,008	360,027	34,477
4,815,858	—	207,258	236,526	926,689	1,390,409	256,850	27,369
4,422,548	—	240,512	251,114	404,675	1,155,417	227,351	26,470
4,445,158	—	293,260	251,232	584,514	1,401,343	250,617	26,162
4,692,093	—	360,242	239,136	1,027,523	1,852,268	492,305	27,130
4,755,737	—	219,946	238,398	582,121	1,055,099	417,605	25,466
5,001,948	—	264,398	121,643	287,721	609,068	309,952	26,274
5,145,507	—	337,988	123,213	471,467	906,273	399,102	38,893
5,263,339	—	300,222	106,471	717,295	1,009,496	426,698	25,327

Source : Department of budget,Accounting and Statistic.

6-4、歲出預決算—按政事別分(續完)

2. 決 算

單位：新台幣千元

年 度 別	社會救助支出	福利服務支出	國民就業 支出	醫療保健 支出	社區發展 支出	環境保護支出
Fiscal Year	Expenditure for Social Relief	Expenditure for Beneficial Service	Expenditure for Employment Service	Expenditure for Public Health	Community Development	Expenditure for Environmental Protection
92年度 FY2003	52,343	1,308,405	29,124	121,593	20,718	882,291
93年度 FY2004	40,785	1,016,621	33,950	107,632	15,859	1,086,747
94年度 FY2005	44,110	1,324,359	37,300	114,461	26,659	877,112
95年度 FY2006	62,364	1,355,605	37,864	115,368	29,499	1,180,989
96年度 FY2007	69,105	1,432,181	37,382	118,268	27,009	1,333,319
97年度 FY2008	85,253	1,495,980	39,017	112,954	32,838	1,088,749
98年度 FY2009	120,710	1,590,978	40,734	115,875	21,385	1,860,062
99年度 FY2010	118,889	1,490,710	122,705	147,168	20,225	1,512,210
100年度 FY2011	139,439	1,119,857	39,668	171,873	33,282	1,241,349
101年度 FY2012	167,941	1,362,027	38,088	152,897	25,996	1,181,371

6-4、Budget and Settled Account of Expenditures by Administrative Affairs(Cont.End)

2.Settled

Unit : N.T. \$ 1,000

退休撫卹支出	警政支出	債務付息支出	協助支出	專案補助支出	平衡預算補助支出	第二預備金	其他支出
Expenditure on Retirement and Pension	Expenditure for Police Service	Expenditure for Interest Payment	Expenditure for Assistance	Expenditure for Transfers of Special Characters	Expenditure for Transfers of General characters	Second Reserve Fund	Other Expenditure
1,368,807	1,273,756	60,942	—	—	—	—	113,304
1,471,983	1,305,448	80,161	—	—	—	—	159,742
1,581,572	1,367,900	101,876	—	—	—	—	158,329
1,658,405	1,395,318	136,003	—	—	—	—	150,898
1,684,847	1,447,556	218,182	—	—	—	—	159,282
1,714,841	1,414,777	315,630	—	—	—	—	164,399
1,747,384	1,414,117	171,460	—	—	—	—	106,439
1,828,746	1,377,043	84,507	—	—	—	—	108,577
1,994,494	1,389,073	136,252	—	—	—	—	112,186
2,112,264	1,398,318	150,003	—	—	—	—	176,409

6-5、各項稅捐實徵數

單位：新台幣千元

年度別 Fiscal Year	總計 Grand Total	國 稅			
		合 計 Total	營利事業 所得稅 Business Income Tax	綜合所得稅 Individual Income Tax	遺產及 贈與稅 Estate Gift Tax
92年度 FY2003	15,693,571	11,331,490	4,105,532	8,966,012	436,316
93年度 FY2004	19,549,599	13,968,996	4,415,407	12,648,507	391,510
94年度 FY2005	29,978,061	24,829,414	6,696,965	22,437,213	299,636
95年度 FY2006	34,513,327	29,023,817	10,353,237	24,266,568	383,515
96年度 FY2007	62,843,559	56,745,919	22,474,706	31,586,781	348,488
97年度 FY2008	68,107,546	62,939,361	26,508,981	36,741,071	315,839
98年度 FY2009	48,998,399	43,369,716	17,411,443	24,166,949	136,038
99年度 FY2010	55,040,376	48,734,326	17,251,728	30,613,882	245,589
100年度 FY2011	56,828,230	50,457,765	19,565,640	33,271,265	144,152
101年度 FY2012	49,142,264	42,567,655	17,331,496	29,969,849	185,952

資料來源：財政部及新竹市稅務局。

6-5、The Actual Collection of Taxes

Unit :NT \$ 1,000

National Taxes					縣 市 稅	
貨 物 稅 Commodity Tax	證券交易稅 Securities Transactions Tax	期貨交易稅 Futures Transactions Tax	菸酒稅 Tobacco and Alcohol Tax	營 業 稅 Business Tax	合 計 Total	印 花 稅 Tobacco And Alcohol Tax
17,396	1,667,974	12,886	—	-3,874,626	4,222,204	223,540
19,422	2,036,609	19,997	—	-5,562,456	5,386,780	222,763
19,511	1,651,453	33,882	44	-6,309,290	4,995,641	283,042
18,224	2,193,897	33,702	6	-8,225,332	5,354,619	297,702
57,320	3,291,486	52,528	—	-1,065,390	5,855,150	342,349
40,738	1,951,044	55,077	—	-2,673,389	5,003,296	380,249
15,804	2,598,710	36,626	324	-996,178	5,479,853	247,332
5,601	2,446,333	40,790	410	-1,870,007	6,143,737	265,643
2,240	2,039,122	29,063	361	-4,594,078	6,191,558	272,009
2,309	1,793,794	11,207	431	-6,727,383	6,472,072	327,913

Source : Ministry of Financial.R.O.C and Local Tax Bureau,Hsinchu City.

6-5、各項稅捐實徵數(續)

單位：新台幣千元

年度別 Fiscal Year	縣 市 稅			
	使用牌照稅 License Tax	田 賦 Land Tax	地 價 稅 Land Value Tax	土地增值稅 Land Value Increment Tax
92年度 FY2003	958,364	—	1,296,789	471,459
93年度 FY2004	1,004,438	—	1,263,851	1,523,928
94年度 FY2005	1,052,400	—	1,257,537	1,043,035
95年度 FY2006	1,074,663	—	1,254,152	1,271,726
96年度 FY2007	1,095,211	—	1,319,247	1,574,922
97年度 FY2008	1,099,322	—	1,298,989	684,382
98年度 FY2009	1,092,553	—	1,353,169	1,130,281
99年度 FY2010	1,118,064	—	1,398,743	1,432,181
100年度 FY2011	1,150,395	—	1,358,758	1,665,500
101年度 FY2012	1,179,584	—	1,344,927	1,896,175

6-5、The Actual Collection of Taxes(Cont.)

Unit :NT \$ 1,000

Municipal Taxes				罰 鍰	其他
房屋稅	娛樂稅	契 稅	教育捐		
Fines	Amusement Tax	Deeds Tax	Education Expenditure	Fines	Others Tax
1,050,587	41,119	180,136	210	133,201	6,676
1,104,582	42,563	224,427	228	193,781	42
1,085,060	42,958	231,507	102	152,815	191
1,147,241	37,817	271,245	73	134,875	16
1,174,539	35,203	313,586	93	240,179	2,311
1,198,797	31,748	309,744	65	158,326	6,563
1,242,052	28,035	386,434	-3	140,580	8,250
1,428,622	29,296	471,188	—	157,354	4,959
1,349,767	33,259	361,874	-4	177,411	1,496
1,382,035	35,411	306,027	—	99,880	2,657

6-6、各項稅捐納庫數

單位：新台幣千元

年度別及稅目別 Fisca Year & Item	實徵數(淨額) Actual Collection	納 庫 數		
		合 計 Total	國 庫 The National Treasury	中央統籌 National Treasury by Provincial Gov't
民國92年度 FY2003	4,255,922	4,255,922	—	94,292
民國93年度 FY2004	5,451,431	5,451,431	—	304,786
民國94年度 FY2005	5,019,556	5,019,556	—	208,607
民國95年度 FY2006	5,387,062	5,387,062	—	254,346
民國96年度 FY2007	5,891,313	5,891,313	—	314,984
民國97年度 FY2008	5,033,042	5,033,042	—	136,876
民國98年度 FY2009	5,528,205	5,528,205	—	226,057
民國99年度 FY2010	6,199,663	6,199,663	—	286,436
民國100年度 FY2011	6,217,656	6,217,656	—	333,100
民國101年度 FY2012	6,497,689	6,497,689	—	379,235
印花稅 Stamp Tax	327,913	327,913	—	—
使用牌照稅 License Tax	1,179,584	1,179,584	—	—
地價稅 Land Value Tax	1,344,927	1,344,927	—	—
土地增值稅 Land Value Incerment Tax	1,896,175	1,896,175	—	379,235
房屋稅 House Tax	1,382,035	1,382,035	—	—
娛樂稅 Amusement Tax	35,411	35,411	—	—
契稅 Deed Tax	306,027	306,027	—	—
教育捐 Education Expenditure	-4	-4	—	—
罰鍰 Deed Tax	25,617	25,617	—	—
其他 Others	—	—	—	—

資料來源：新竹市稅務局。

6-6、Taxation Forwarded to Treasury

Unit :NT \$ 1000

Pay to Treasury		未納庫數 Unpaid to Treasury
市 庫 The Municipal Treasury	重建基金專庫 Enterprise	
4,161,630	—	—
5,146,645	—	—
4,810,949	—	—
5,132,716	—	—
5,576,329	—	—
4,896,166	—	—
5,302,148	—	—
5,913,227	—	—
5,884,556	—	—
6,118,454	—	—
327,913	—	—
1,179,584	—	—
1,344,927	—	—
1,516,940	—	—
1,382,035	—	—
35,411	—	—
306,027	—	—
—	—	—
25,617	—	—
—	—	—

Source : Local Tax Bureau,Hsinchu City.

6-7、新竹市公庫收支

單位：新台幣千元

年度別及月別 Fiscal Year & Month		收 入						
		總計	本 年 度 收 入					
			合計	稅課收入	工程受益費 收入	罰款及賠 償收入	規費收入	信託管理 收入
Grand Total	Total	Receipts from Taxes	Receipts from Charges on Benefits of Public Construction	Receipts Fines and Indemnity	Receipts from Fees	Receipts from Trust Management		
92年度	FY2003	12,177,140	12,172,825	5,829,200	2,402	531,839	655,964	—
93年度	FY2004	16,442,302	15,627,436	7,250,550	2,333	470,806	918,414	—
94年度	FY2005	13,752,672	13,113,387	6,617,420	2,333	472,069	870,397	—
95年度	FY2006	13,071,354	12,629,712	7,004,261	1,047	408,277	911,661	—
96年度	FY2007	14,060,061	13,625,633	7,668,309	786	365,573	967,203	—
97年度	FY2008	14,247,319	14,174,461	7,716,599	1,013	380,533	690,502	—
98年度	FY2009	18,589,030	18,318,272	7,366,083	194	344,141	587,295	—
99年度	FY2010	17,212,955	16,929,791	8,143,786	94	352,022	656,629	—
100年度	FY2011	17,562,742	17,296,805	8,577,195	45	357,536	662,697	—
101年度	FY2012	19,860,451	19,520,342	9,691,046	61	371,021	647,620	—
1 月	Jan.	3,879,178	3,583,763	689,350	1	5,858	27,155	—
2 月	Feb.	734,147	685,677	424,547	9	23,806	44,761	—
3 月	Mar.	861,920	842,176	515,616	—	35,221	60,820	—
4 月	Apr.	1,399,773	1,429,915	850,916	—	36,546	49,191	—
5 月	May	2,435,788	2,411,602	1,674,914	21	31,448	62,541	—
6 月	June	1,340,100	1,350,634	1,033,283	29	32,430	77,859	—
7 月	July	1,902,058	1,898,640	729,002	—	28,237	55,792	—
8 月	Aug.	1,040,910	1,034,999	463,997	—	38,157	42,150	—
9 月	Sep.	973,717	973,850	414,259	—	31,269	58,334	—
10 月	Oct.	928,374	931,329	484,059	1	36,299	61,293	—
11 月	Nov.	1,769,447	1,765,935	867,915	—	30,368	48,645	—
12 月	Dec.	2,595,039	2,611,822	1,543,188	—	41,382	59,079	—

資料來源：本府財政處。

6-7、Revenues and Expenditures of Hsinchu Treasury

Unit :NT \$ 1,000

Revenue									
Current Fiscal Year Revenue							以前年度 收入	預算外收入	
財產收入 Receipts from Property		營業盈餘及 事業收入	補助及協 助收入	捐贈及贈 與收入	賒借收入	其他收入			
財產孳息 收入	財產售價及 收回收入						Profits of Public Business & Enterprises	Assistance and Donation	Receipts from Donations and Gifts
98,676	48,812	—	3,314,094	1,180	1,000,000	690,658	4,315	—	
77,675	—	415,182	3,839,515	3,632	2,329,500	319,829	814,866	—	
101,392	—	—	3,235,264	2,894	1,500,000	311,618	639,285	—	
83,768	4,013	—	3,899,466	7,036	—	310,183	441,642	—	
111,626	15,003	—	4,088,738	5,724	—	402,671	434,428	—	
102,563	16,797	—	4,947,913	8,411	—	310,130	72,858	—	
79,424	131,785	—	5,656,398	619	3,396,150	756,183	270,758	—	
79,088	186,563	—	4,231,898	9,282	2,882,700	387,729	283,164	—	
77,439	9,995	—	4,592,659	3,360	2,606,100	409,779	265,937	—	
74,879	20,434	—	4,761,744	2,365	3,000,000	951,172	340,109	—	
3,677	41	—	779,249	29	2,000,000	78,403	295,415	—	
4,443	59	—	180,785	139	—	7,128	48,470	—	
6,427	1,459	—	197,910	27	—	24,696	19,744	—	
4,190	80	—	259,576	4	—	229,412	-30,142	—	
4,023	6,144	—	400,096	36	—	232,379	24,186	—	
3,229	193	—	163,318	19	—	40,274	-10,534	—	
5,846	154	—	646,637	38	407,340	25,594	3,418	—	
15,704	70	—	317,893	51	—	156,977	5,911	—	
4,117	8,003	—	408,220	1,000	—	48,648	-133	—	
8,133	2,487	—	231,749	-1,000	73,451	34,857	-2,955	—	
4,451	1,601	—	360,534	260	420,000	32,161	3,512	—	
10,639	143	—	815,777	1,762	99,209	40,643	-16,783	—	

Source : Department of Finance.

6-7、新竹市公庫收支(續1)

單位：新台幣千元

年度別及月別 Fiscal Year & Month	支 出									
	總計	本 年 度 支 出								
		一 般 政 務 支 出 General Administration					教 育 科 學 文 化 支 出 Education Science			
		合計	政 權 行 使 支 出	行 政 支 出	民 政 支 出	財 務 支 出	合計	教 育 支 出	科 學 支 出	文 化 支 出
Grand Total	Total	Expend- iture for Political Function	Admin- istrative Expendi- ture	Civil Affairs Expendi- ture	Financial Expendi- ture	Total	Expendi- ture for Education	Expendi- ture for Science	Expendi- ture for Culture	
92年度 FY2003	13,755,588	1,406,909	127,480	188,326	883,859	207,244	3,835,322	3,630,719	—	204,603
93年度 FY2004	20,627,840	1,569,798	133,686	194,220	941,381	300,511	4,075,781	3,850,542	—	225,239
94年度 FY2005	15,249,111	1,513,338	131,018	262,921	903,139	216,260	4,252,307	4,057,826	—	194,481
95年度 FY2006	14,917,102	1,523,748	136,848	229,145	899,743	258,012	4,323,522	4,084,835	—	238,687
96年度 FY2007	15,724,551	1,607,589	252,905	233,506	899,214	221,964	4,360,417	4,126,196	—	234,221
97年度 FY2008	16,968,880	1,402,875	130,418	239,417	814,532	218,508	4,263,551	4,048,401	—	215,150
98年度 FY2009	18,969,075	1,434,919	130,034	233,118	864,567	207,200	4,452,345	4,260,712	—	191,633
99年度 FY2010	18,357,980	1,430,330	147,303	227,076	844,157	211,794	4,932,324	4,689,562	—	242,762
100年度 FY2011	18,666,013	1,612,520	188,322	238,641	966,939	218,618	5,426,036	5,138,820	—	287,216
101年度 FY2012	19,224,061	1,666,134	156,080	251,826	1,038,427	219,801	5,495,785	5,259,847	—	235,938
1 月 Jan.	5,015,667	245,771	25,032	32,006	154,817	33,916	1,757,385	1,739,712	—	17,673
2 月 Feb.	381,549	98,223	11,218	12,944	62,439	11,622	18,907	10,975	—	7,932
3 月 Mar.	618,625	103,898	10,950	15,679	65,253	12,016	28,978	15,848	—	13,130
4 月 Apr.	2,516,017	181,900	13,481	26,465	117,821	24,133	1,285,818	1,269,741	—	16,077
5 月 May	1,074,416	115,374	10,569	15,817	73,503	15,485	22,520	10,668	—	11,852
6 月 June	688,665	117,108	14,058	16,622	72,272	14,156	50,256	18,262	—	31,994
7 月 July	2,972,388	122,122	12,172	16,885	78,796	14,269	1,318,664	1,305,224	—	13,440
8 月 Aug.	607,527	111,403	9,950	18,125	70,651	12,677	64,061	46,053	—	18,008
9 月 Sep.	864,833	123,834	11,620	18,266	80,673	13,275	20,908	4,319	—	16,589
10 月 Oct.	1,560,937	131,649	12,160	20,711	83,700	15,078	740,321	720,808	—	19,513
11 月 Nov.	1,208,639	160,874	13,135	19,133	89,992	38,614	78,532	59,919	—	18,613
12 月 Dec.	1,714,798	153,978	11,735	39,173	88,510	14,560	109,435	58,318	—	51,117

6-7、Revenues and Expenditures of Hsinchu Treasury(Cont.1)

Unit :NT \$ 1,000

Expenditures										
Current Year Expenditures										
經濟發展支出 Economic Development					社會福利支出 Social Welfare					
合計	農業支出	工業支出	交通支出	其他經濟服務支出	合計	社會保險支出	社會救助支出	福利服務支出	國民就業支出	醫療保健支出
Total	Expenditure for Agriculture	Expenditure for Industry	Expenditure for Communication	Other Economic Service	Total	Expenditure for Social Insurance	Expenditure for Social Relief	Expenditure for Beneficial Service	Expenditure for Employment Service	Expenditure for Public Health
1,614,588	78,925	590,600	739,211	205,852	1,535,900	74,696	52,343	1,259,236	29,124	120,501
2,662,893	157,857	963,190	1,244,639	297,207	1,203,805	27,849	40,785	993,667	33,950	107,554
1,602,162	202,119	312,950	841,278	245,815	1,547,144	27,369	44,110	1,323,904	37,300	114,461
1,632,355	209,970	172,488	677,097	572,800	1,594,071	26,470	61,231	1,355,507	37,962	112,901
1,493,238	198,821	174,661	894,979	224,777	1,680,085	26,162	69,084	1,429,553	37,383	117,903
536,076	155,359	95,410	87,338	197,969	1,747,764	27,130	84,419	1,485,228	38,819	112,168
1,385,445	157,728	165,470	723,681	338,566	1,875,118	25,466	120,511	1,577,220	38,512	113,409
846,874	73,233	133,901	404,911	234,829	1,854,459	26,274	117,359	1,477,979	103,627	129,220
1,094,988	72,295	208,319	520,038	294,336	1,475,702	38,893	139,453	1,114,757	39,668	142,931
1,500,102	59,056	433,921	672,874	334,251	1,723,673	25,327	167,941	1,355,259	38,088	137,058
60,409	4,640	9,467	11,743	34,559	131,388	12,471	10,444	87,236	3,305	17,932
15,947	1,661	3,377	4,739	6,170	106,810	—	10,422	88,005	1,403	6,980
25,551	2,179	4,721	4,598	14,053	140,359	134	11,308	116,002	2,065	10,850
57,926	5,541	7,774	10,464	34,147	136,750	134	11,203	106,797	3,009	15,607
97,361	3,270	11,380	65,041	17,670	164,022	133	26,768	127,220	2,314	7,587
39,091	2,835	13,830	7,313	15,113	133,575	6,762	11,621	104,349	2,843	8,000
68,961	2,729	14,370	6,077	45,785	137,740	—	7,110	115,351	2,269	13,010
56,374	3,756	6,157	10,533	35,928	127,660	132	7,519	105,747	3,492	10,770
374,293	3,754	9,256	347,396	13,887	104,076	128	9,054	81,070	3,173	10,651
93,055	4,594	25,365	12,254	50,842	180,197	131	20,301	146,160	4,026	9,579
58,984	4,540	15,292	26,470	12,682	159,866	5,322	15,582	123,297	4,545	11,120
552,150	19,557	312,932	166,246	53,415	201,230	-20	26,609	154,025	5,644	14,972

6-7、新竹市公庫收支(續完)

單位：新台幣千元

年度別及月別 Fiscal Year & Month		支 出									
		本 年 度 支 出									
		社區發展及環境保護支出 Community & Development			退休撫 卹支出	警政支出	債務支出 Obligation				
		合計	社區發展 支出	環境保 護支出			合計	債務還 本支出	債務付 息支出	還本付 息支出	
Total	Expendi- ture for Community Develop- ment	Expenditure for Environ- mental Protection	Expenditure for Retirement and Pension	Expenditure for Police Service	Total	Expendi- ture for Debt	Expendi- ture for Interest	Expendi- ture for Debt servicing managemen			
92年度	FY2003	787,135	20,717	766,418	1,368,807	1,251,607	470,653	412,179	58,474	—	
93年度	FY2004	933,008	13,763	919,245	1,731,923	4,136,367	1,520,121	1,439,960	80,161	—	
94年度	FY2005	811,413	22,560	788,853	1,581,572	1,348,676	217,846	115,970	101,876	—	
95年度	FY2006	970,703	29,399	941,304	1,658,405	1,316,886	136,003	136,003	—	—	
96年度	FY2007	1,068,047	27,009	1,041,038	1,684,848	1,354,808	218,182	—	218,182	—	
97年度	FY2008	733,218	31,244	701,974	1,713,678	1,327,889	3,238,345	2,922,715	315,630	—	
98年度	FY2009	1,316,800	19,953	1,296,847	1,747,351	1,288,599	3,574,295	3,402,835	171,460	—	
99年度	FY2010	987,454	18,304	969,150	1,828,746	1,356,292	3,096,557	3,012,050	84,507	—	
100年度	FY2011	839,024	31,399	807,625	1,994,494	1,362,639	3,292,365	3,156,113	136,252	—	
101年度	FY2012	967,683	25,977	941,706	2,112,264	1,366,400	3,266,496	3,116,493	150,003	—	
1 月	Jan.	71,157	260	70,897	696,282	214,413	1,805,466	1,743,833	61,633	—	
2 月	Feb.	25,716	628	25,088	11,979	90,563	3,802	—	3,802	—	
3 月	Mar.	41,703	658	41,045	15,504	95,486	3,787	—	3,787	—	
4 月	Apr.	69,082	469	68,613	546,574	95,040	14,204	—	14,204	—	
5 月	May	41,450	1,471	39,979	15,306	181,100	304,021	300,000	4,021	—	
6 月	June	77,950	1,581	76,369	110,695	91,542	8,931	—	8,931	—	
7 月	July	101,021	1,853	99,168	580,137	103,421	488,044	480,000	8,044	—	
8 月	Aug.	52,197	1,824	50,373	15,740	91,314	4,037	—	4,037	—	
9 月	Sep.	63,643	1,818	61,825	14,224	93,955	9,570	—	9,570	—	
10 月	Oct.	71,029	3,601	67,428	81,429	108,432	82,081	73,451	8,630	—	
11 月	Nov.	124,487	3,713	120,774	13,060	97,574	427,805	420,000	7,805	—	
12 月	Dec.	228,248	8,101	220,147	11,334	103,560	114,748	99,209	15,539	—	

6-7、Revenues and Expenditures of Hsinchu Treasury(End)

Unit :NT \$ 1,000

Expenditures									
Current Year Expenditures							以前年度支出 Previous Year Expenditures	預算外支出 Extra-budget expenditure	公庫結存 Treasury Remainder
協助及補助支出 Expenditure for Assistance				其他支出 Other Expenditure					
合計 Total	協助支出 Expenditure for Assistance	專案補助支出 Expenditure for Transfers of Special Characters	平衡預算支出 Expenditure for Transfers of General characters	合計 Total	第二預備金 Second Reserve Fund	其他支出 Other Expenditure			
—	—	—	—	113,309	—	113,309	1,371,358	—	-14,409,853
—	—	—	—	924,857	—	924,857	1,869,287	—	-27,373,394
—	—	—	—	158,329	—	158,329	2,216,324	—	-21,968,702
—	—	—	—	150,898	—	150,898	1,610,511	—	-20,934,774
—	—	—	—	150,034	—	150,034	2,107,303	—	—
—	—	—	—	155,315	—	155,315	1,850,169	—	—
—	—	—	—	104,357	—	104,357	1,789,846	—	—
—	—	—	—	108,576	—	108,576	1,916,368	—	—
—	—	—	—	113,464	—	113,464	1,454,781	—	—
—	—	—	—	128,684	—	128,684	996,840	—	—
—	—	—	—	22,303	—	22,303	11,093	—	—
—	—	—	—	2,585	—	2,585	7,017	—	—
—	—	—	—	16,906	—	16,906	146,453	—	—
—	—	—	—	11,441	—	11,441	117,282	—	—
—	—	—	—	2,208	—	2,208	131,054	—	—
—	—	—	—	1,308	—	1,308	58,209	—	—
—	—	—	—	8,372	—	8,372	43,906	—	—
—	—	—	—	10,157	—	10,157	74,584	—	—
—	—	—	—	2,089	—	2,089	58,241	—	—
—	—	—	—	44,088	—	44,088	28,656	—	—
—	—	—	—	3,287	—	3,287	84,170	—	—
—	—	—	—	3,940	—	3,940	236,175	—	—

6-8、歷年財政狀況

單位：百萬元、%

年度別 Fiscal Year	融資調度需求			融資調度財源		
	Borrowing Scheduling Requirements	歲入歲出差短 Revenues & Expenditure	債務還本 Sinking Fund	Borrowing Scheduling Finance	賒借收入 Borrowing	移用以前年度歲計剩餘 Surplus Previous Year
民國92年度 FY2003	2,194	1,740	454	1,300	1,300	—
民國93年度 FY2004	3,326	1,886	1,440	3,373	3,373	—
民國94年度 FY2005	3,563	2,968	595	2,816	2,816	—
民國95年度 FY2006	4,920	1,442	3,477	4,764	4,764	—
民國96年度 FY2007	4,438	1,491	2,947	3,110	3,110	—
民國97年度 FY2008	5,064	2,141	2,923	3,198	3,198	—
民國98年度 FY2009	4,653	1,250	3,403	3,396	3,396	—
民國99年度 FY2010	3,435	423	3,012	2,883	2,883	—
民國100年度 FY2011	3,319	163	3,156	2,606	2,606	—
民國101年度 FY2012	3,598	482	3,116	3,000	3,000	—

資料來源：本府主計處。

備註：1.歲入歲出差短：歲出-歲入

2.自有財源比率： $[(\text{歲入}-\text{補助及協助收入})/\text{歲出}]*100$

3.賦稅依存度： $(\text{賦稅收入}/\text{歲出})*100$

4.補助依存度： $(\text{補助及協助收入}/\text{歲出})*100$

5.債務未償餘額，係指至帳務整理期間(隔年1月15日)止，包括總預算及特別預算公共債務未償實際數、非營業基金非自償性債務未償餘額實數暨短期借款實際數、但不含保留之借款及還本數。

6-8、Collection of Finance

Unit :NT \$ 1,000,000、%

自有財源比率	賦稅依存度	補協助依存度	公共債務未償餘額	
			Debt not repay Demander	占歲出(決算)
Form Have Finance	Taxes Adhere Degree	Complement Adhere Degree		Occupy Budgetary Expenditures
61.97	45.93	25.19	5,615	41.42
63.32	46.39	24.95	7,233	44.98
59.17	46.43	21.36	10,084	66.15
63.42	50.97	26.72	11,597	79.30
63.77	51.46	26.56	13,100	84.93
56.45	47.19	30.71	14,477	86.81
56.74	47.12	35.45	13,908	86.88
68.37	56.49	28.79	14,351	96.41
71.02	58.40	30.04	13,201	85.22
73.78	60.57	29.16	13,032	79.66

Source:Department of Budget, Accounting and Statistics

重要統計名詞定義

1. 金融機構：係指本國銀行、外國銀行在臺分行、農會信用部、信用合作社、信託投資公司、票券金融公司、證券金融公司、本國及外國保險公司與金融控股公司。
2. 本國銀行：依據我國銀行法組織登記經營銀行業務的機構。
3. 外國銀行在臺分行：依據外國法律組織登記設立的銀行，而經我國政府認許在國內依公司法與銀行法登記營業的分行。
4. 信託投資公司：係以受託人地位，按照特定目的，收受、經理及運用信託資金與經營信託財產，或以中間人地位從事與資本市場有關特定目的投資的金融機構。
5. 信用合作社：為社員組織之金融機構，其資金主要來自社員存款，放款業務則限定為對社員之生產性或生活上正當需要之貸款。
6. 農會信用部：根據農會法之規定所成立之會員組織的金融事業，資金主要來自會員存款，放款業務則限定為對會員之農業產銷有關的正當資金需要之供給。
7. 票券金融公司：在短期票券市場扮演資金仲介角色之金融機構。
8. 證券金融公司：為促進證券市場之健全發展，而允許設立之金融機構。
9. 金融控股公司：金融機構選擇以控股公司型態，聯屬經營銀行、證券、期貨、保險及其他金融相關事業，以發揮範疇經濟效益。
10. 基層金融機構：指信用合作社、農會及漁會信用部。
11. 存款餘額：指活期存款、定期存款、外匯存款及公庫存款等截至年底之餘額。
12. 放款餘額：指貼現透支、短期放款、中長期放款及進出口押匯等截至年底之餘額。
13. 存放款比率：放款餘額對存款餘額之比率。
14. 總預算：政府機關依預算法第 17 條規定，政府每一會計年度，各就其歲入與歲出、債務之舉借與以前年度歲計賸餘之移用及債務之償還全部所編之預算，為總預算。
15. 總預算歲入：依預算法第 6 條規定稱歲入者，謂一個會計年度之一切收入。但不包括債務之舉借及以前年度歲計賸餘之移用。為自有財源及補助收入合計數。
16. 總預算歲出：依預算法第 6 條規定稱歲出者，謂一個會計年度之一切支出。但不包括債務之償還。
17. 追加（減）後預算：依預算法第 79 條之規定，各機關如遇依法律增加業務或事業致增加經費時、依法律增設新機關時、所辦事業因重大事故經費超過法定預算時或依有關法律應補列追加預算者，得請求提出追加歲出預算。
18. 審定後決算數：各機關於會計年度結束後，應編製年度決算，送審計機關審核；審計機關審定後，應發給審定書，即為審定後決算數。

19. 國稅實徵淨額：含營利事業所得稅、綜合所得稅、遺產及贈與稅、營業稅、貨物稅、證券及期貨交易稅以及罰鍰及其他等實徵淨額。
20. 地方稅實徵淨額：含地價稅、土地增值稅、使用牌照稅、房屋稅、娛樂稅、印花稅及契稅等實徵淨額。
21. 實徵解庫數：即本年度或以前年度各項稅捐之徵起數（實徵數）減除退稅數，劃解（繳納）入國庫及市庫之稅款。

The Definition of Important Statistical Terms

1. Financial institution: Including a domestic bank, local branch of a foreign bank, credit department of farmers' association, credit cooperative, investment and trust company, bills financial company, domestic/foreign insurance company, and financial holding company.
2. Domestic banks: An organization conducting banking business in accordance with Taiwan's Banking Act.
3. Local branches of foreign banks: A registered branch office of a foreign bank that meets the laws in that country and conducts business in Taiwan in accordance with Taiwan's Company Act and Banking Act.
4. Investment and trust companies: This kind of company acts like an agent that collects, manages and utilizes trusted funds or assets, or it conducts investments in the capitalist market as a mediator.
5. Credit cooperatives: A financial institution for members. The funding mainly comes from members' savings, and loans are only given out when needed in members' productive or daily demands.
6. Credit department of farmers' associations: Established in accordance with Farmers' Association Act, the funding for this kind of organization mainly comes from members' savings, and loans are given out only for agricultural purposes.
7. Bills finance companies: A financial company that plays the role of a mediator in the short-term bill market.
8. Securities finance companies: A financial institution allowed to be established for the sake of promoting the development of the stock market.
9. Financial holding companies: Taking on the stance as a financial holding company, an organization also extends its reach into banking, securities, futures, insurance, and other financial services in order to maximize its economic efficacy.
10. Community financial institutions: Including cooperatives, farmers' associations, and fishermen's associations.
11. Deposits: The remaining balance of current deposits, term deposits, foreign exchange deposits and public treasury deposits at the end of a year.
12. Loans and discounts: The remaining balance of discount overdraft, short-term loan, mid/long-term loan, and import/export negotiations.
13. Deposits-loans ratio: The ratio of the deposit balance and loan balance.
14. General budget: In accordance with Article 17 of the Budget Act, the general budget is determined based on a governmental organization's revenue, expenditure, debt, surplus of previous fiscal years, and debt reimbursement.
15. General budgetary revenues: Based on the definition stated in Article 6 of the Budget Act, revenue is the income in a given fiscal year, excluding loans or the remaining amount from the previous year. Revenue is the total amount of

- the existing source of money and incentives.
16. General budgetary expenditures: In accordance with Article 6 in the Budget Act, expenditure is any expenses within a fiscal year, excluding debt payments.
 17. Final budget : According to Article 79 in the Budget Act, if any department increases the business or the undertaking cause the budget increasing in accordance with law, in accordance with law at setting up new department, the undertakings done exceed the legal budget because of great accident funds, or should be mended and arranged the increase of budget in accordance with relevant laws, must ask to propose adding to the supplementary budget.
 18. Investigated of settled account: At the end of a fiscal year, each department should submit an fiscal financial statement to audit authorities. After auditing is completed, a report of audit should be provided, which is the investigated of settled account.
 19. Net income levied form national taxes: This includes business income tax, individual income tax, inheritance and gift tax, business tax, commodity tax, securities and futures transaction tax, and fines and others.
 20. Net income levied form local taxes: Including land value tax, land value increment tax, vehicle license tax, house tax, amusement tax, stamp tax, and deeds tax.
 21. Actual collection of national taxes paid to treasury: The amount of collected taxes that is paid to the national and municipal treasuries, minus the returned taxes, in a given year and the previous year.

柒、交通運輸

7-1、車輛登記

單位：輛

年 底 別 End of Year	合計 Grand Total	大客車 Bus			大貨車 Turck		
		小計 Total	自用 Private	營業 Business	小計 Total	自用 Private	營業 Business
民國92年底 End of 2003	331,251	798	50	748	2,561	1,544	1,017
民國93年底 End of 2004	344,851	806	52	754	2,653	1,581	1,072
民國94年底 End of 2005	356,587	782	44	738	2,629	1,561	1,068
民國95年底 End of 2006	363,824	781	43	738	2,668	1,578	1,090
民國96年底 End of 2007	373,977	786	44	742	2,701	1,600	1,101
民國97年底 End of 2008	384,019	774	46	728	2,642	1,603	1,039
民國98年底 End of 2009	392,140	773	49	724	2,423	1,571	852
民國99年底 End of 2010	397,821	886	46	840	2,443	1,541	902
民國100年底 End of 2011	409,105	951	46	905	2,486	1,574	912
民國101年底 End of 2012	411,113	993	48	945	2,330	1,453	877

資料來源：交通部。

附註：依楔形差補公式計算，校正後因四捨五入，細項與總數或容不符。

VII. Traffic Communication

7-1、Registration of Vehicles

Unit:Car

小客車 Passenger Car			小貨車 Light Truck			機踏車 Motorcycle	特種車 Specially Constructed Vehicles
小計 Total	自用 Private	營業 Business	小計 Total	自用 Private	營業 Business		
100,564	99,964	600	10,297	10,194	103	215,975	1,056
106,482	104,722	1,760	10,828	10,654	174	223,002	1,080
110,865	108,744	2,121	11,097	10,870	227	230,144	1,070
112,514	110,329	2,185	11,241	10,935	306	235,549	1,071
114,327	112,086	2,241	11,318	10,986	332	243,784	1,061
112,911	111,561	1,350	11,066	10,852	214	255,565	1,061
114,352	113,080	1,272	11,227	10,859	368	262,338	1,027
117,140	115,451	1,689	11,153	10,913	240	265,195	1,004
120,801	118,986	1,815	11,316	11,073	243	272,497	1,054
123,653	121,821	1,832	11,351	11,122	229	271,559	1,227

Source : Ministry of Transportation and Communications.

7-2、道路里程概況

單位：公里

年底別 End of Year	總計 Grand Total	公路		
		合計 Total	國道 National Highway	省道 Provincial Highway
民國92年底 End of 2003	330	84	17	39
民國93年底 End of 2004	334	84	17	39
民國94年底 End of 2005	338	84	17	39
民國95年底 End of 2006	411	84	17	39
民國96年底 End of 2007	414	84	17	39
民國97年底 End of 2008	419	85	17	39
民國98年底 End of 2009	421	84	17	39
民國99年底 End of 2010	423	85	17	39
民國100年底 End of 2011	527	85	17	39
民國101年底 End of 2012	528	85	17	39

資料來源：交通部。

7-2、Length of Roads

				Unit:k.m.
Highway			市區道路 Urban	
縣道 County Highway	鄉道 Rural Highway	專用公路 Exclusive Highway		
28	—	—	246	
28	—	—	250	
28	—	—	254	
28	—	—	327	
28	—	—	330	
28	—	—	334	
29	—	—	336	
29	—	—	338	
29	—	—	442	
29	—	—	443	

Source : Ministry of Transportation and Communications.

7-3、公有停車位概況

單位：車位

年底別及車種 End of Year & Type of Car	總計 Grand Total	都市計畫區內				
		路外				
		合計 Total	收費 Charge Parking Lots			不收費 計 Sub-Total
			計 Sub-Total	平面 Plane	立體 Multi-storey	
民國 94 年底 End of 2005	19,890	9,206	6,499	3,067	3,432	2,707
大型車 Big Car	16	12	12	12	—	—
小型車 Small Car	10,487	5,267	5,267	1,835	3,432	—
機車 Motorcycle	9,387	3,927	1,220	1,220	—	2,707
民國 95 年底 End of 2006	21,309	9,580	6,873	3,998	2,875	2,707
大型車 Big Car	16	12	12	12	—	—
小型車 Small Car	11,850	5,641	5,641	2,766	2,875	—
機車 Motorcycle	9,443	3,927	1,220	1,220	—	2,707
民國 96 年底 End of 2007	23,142	11,112	7,134	4,159	2,975	3,978
大型車 Big Car	17	13	13	13	—	—
小型車 Small Car	13,359	6,855	6,571	3,596	2,975	284
機車 Motorcycle	9,766	4,244	550	550	—	3,694
民國 97 年底 End of 2008	22,817	10,926	6,956	3,981	2,975	3,970
大型車 Big Car	17	13	13	13	—	—
小型車 Small Car	13,040	6,669	6,393	3,418	2,975	276
機車 Motorcycle	9,760	4,244	550	550	—	3,694
民國 98 年底 End of 2009	23,417	11,152	6,956	3,981	2,975	4,196
大型車 Big Car	17	13	13	13	—	—
小型車 Small Car	13,640	6,895	6,393	3,418	2,975	502
機車 Motorcycle	9,760	4,244	550	550	—	3,694
民國 99 年底 End of 2010	28,509	11,972	7,526	4,551	2,975	4,446
大型車 Big Car	17	13	13	13	—	—
小型車 Small Car	15,346	7,555	6,963	3,988	2,975	592
機車 Motorcycle	13,146	4,404	550	550	—	3,854
民國 100 年底 End of 2011	28,785	12,144	7,698	4,655	3,043	4,446
大型車 Big Car	17	13	13	13	—	—
小型車 Small Car	15,622	7,727	7,135	4,092	3,043	592
機車 Motorcycle	13,146	4,404	550	550	—	3,854
民國 101 年底 End of 2012	31,679	14,208	9,457	6,414	3,043	4,751
大型車 Big Car	107	79	30	30	—	49
小型車 Small Car	16,834	8,133	7,285	4,242	3,043	848
機車 Motorcycle	14,738	5,996	2,142	2,142	—	3,854

資料來源：本府交通處。

7-3、The Condition of the City Public Parking Lots

Unit : Space

Urban Planned Districts							都市計畫外 Non-urban Land
Off-street Parking Lots		路邊 Curb Parking Lots				不收費 Free Parking Lots	
Free Parking Lots		合計 Total	收費 Charge Parking Lots				
平面 Plane	立體 Multi- storey		計 Sub-Total	計時 Revenue by Time	計次 Revenue by Turn		
2,507	200	10,684	2,178	2,178	—	8,506	—
—	—	4	2	2	—	2	—
—	—	5,220	2,176	2,176	—	3,044	—
2,507	200	5,460	—	—	—	5,460	—
2,507	200	11,729	3,167	2,567	600	8,562	—
—	—	4	2	2	—	2	—
—	—	6,209	3,165	2,565	600	3,044	—
2,507	200	5,516	—	—	—	5,516	—
3,078	900	12,030	3,398	2,798	600	8,632	—
—	—	4	2	2	—	2	—
284	—	6,504	3,396	2,796	600	3,108	—
2,794	900	5,522	—	—	—	5,522	—
3,070	900	11,891	3,430	2,830	600	8,461	—
—	—	4	2	2	—	2	—
276	—	6,371	3,428	2,828	600	2,943	—
2,794	900	5,516	—	—	—	5,516	—
3,296	900	12,265	3,804	3,204	600	8,461	—
—	—	4	2	2	—	2	—
502	—	6,745	3,802	3,202	600	2,943	—
2,794	900	5,516	—	—	—	5,516	—
3,546	900	16,537	3,804	3,204	600	12,733	—
—	—	4	2	2	—	2	—
592	—	7,791	3,802	3,202	600	3,989	—
2,954	900	8,742	—	—	—	8,742	—
3,546	900	16,641	4,010	3,410	600	12,631	—
—	—	4	2	2	—	2	—
592	—	7,895	4,008	3,408	600	3,887	—
2,954	900	8,742	—	—	—	8,742	—
3,851	900	17,471	4,817	4,730	87	12,654	—
49	—	28	3	3	—	25	—
848	—	8,701	4,814	4,727	87	3,887	—
2,954	900	8,742	—	—	—	8,742	—

Source : Transportation Bureau.

重要統計名詞定義

1. 機動車輛登記數：向監理機關登記，領有統一牌照之汽機車登記數。
2. 汽車停車位數：係指新竹市政府交通處收費、不收費汽車停車位及已完成停車場登記之非市有路外汽車停車位數。
3. 機車停車位數：係指新竹市政府交通處收費、不收費機車停車位及已完成停車場登記之非市有路外機車停車位數。

The Definition of Important Statistical Terms

1. Number of registered motor vehicles: The number of motor vehicles registered with the authority and granted licenses.
2. Number of parking spaces for automobiles: The number of parking spaces charged and uncharged by the Department of Transportation of Hsinchu City Government, as well as the number of registered roadside parking spaces for automobiles not under Hsinchu City Government.
3. Number of parking spaces for motorcycles: The number of parking spaces charged and uncharged by the Department of Transportation of Hsinchu City Government, as well as the number of registered roadside parking spaces for motorcycles not under Hsinchu City Government.

捌、教育文化

8-1、境內高等教育概況

1. 大學院校

學 年 度 別 及 學 校 別 Academic Year & School	校數 Number of Schools	系所數 Department	班 級 數 Classes		教 職 員 數 (人)			
			大學 Univer sity	研究所 Gradua te	合 計 Total			教 計 Subtotal
					計 Subtotal	男 Male	女 Female	
					計 Subtotal	男 Male	女 Female	計 Subtotal
民國92學年度 AY 2003	6	204	634	375	2,802	1,756	1,046	1,992
民國93學年度 AY 2004	6	222	687	436	2,859	1,780	1,079	2,037
民國94學年度 AY 2005	6	227	722	464	2,919	1,814	1,105	2,087
民國95學年度 AY 2006	6	306	738	500	2,926	1,811	1,115	2,122
民國96學年度 AY 2007	6	315	758	524	3,028	1,870	1,158	2,194
民國97學年度 AY 2008	6	315	758	486	3,773	2,040	1,733	2,236
民國98學年度 AY 2009	6	315	769	554	3,458	1,953	1,505	2,229
民國99學年度 AY 2010	6	315	785	566	3,415	1,923	1,492	2,213
民國100學年度 AY 2011	6	315	797	574	3,876	2,039	1,837	2,207
民國101學年度 AY 2012	6	340	800	584	3,961	2,058	1,903	2,252
國立清華大學 National Tsing Hua University	1	70	135	172	1,302	688	614	651
國立交通大學 National Chiao Tung University	1	77	118	224	1,206	704	502	710
國立新竹教育大學 National Hsin Chu University of Education	1	37	60	61	312	111	201	186
私立中華大學 Private Chung Hua University	1	64	159	65	474	240	234	298
私立玄奘大學 Private Hsuan Chuang University	1	50	151	41	292	148	144	163
私立元培科技大學 Private Yuan Pei University	1	42	177	21	375	167	208	244

資料來源：教育部統計處。

附註：1. 教員數含助教。

2. 清華大學及交通大學97學年度職員數含助理員，故人數增多。

VIII. Education and Culture

8-1、The Condition of Higher Education in Hsinchu City

1.University & College

Number of Teacher & Staff					學 生 數 (人)				
員		職 員			合 計			一 年 級	
Teachers		Staffs			Total			Grade I	
男 Male	女 Female	計 Subtotal	男 Male	女 Female	計 Subtotal	男 Male	女 Female	男 Male	女 Female
1,471	521	810	285	525	45,974	28,426	17,548	3,965	3,124
1,503	534	822	277	545	47,826	29,315	18,511	3,964	3,109
1,548	539	832	266	566	50,140	30,874	19,266	4,194	3,044
1,557	565	804	254	550	52,019	31,971	20,048	4,517	3,417
1,608	586	834	262	572	52,936	32,579	20,357	4,867	3,544
1,620	616	1,537	420	1,117	53,663	32,922	20,741	5,008	3,674
1,620	609	1,229	333	896	54,026	33,009	21,017	4,690	3,457
1,603	610	1,202	320	882	54,171	33,071	21,100	4,778	3,543
1,595	612	1,669	444	1,225	54,030	32,647	21,383	4,807	3,834
1,612	640	1,709	446	1,263	53,405	32,093	21,312	4,864	3,832
502	149	651	186	465	12,448	8,499	3,949	997	506
573	137	496	131	365	14,624	10,601	4,023	935	428
89	97	126	22	104	3,947	1,096	2,851	196	433
200	98	176	40	136	8,415	5,150	3,265	1,187	800
106	57	129	42	87	6,010	2,754	3,256	733	844
142	102	131	25	106	7,961	3,993	3,968	816	821

Source: Department of Statistics of Ministry Education.

8-1、境內高等教育概況(續一)

1.大學院校

學 年 度 別 及 學 校 別 Academic Year & School	學 生 數 (人)									
	大 學 部									
	二 年 級 Grade 2		三 年 級 Grade 3		四 年 級 Grade 4		五 年 級 Grade 5		六 年 級	
	男 Male	女 Female	男 Male	女 Female	男 Male	女 Female	男 Male	女 Female	男 Male	
民國92學年度 AY 2003	3,699	2,846	4,355	4,147	4,157	3,442	513	308	43	
民國93學年度 AY 2004	3,947	3,086	4,321	3,977	4,154	3,975	312	216	4	
民國94學年度 AY 2005	4,042	3,120	4,559	4,177	4,208	3,957	273	200	4	
民國95學年度 AY 2006	4,158	2,988	4,415	4,081	4,354	4,136	73	123	4	
民國96學年度 AY 2007	4,306	3,320	4,277	3,673	4,265	3,974	218	171	—	
民國97學年度 AY 2008	4,787	3,503	4,299	3,921	4,092	3,604	218	80	—	
民國98學年度 AY 2009	4,847	3,593	4,586	3,828	4,135	3,772	67	98	—	
民國99學年度 AY 2010	4,504	3,332	4,689	3,811	4,434	3,803	13	164	—	
民國100學年度 AY 2011	4,560	3,430	4,336	3,609	4,565	3,773	12	134	—	
民國101學年度 AY 2011	4,574	3,631	4,436	3,615	4,134	3,505	—	96	—	
國立清華大學 National Tsing Hua University	1,003	553	1,006	531	901	534	—	—	—	
國立交通大學 National Chiao Tung University	919	398	899	392	937	376	—	—	—	
國立新竹教育大學 National Hsin Chu University of Education	164	443	156	445	162	423	—	—	—	
私立中華大學 Private Chung Hua University	1,020	770	914	664	777	549	—	—	—	
私立玄奘大學 Private Hsuan Chuang University	576	652	471	576	459	607	—	—	—	
私立元培科技大學 Private Yuan Pei University	892	815	990	1,007	898	1,016	—	96	—	

8-1、The Condition of Higher Education in Hsinchu City (Cont.1)

1. University & College

Number of Pupils										上學年度畢業生數
University					研究所 Graduate School					
Grade 6	七年級 Grade 7		延修生 Deferred		碩士班 Master		博士班 Doctor		No. of Graduates in the Previous Academic Year	
女 Female	男 Male	女 Female	男 Male	女 Female	男 Male	女 Female	男 Male	女 Female		
4	—	—	778	173	7,892	2,933	3,024	571	10,871	
1	—	—	857	198	8,391	3,299	3,365	650	11,364	
6	—	—	928	271	8,948	3,751	3,718	740	12,243	
1	—	—	1,117	316	9,426	4,167	3,907	819	12,522	
—	—	—	1,120	344	9,492	4,456	4,034	875	13,137	
—	—	—	1,083	343	9,420	4,733	4,015	883	13,355	
—	—	—	1,185	323	9,442	4,998	4,057	948	13,405	
—	—	—	1,207	377	9,387	5,121	4,059	949	13,065	
—	—	—	1,210	418	9,351	5,237	3,806	948	13,522	
—	—	—	1,287	432	9,244	5,297	3,554	904	13,832	
—	—	—	227	67	2,776	1,319	1,589	439	3,258	
—	—	—	214	29	4,888	2,025	1,809	375	3,894	
—	—	—	36	41	348	1,028	34	38	889	
—	—	—	357	86	786	360	109	36	2,142	
—	—	—	171	79	331	482	13	16	1,487	
—	—	—	282	130	115	83	—	—	2,162	

8-1、境內高等教育概況（續完）

2. 專 科

學 年 度 別 Academic Year	校數 Number of Schools	班級數 Classes	教 職 員 Teachers &					
			合 計 Total			教 員 Teachers		
			計 Subtotal	男 Male	女 Female	計 Subtotal	男 Male	女 Female
民國92學年度 AY 2003	—	45	—	—	—	—	—	—
民國93學年度 AY 2004	—	25	—	—	—	—	—	—
民國94學年度 AY 2005	—	14	—	—	—	—	—	—
民國95學年度 AY 2006	—	4	—	—	—	—	—	—
民國96學年度 AY 2007	—	—	—	—	—	—	—	—
民國97學年度 AY 2008	—	—	—	—	—	—	—	—
民國98學年度 AY 2009	—	—	—	—	—	—	—	—
民國99學年度 AY 2010	—	—	—	—	—	—	—	—
民國100學年度 AY 2011	—	—	—	—	—	—	—	—
民國101學年度 AY 2012	—	—	—	—	—	—	—	—

學 年 度 別 Academic Year	學 生 數 (人)						
	二 年 級 Grade 2		三 年 級 Grade 3		四 年 級 Grade 4		五 年 Grade 5
	男 Male	女 Female	男 Male	女 Female	男 Male	女 Female	男 Male
民國92學年度 AY 2003	160	241	205	491	89	270	131
民國93學年度 AY 2004	39	40	85	220	97	242	85
民國94學年度 AY 2005	—	—	34	36	55	117	86
民國95學年度 AY 2006	—	—	—	—	—	—	49
民國96學年度 AY 2007	—	—	—	—	—	—	—
民國97學年度 AY 2008	—	—	—	—	—	—	—
民國98學年度 AY 2009	—	—	—	—	—	—	—
民國99學年度 AY 2010	—	—	—	—	—	—	—
民國100學年度 AY 2011	—	—	—	—	—	—	—
民國101學年度 AY 2012	—	—	—	—	—	—	—

8-1、The Condition of Higher Education in Hsinchu City (Cont.End)

2.Junior College

數 (人) Staffs			學 生 數 (人) Number of Pupils				
職 員 Staffs			合 計 Total			一 年 級 Grade 1	
計 Subtotal	男 Male	女 Female	計 Subtotal	男 Male	女 Female	男 Male	女 Female
—	—	—	2,234	782	1,452	70	66
—	—	—	1,225	411	814	—	—
—	—	—	667	231	436	—	—
—	—	—	220	83	137	—	—
—	—	—	25	10	15	—	—
—	—	—	4	3	1	—	—
—	—	—	—	—	—	—	—
—	—	—	—	—	—	—	—
—	—	—	—	—	—	—	—
—	—	—	—	—	—	—	—

Number of Pupils							上學年度畢業 生數 No. of Graduates in the Previous Academic Year
級	六 年 級 Grade 6		七 年 級 Grade 7		延 修 生 Deferred		
女 Female	男 Male	女 Female	男 Male	女 Female	男 Male	女 Female	
314	—	—	—	—	127	70	980
263	—	—	—	—	105	49	836
237	—	—	—	—	56	46	476
113	—	—	—	—	34	24	405
—	—	—	—	—	10	15	174
—	—	—	—	—	3	1	22
—	—	—	—	—	—	—	2
—	—	—	—	—	—	—	—
—	—	—	—	—	—	—	—
—	—	—	—	—	—	—	—

8-2、境內高級中等學校概況

1. 高中

學年度別 及學校別	校數	教師數			職員數			班級	
		Number	Number of Teachers		Number of Staffs			Number of Classes	
	of Schools	合計 Total	男 Male	女 Female	合計 Total	男 Male	女 Female	合計 Total	一年級 Grade 1
民國92學年度 AY 2003	10	1,029	333	696	202	51	151	197	68
民國93學年度 AY 2004	10	1,061	333	728	204	50	154	198	65
民國94學年度 AY 2005	10	1,113	345	768	208	46	162	199	66
民國95學年度 AY 2006	9	893	272	621	171	34	137	197	67
民國96學年度 AY 2007	9	897	266	631	177	33	144	197	66
民國97學年度 AY 2008	9	903	275	628	178	32	146	199	67
民國98學年度 AY 2009	9	931	284	647	182	32	150	201	68
民國99學年度 AY 2010	9	954	285	669	186	34	152	204	69
民國100學年度 AY 2011	9	966	307	659	180	32	148	210	73
民國101學年度 AY 2012	9	995	310	685	179	32	147	216	74
國立科學工業園區實驗高級中學(高中部) National Experimental High School At Science Based Industrial Park	1	112	37	75	30	4	26	21	7
國立新竹女子高級中學 National Hsinchu Girls' Senior High School	1	127	41	86	23	2	21	54	18
國立新竹高級中學 National Hsinchu Senior High School	1	132	58	74	23	6	17	57	19
市立成德高級中學(高中部) Municipal Cheng-Te High School	1	114	30	84	13	1	12	26	9
市立香山高級中學(高中部) Municipal Hsiang-Shan High School	1	111	30	81	16	1	15	9	4
市立建功高級中學(高中部) Municipal Chien-Kung High School	1	127	28	99	16	3	13	21	7
私立曙光女子中學(普通科) Private Shu-Guang Girls' Senior High School	1	85	16	69	10	1	9	10	4
私立磐石高級中學(普通科) Private ST. Peter High School	1	102	44	58	26	10	16	15	5
私立世界高中(普通科) Private World Senior High School	1	85	26	59	22	4	18	3	1

資料來源：教育部統計處。

8-2、The Condition of Secondary Education in Hsinchu City

1.Senior High School

數		學 生 數 Number of Pupils											上學年度 畢業生數 No. of Graduates in the Previous Academic Year
		合 計 Total			一 年 級 Grade 1		二 年 級 Grade 2		三 年 級 Grade 3		延 修 生 Deferred		
二年級 Grade 2	三年級 Grade 3	計 Subtotal	男 Male	女 Female	男 Male	女 Female	男 Male	女 Female	男 Male	女 Female	男 Male	女 Female	
65	64	7,920	3,993	3,927	1,381	1,410	1,328	1,293	1,284	1,224	—	—	2,366
68	65	8,010	3,969	4,041	1,285	1,366	1,343	1,393	1,312	1,276	29	6	2,443
65	68	7,968	3,927	4,041	1,289	1,328	1,279	1,341	1,327	1,371	32	1	2,544
65	65	7,758	3,807	3,951	1,272	1,319	1,273	1,301	1,250	1,329	12	2	2,658
66	65	7,735	3,807	3,928	1,300	1,343	1,248	1,290	1,259	1,293	—	2	2,532
66	66	7,758	3,819	3,939	1,320	1,340	1,293	1,318	1,206	1,279	—	2	2,523
67	66	7,866	3,911	3,955	1,322	1,331	1,315	1,313	1,274	1,308	—	3	2,463
68	67	7,921	3,985	3,936	1,380	1,318	1,304	1,321	1,301	1,297	—	—	2,541
69	67	8,112	4,085	4,027	1,439	2,128	1,355	1,307	1,289	1,314	—	—	2,568
73	69	8,235	4,143	4,092	1,490	1,475	1,415	1,395	1,331	1,296	—	—	2,554
7	7	618	365	253	122	93	127	81	116	79	—	—	198
18	18	2,198	16	2,182	6	742	9	716	1	722	—	—	731
19	19	2,316	2,258	58	766	21	745	22	755	19	—	—	744
9	8	775	428	347	189	129	157	124	144	104	—	—	215
4	1	303	160	143	74	73	70	66	16	4	—	—	28
7	7	816	399	417	155	137	137	150	130	143	—	—	250
3	3	416	—	416	—	191	—	135	—	139	—	—	134
5	5	694	467	227	162	73	149	83	156	71	—	—	228
1	1	99	50	49	16	16	21	18	13	15	—	—	26

Source: Department of Statistics of Ministry Education.

8-2、境內高級中等學校概況（續完）

2.高 職

學年度別及學校別 Academic Year & School	校數 Number of Schools	教 師 數 Number of Teachers			職 員 數 Number of Staffs		
		合計 Total	男 Male	女 Female	合計 Total	男 Male	女 Female
		民國92學年度 AY 2003	2	193	80	113	49
民國93學年度 AY 2004	2	202	80	122	49	13	36
民國94學年度 AY 2005	2	207	79	128	49	13	36
民國95學年度 AY 2006	2	225	87	138	51	13	38
民國96學年度 AY 2007	2	228	92	136	48	11	37
民國97學年度 AY 2008	2	233	89	144	46	13	33
民國98學年度 AY 2009	2	238	92	146	46	12	34
民國99學年度 AY 2010	2	246	93	153	48	15	33
民國100學年度 AY 2011	2	237	88	149	48	15	33
民國101學年度 AY 2012	2	242	86	156	50	14	36
國立新竹高級商業職業學校 National Hsinchu Commercial Vocational High School	1	102	19	83	21	5	16
國立新竹高級工業職業學校 National Hsinchu Industrial Vocational High School	1	140	67	73	29	9	20
市立香山高級中學(職業科) Municipal Hsiang-Shan High School	—	—	—	—	—	—	—
私立曙光女子中學(職業科) Private Shu-Guang Girls' Senior High School	—	—	—	—	—	—	—
私立磐石高級中學(職業科) Private ST. Peter High School	—	—	—	—	—	—	—
私立光復高級中學(職業科) Private Kuang-Fu High School	—	—	—	—	—	—	—
私立世界高中(職業科) Private World Senior High School	—	—	—	—	—	—	—

附註:學生數含建教班及附設特殊班不含實用技能班。

3.綜 合 高 中

學年度別及學校別 Academic Year & School	校數 Number of Schools	教 師 數 Number of Teachers			職 員 數 Number of Staffs		
		合計 Total	男 Male	女 Female	合計 Total	男 Male	女 Female
		民國92學年度 AY 2003	—	—	—	—	—
民國93學年度 AY 2004	—	—	—	—	—	—	
民國94學年度 AY 2005	—	—	—	—	—	—	
民國95學年度 AY 2006	1	214	76	138	42	14	28
民國96學年度 AY 2007	1	231	85	146	41	14	27
民國97學年度 AY 2008	1	235	90	145	40	12	28
民國98學年度 AY 2009	1	228	84	144	40	12	28
民國99學年度 AY 2010	1	227	87	140	42	15	27
民國100學年度 AY 2011	1	228	87	141	40	12	28
民國101學年度 AY 2012	1	225	85	140	41	13	28
國立新竹高級商業職業學校 National Hsinchu Commercial Vocational High School	—	—	—	—	—	—	
國立新竹高級工業職業學校 National Hsinchu Industrial Vocational High School	—	—	—	—	—	—	
市立香山高級中學(綜合科) Municipal Hsiang-Shan High School	—	—	—	—	—	—	
私立光復高級中學(綜合科) Private Kuang-Fu High School	1	225	85	140	41	13	28

8-2、The Condition of Secondary Education in Hsinchu City (Cont.End)

2.Senior Vocational School

班 級 數 Number of Classes				學 生 數 Number of Pupils												上學年度畢業生數 No. of Graduates in the Previous Academic Year	
				合 計 Total			一 年 級 Grade 1		二 年 級 Grade 2		三 年 級 Grade 3		延 修 生 Deferred				
合計 Total	一年級 Grade 1	二年級 Grade 2	三年級 Grade 3	計 Subtotal	男 Male	女 Female	男 Male	女 Female	男 Male	女 Female	男 Male	女 Female	男 Male	女 Female	男 Male	女 Female	
149	47	51	51	5,752	2,914	2,838	937	979	974	898	1,003	961	—	—	—	—	2,216
138	40	47	51	5,063	2,389	2,674	634	938	831	874	912	858	12	4	—	—	1,899
121	35	40	46	4,644	2,060	2,584	651	881	601	859	782	843	26	1	—	—	1,753
110	35	35	40	4,372	1,839	2,533	633	872	608	825	577	835	21	1	—	—	1,587
107	37	35	35	4,340	1,903	2,437	724	833	602	807	577	797	—	—	—	—	1,398
112	40	37	35	4,511	1,992	2,519	763	921	636	810	581	786	12	2	—	—	1,352
118	41	40	37	4,655	2,070	2,585	742	921	701	864	614	799	13	1	—	—	1,355
130	50	40	40	5,154	2,502	2,652	1,160	951	665	867	677	833	—	1	—	—	1,399
140	52	48	40	5,511	2,788	2,723	1,156	988	998	889	634	846	—	—	—	—	1,477
150	51	51	48	6,018	3,180	2,838	1,199	998	#####	963	929	877	—	—	—	—	1,449
21	7	7	7	836	241	595	78	208	94	190	69	197	—	—	—	—	269
29	9	9	11	957	720	237	230	90	229	73	261	74	—	—	—	—	298
6	3	3	—	242	90	152	44	75	46	77	—	—	—	—	—	—	—
14	4	5	5	700	—	700	—	208	—	244	—	248	—	—	—	—	248
18	6	6	6	894	642	252	218	93	222	73	202	86	—	—	—	—	283
34	12	12	10	1,433	1,042	391	421	135	341	141	280	115	—	—	—	—	65
28	10	9	9	956	445	511	208	189	120	165	117	157	—	—	—	—	286

3.Comprehensive High School

班 級 數 Number of Classes				學 生 數 Number of Pupils												上學年度畢業生數 No. of Graduates in the Previous Academic Year	
				合 計 Total			一 年 級 Grade 1		二 年 級 Grade 2		三 年 級 Grade 3		延 修 生 Deferred				
合計 Total	一年級 Grade 1	二年級 Grade 2	三年級 Grade 3	計 Subtotal	男 Male	女 Female	男 Male	女 Female	男 Male	女 Female	男 Male	女 Female	男 Male	女 Female	男 Male	女 Female	
58	26	19	13	2,449	1,100	1,349	588	558	340	462	172	329	—	—	—	—	595
82	38	25	19	3,568	1,783	1,785	939	823	528	523	316	437	—	2	—	—	496
107	45	37	25	4,661	2,415	2,246	1,084	965	836	778	494	502	1	1	—	—	729
127	45	45	37	5,284	2,726	2,558	1,030	950	927	872	755	735	14	1	—	—	955
132	44	44	44	5,532	2,826	2,706	1,031	938	919	920	865	845	11	3	—	—	1,414
131	45	44	42	5,543	2,808	2,735	996	967	954	889	835	873	23	6	—	—	1,642
132	43	45	44	5,461	2,762	2,699	911	920	929	914	915	865	7	—	—	—	1,646
126	38	43	45	5,246	2,454	2,792	738	997	835	903	881	892	—	—	—	—	1,738
110	30	38	42	4,659	2,044	2,615	582	764	682	963	777	888	3	—	—	—	1,801
97	30	29	38	4,263	1,766	2,497	563	860	536	702	665	934	2	1	—	—	1,626
12	4	4	4	454	150	304	51	105	44	105	55	94	—	—	—	—	157
12	4	4	4	489	307	182	89	73	109	56	109	53	—	—	—	—	153
6	—	—	6	222	102	120	—	—	0	0	102	120	—	—	—	—	220
67	22	21	24	3,098	1,207	1,891	423	682	383	541	399	667	2	1	—	—	1,096

8-3、境內國民中學概況

學年度別及學校別 Academic Year & School	校數 No. of Schools	教師數 Number of Teachers			職員數 Number of Staffs			班級 Number of			
		合計 Total	男 Male	女 Female	合計 Total	男 Male	女 Female	合計 Total	一年級 Grade 1	二年級 Grade 2	
		民國91學年度 AY 2002	10	797	165	632	101	15	86	495	164
民國92學年度 AY 2003	10	833	177	656	97	16	81	502	167	169	
民國93學年度 AY 2004	10	797	170	627	99	16	83	499	164	168	
民國94學年度 AY 2005	12	839	191	648	103	16	87	505	175	163	
民國95學年度 AY 2006	12	855	200	655	117	20	97	510	172	174	
民國96學年度 AY 2007	12	909	200	709	105	16	89	522	177	171	
民國97學年度 AY 2008	13	952	217	735	112	14	98	540	184	180	
民國98學年度 AY 2009	13	990	225	765	121	10	111	567	196	186	
民國99學年度 AY 2010	13	1,008	239	769	121	13	108	569	187	195	
民國100學年度 AY 2011	13	1,014	241	773	122	18	104	571	187	189	
民國101學年度 AY 2012	13	1,042	242	800	121	19	102	572	198	186	
國立科學園區實驗高級中學(國中部)	Experimental Junior High Department At Science Based Industrial Park	—	—	—	—	—	—	21	7	7	
新竹市立建華國民中學	Chien-Hua Junior High School	1	69	12	57	9	1	8	27	10	8
新竹市立培英國民中學	Pei-Ing Junior High School	1	173	38	135	15	2	13	75	25	25
新竹市立光華國民中學	Kwang-Hwa Junior High School	1	176	43	133	16	1	15	77	26	25
新竹市立育賢國民中學	Yu-Sian Junior High School	1	99	23	76	9	1	8	34	13	11
新竹市立光武國民中學	Guang-Wu Junior High School	1	95	27	68	10	1	9	37	12	12
新竹市立南華國民中學	Nan-Hua Junior High School	1	34	9	25	7	1	6	14	5	5
新竹市立富禮國民中學	Fu-Li Junior High School	1	20	5	15	7	1	6	7	2	3
新竹市立三民國國民中學	San-Min Junior High School	1	171	36	135	14	4	10	77	26	25
新竹市立內湖國民中學	Nei-Hu Junior High School	1	27	8	19	8	3	5	11	4	3
新竹市立虎林國民中學	Hu-Lin Junior High School	1	59	16	43	11	1	10	26	9	8
新竹市立新科國民中學	Hsin-Ke Junior High School	1	44	11	33	7	3	4	20	8	6
新竹市立竹光國民中學	Chu-Kuam Junior High School	1	67	11	56	8	—	8	30	10	10
新竹市立成德高中(國中部)	Cheng-Te High School At Junior High Department	—	—	—	—	—	—	16	6	5	
新竹市立香山高中(國中部)	Hsian-Hsan High School At Junior High Department	—	—	—	—	—	—	22	8	8	
新竹市立建功高中(國中部)	Chien-Kung High School At Junior High Department	—	—	—	—	—	—	35	12	11	
私立光復高中附設國中部	Private Kuang-fu High School At Junior High Department	—	—	—	—	—	—	9	3	3	
私立曙光女子附設國中部	Private Shu-Guang Girls' Senior High School At Junior High	—	—	—	—	—	—	19	7	6	
私立磐石高中附設國中部	Private ST.Peter High School At Junior High Department	—	—	—	—	—	—	12	4	4	
私立矽谷雙語中小學(國中部)	Sagor Bilingual School At Junior High Department	1	8	3	5	—	—	3	1	1	

資料來源：教育部統計處。

附註：教師數含校長，94學年度增加新科國中及竹光國中，97學年度增加矽谷雙語中小學。

8-3、The Condition of Junior High School in Hsinchu City

數 Classes	學 生 數 Number of Pupils									上學年度 畢業生數 No. of Graduates in the Previous Academic Year	
	合 計 Total			一 年 級 Grade 1		二 年 級 Grade 2		三 年 級 Grade 3			
	計 Subtotal	男 Male	女 Female	男 Male	女 Female	男 Male	女 Female	男 Male	女 Female		
三年級 Grade 3	163	17,089	8,887	8,202	3,157	2,824	2,893	2,794	2,837	2,584	5,201
	166	17,673	9,181	8,492	3,174	2,870	3,121	2,821	2,886	2,801	5,369
	167	17,558	9,151	8,407	2,966	2,799	3,107	2,784	3,078	2,824	5,653
	167	17,370	9,020	8,350	3,022	2,827	2,938	2,762	3,060	2,761	5,849
	164	17,458	8,970	8,488	3,019	2,846	3,024	2,834	2,927	2,808	5,849
	174	17,788	9,142	8,646	3,124	2,955	3,000	2,853	3,018	2,838	5,703
	176	18,247	9,390	8,857	3,251	3,010	3,130	2,967	3,009	2,880	5,941
	185	18,693	9,665	9,028	3,299	3,046	3,225	3,006	3,141	2,976	5,897
	187	18,305	9,493	8,812	2,964	2,741	3,301	3,055	3,228	3,016	6,122
	195	17,517	9,102	8,415	2,883	2,646	2,943	2,729	3,276	3,040	6,194
	188	17,135	8,902	8,233	3,060	2,862	2,887	2,640	2,955	2,731	6,259
	7	678	343	335	114	115	114	111	115	109	226
	9	677	301	376	107	139	105	119	89	118	265
	25	2,404	1,296	1,108	448	374	403	367	445	367	886
	26	2,323	1,198	1,125	392	373	396	365	410	387	968
	10	850	406	444	141	178	138	135	127	131	301
	13	1,218	683	535	245	166	210	179	228	190	483
	4	354	187	167	59	62	64	56	64	49	110
	2	177	88	89	22	30	32	36	34	23	90
	26	2,346	1,169	1,177	388	399	393	360	388	418	877
	4	269	144	125	54	48	35	31	55	46	117
	9	742	369	373	107	132	132	109	130	132	321
	6	571	293	278	111	101	97	71	85	106	128
	10	925	480	445	155	149	148	139	177	157	249
	5	394	234	160	90	52	73	50	71	58	143
	6	588	311	277	119	95	94	97	98	85	208
	12	1,027	551	476	178	161	177	167	196	148	388
	3	285	190	95	61	47	71	30	58	18	102
	6	812	370	442	151	163	116	155	103	124	231
	4	446	258	188	103	71	81	59	74	58	143
	1	49	31	18	15	7	8	4	8	7	23

Source: Department of Statistics of Ministry Education.

8-4、境內國民小學概況

學年度別及學校別 Academic Year & School	校數 Number of Schools	教 師 數 Number of Teachers			職 員 數 Number of Staffs		
		合 計 Total	男 Male	女 Female	合 計 Total	男 Male	女 Female
		民國92學年度 AY 2003	30	1,851	275	1,576	154
民國93學年度 AY 2004	30	1,874	267	1,607	153	19	134
民國94學年度 AY 2005	31	1,855	260	1,595	153	18	135
民國95學年度 AY 2006	31	1,860	258	1,602	170	20	150
民國96學年度 AY 2007	31	1,892	267	1,625	172	22	150
民國97學年度 AY 2008	31	1,867	262	1,605	165	17	148
民國98學年度 AY 2009	32	1,868	258	1,610	162	13	149
民國99學年度 AY 2010	32	1,861	269	1,592	166	15	151
民國100學年度 AY 2011	32	1,905	274	1,631	176	20	156
民國101學年度 AY 2012	32	1,959	278	1,681	182	20	162
國立科學工業園區實驗高級中學(國小部) Experimental Junior High Department A/ Science Based Industrial Park	—	106	20	86	3	—	3
國立新竹教育大學附設實驗國民小學 Elementary school, National Hsinchu University of Education	1	65	8	57	12	—	12
市立新竹國民小學 Hsin-Chu Primary School	1	103	11	92	7	1	6
市立北門國民小學 Bei-Men Elementary School	1	62	7	55	7	1	6
市立民富國民小學 Min-Fu Primary School	1	136	18	118	9	1	8
市立東門國民小學 Tung-Men Primary School	1	131	13	118	7	—	7
市立西門國民小學 Shi-Men Primary School	1	73	6	67	7	1	6
市立竹蓮國民小學 Chu-Lian Elementary School	1	46	6	40	6	1	5
市立東園國民小學 Dong-Yuan Primary School	1	125	11	114	10	1	9
市立三民國民小學 Sen-Ming Primary School	1	110	19	91	8	1	7
市立龍山國民小學 Long-Shan Elementary School	1	77	7	70	7	2	5
市立關東國民小學 Guam-Dong Elementary School	1	78	11	67	5	—	5
市立載熙國民小學 Zhai-Shi Primary School	1	83	11	72	8	1	7
市立南寮國民小學 Nan-Liao Primary School	1	60	14	46	6	1	5
市立建功國民小學 Cheng-Kong Primary School	1	85	14	71	7	—	7
市立水源國民小學 Shui-Yuan Primary School	1	21	2	19	5	—	5
市立香山國民小學 Hsiang-Shan Elementary School	1	47	11	36	5	—	5
市立虎林國民小學 Hu-Lin Primary School	1	53	13	40	6	—	6
市立港南國民小學 Kong-Nan Primary School	1	15	3	12	3	—	3
市立大庄國民小學 Da-Juang Primary School	1	52	5	47	5	1	4
市立茄荖國民小學 Jia-Dong Primary School	1	11	2	9	3	—	3
市立朝山國民小學 Chao-Shan Primary School	1	22	4	18	3	—	3
市立大湖國民小學 Da-Hu Elementary School	1	12	5	7	3	2	1
市立內湖國民小學 Nei-Hu Elementary School	1	46	9	37	4	1	3
市立南隘國民小學 Man-Ei Primary School	1	12	3	9	2	1	1
市立頂埔國民小學 Ding-Pu Primary School	1	54	9	45	5	—	5
市立舊社國民小學 Jiow-Sheh Primary School	1	71	4	67	5	—	5
市立陽光國民小學 Sunshine Primary School	1	54	6	48	5	1	4
市立科園國民小學 Ke-Yuan Primary School	1	49	9	40	5	2	3
市立高峰國民小學 Gau-Feng Primary School	1	27	7	20	3	—	3
市立青草湖國民小學 Ching-Tsao-Hu Elementary School	1	14	4	10	2	—	2
私立曙光國民小學 Shu-Guang Elementary School	1	32	1	31	3	—	3
私立矽谷雙語中小學(國小部) Sagor Bilingual School at Elementary Department	1	27	5	22	6	1	5

資料來源：教育部統計處。

8-4、The Condition of Elementary School in Hsinchu City

班 級 數						
Number of Classes						
合 計	一 年 級	二 年 級	三 年 級	四 年 級	五 年 級	六 年 級
Total	Grade 1	Grade 2	Grade 3	Grade 4	Grade 5	Grade 6
1,130	191	192	189	187	186	185
1,125	179	191	191	192	187	185
1,111	175	180	197	188	190	181
1,125	188	178	179	195	191	194
1,144	203	191	180	179	197	194
1,153	190	206	194	180	183	200
1,129	185	190	208	187	177	182
1,135	181	185	195	207	188	179
1,159	189	184	193	195	205	193
1,158	191	189	191	190	192	205
50	8	8	8	8	9	9
34	5	5	6	6	6	6
61	9	9	10	11	10	12
37	7	6	6	6	6	6
84	13	13	13	14	15	16
65	10	11	11	10	11	12
43	8	7	8	6	6	8
28	4	4	4	4	4	8
78	14	13	12	12	14	13
72	11	11	13	12	12	13
46	7	7	8	9	7	8
49	8	8	9	8	8	8
51	10	9	7	8	8	9
38	6	6	7	6	7	6
54	10	9	9	10	8	8
12	2	2	2	2	2	2
29	5	5	4	4	6	5
32	4	4	5	6	6	7
8	1	1	1	1	2	2
31	5	6	5	4	5	6
6	1	1	1	1	1	1
13	2	2	2	2	2	3
6	1	1	1	1	1	1
26	4	5	4	4	4	5
6	1	1	1	1	1	1
29	5	5	5	5	4	5
44	7	7	7	8	8	7
35	5	6	6	6	6	6
27	5	5	5	4	4	4
17	3	3	3	3	3	2
9	3	2	2	2	—	—
18	3	3	3	3	3	3
20	4	4	3	3	3	3

Source: Department of Statistics of Ministry Education.

8-4、境內國民小學概況（續完）

學年度別及學校別 Academic Year & School	學生						
	合計			一年級		二年級	
	計	男	女	男	女	男	女
	Subtotal	Male	Female	Male	Female	Male	Female
民國92學年度 AY 2003	36,116	18,708	17,408	3,280	3,022	3,232	2,959
民國93學年度 AY 2004	35,895	18,636	17,259	2,995	2,647	3,276	3,005
民國94學年度 AY 2005	35,417	18,399	17,018	2,882	2,675	2,969	2,628
民國95學年度 AY 2006	35,283	18,322	16,961	3,034	2,814	2,877	2,603
民國96學年度 AY 2007	35,040	18,286	16,754	3,072	2,790	3,016	2,815
民國97學年度 AY 2008	34,300	17,962	16,338	2,795	2,488	3,107	2,767
民國98學年度 AY 2009	32,805	17,209	15,596	2,652	2,425	2,771	2,444
民國99學年度 AY 2010	32,143	16,877	15,266	2,545	2,253	2,663	2,447
民國100學年度 AY 2011	31,822	16,684	15,138	2,510	2,354	2,566	2,265
民國101學年度 AY 2012	30,935	16,289	14,646	2,563	2,299	2,528	2,357
國立科學工業園區實驗高級中學 (國小部) Experimental Junior High Department At Science Based Industrial Park	1,337	713	624	103	76	97	100
國立新竹教育大學附設實驗國民小學 Elementary school, National Hsinchu University of Education	895	462	433	64	63	77	59
市立新竹國民小學 Hsin-Chu Primary School	1,633	869	764	126	109	132	122
市立北門國民小學 Bei-Men Elementary School	948	484	464	76	90	91	70
市立民富國民小學 Min-Fu Primary School	2,299	1,150	1,149	184	170	159	192
市立東門國民小學 Tung-Men Primary School	1,762	947	815	127	107	148	139
市立西門國民小學 Shi-Men Primary School	1,129	621	508	110	85	98	97
市立竹蓮國民小學 Chu-Lian Elementary School	675	349	326	42	62	45	51
市立東園國民小學 Dong-Yuan Primary School	2,278	1,218	1,060	235	156	182	166
市立三民國民小學 Sen-Ming Primary School	2,137	1,134	1,003	171	146	166	148
市立龍山國民小學 Long-Shan Elementary School	1,296	687	609	98	83	88	95
市立關東國民小學 Guam-Dong Elementary School	1,327	671	656	122	112	106	103
市立載熙國民小學 Zhai-Shi Primary School	1,341	692	649	135	102	106	102
市立南寮國民小學 Nan-Liao Primary School	991	547	444	71	71	77	67
市立建功國民小學 Cheng-Kong Primary School	1,470	746	724	124	132	132	107
市立水源國民小學 Shui-Yuan Primary School	308	168	140	31	26	22	26
市立香山國民小學 Hsiang-Shan Elementary School	759	403	356	63	59	70	63
市立虎林國民小學 Hu-Lin Primary School	792	428	364	51	45	62	50
市立港南國民小學 Kong-Nan Primary School	142	90	52	6	5	10	11
市立大庄國民小學 Da-Juang Primary School	852	445	407	70	62	70	74
市立茄苳國民小學 Jia-Dong Primary School	120	65	55	8	7	10	5
市立朝山國民小學 Chao-Shan Primary School	297	146	151	19	22	16	29
市立大湖國民小學 Da-Hu Elementary School	63	32	31	3	4	6	9
市立內湖國民小學 Nei-Hu Elementary School	614	335	279	43	49	63	49
市立南隘國民小學 Man-Ei Primary School	133	73	60	6	11	17	10
市立頂埔國民小學 Ding-Pu Primary School	744	390	354	55	59	62	55
市立舊社國民小學 Jiow-Sheh Primary School	1,190	628	562	102	83	87	85
市立陽光國民小學 Sunshine Primary School	843	442	401	64	47	77	63
市立科園國民小學 Ke-Yuan Primary School	775	412	363	72	72	81	61
市立高峰國民小學 Gau-Feng Primary School	368	204	164	39	30	31	31
市立青草湖國民小學 Ching-Tsao-Hu Elementary School	237	108	129	33	42	28	26
私立曙光國民小學 Shu-Guang Elementary School	765	400	365	70	66	65	62
私立矽谷雙語中小學(國小 部) Sagor Bilingual School at Elementary Department	415	230	185	40	46	47	30

8-4、The Condition of Elementary School Hsinchu City (Cont.End)

數								上學年度 畢業生數 No. of Graduates in the Previous
三 年 級 Grade 3		四 年 級 Grade 4		五 年 級 Grade 5		六 年 級 Grade 6		
男 Male	女 Female	男 Male	女 Female	男 Male	女 Female	男 Male	女 Female	
3,087	2,942	3,039	2,850	3,057	2,871	3,013	2,764	5,901
3,193	2,951	3,100	2,947	3,004	2,850	3,068	2,859	5,681
3,251	2,997	3,195	2,963	3,097	2,931	3,005	2,824	5,890
2,944	2,642	3,206	3,011	3,187	2,964	3,074	2,927	5,827
2,849	2,610	2,945	2,624	3,210	2,969	3,194	2,946	5,973
3,021	2,821	2,859	2,628	2,939	2,653	3,241	2,981	6,170
3,066	2,759	2,993	2,773	2,829	2,580	2,898	2,615	6,164
2,790	2,458	3,068	2,749	2,984	2,783	2,827	2,576	5,515
2,708	2,482	2,801	2,470	3,090	2,762	3,009	2,805	5,417
2,553	2,273	2,718	2,474	2,818	2,461	3,109	2,782	5,812
109	92	112	106	140	127	152	123	293
77	80	84	69	74	76	86	86	161
136	99	141	136	150	136	184	162	299
75	73	78	88	82	66	82	77	178
167	162	201	185	219	207	220	233	419
155	140	141	143	183	125	193	161	380
84	72	93	74	101	74	135	106	207
66	46	56	56	51	51	89	60	139
185	161	181	177	213	201	222	199	450
203	170	190	163	198	168	206	208	402
118	80	136	127	113	101	134	123	225
91	101	116	113	121	113	115	114	214
98	92	104	118	116	120	133	115	255
90	75	96	76	106	83	107	72	172
110	127	137	130	124	101	119	127	249
28	19	24	20	25	25	38	24	64
55	47	55	60	75	59	85	68	140
58	59	81	63	80	64	96	83	209
13	5	21	8	17	13	23	10	19
70	64	67	48	77	71	91	88	153
11	10	9	9	14	12	13	12	20
27	23	29	28	23	16	32	33	46
5	3	4	6	9	3	5	6	14
50	38	59	45	53	41	67	57	136
10	10	13	8	12	9	15	12	21
76	52	66	58	59	58	72	72	135
85	104	115	106	125	88	114	96	249
71	69	72	64	71	80	87	78	194
75	63	55	57	58	58	71	52	132
32	26	33	27	36	24	33	26	45
20	35	27	26	—	—	—	—	—
62	52	76	55	61	65	66	65	142
41	24	46	25	32	26	24	34	50

8-5、境內幼稚園概況

學 年 度 別 及 設 立 別 Academic Year & Founder	園 數 Kindergarten		教 職 員 工 人 數 Number of Teachers & Staffs		班 級 數 Number of Classes	學		
	專 設 Independent	附 設 Affiliated	教 師 Teacher	職 員 Staff		合 計 Total		
						計 Subtotal	男 Male	女 Female
民國92學年度 AY 2003	61	26	591	100	230	6,155	3,252	2,903
民國93學年度 AY 2004	61	26	594	107	245	6,212	3,234	2,978
民國94學年度 AY 2005	58	30	578	115	291	6,145	3,218	2,927
民國95學年度 AY 2006	54	31	594	122	283	5,565	2,895	2,670
民國96學年度 AY 2007	52	35	524	120	296	5,839	3,011	2,828
民國97學年度 AY 2008	45	35	524	106	282	5,685	2,975	2,710
民國98學年度 AY 2009	42	35	528	105	268	6,054	3,214	2,840
民國99學年度 AY 2010	42	33	532	117	257	6,101	3,201	2,900
民國100學年度 AY 2011	41	30	416	123	256	5,898
民國101學年度 AY 2012	138	27	407	408	512	11,325
公 立 Public	1	26	139	33	84	2,271
私 立 Private	137	1	268	375	428	9,054

資料來源：教育部統計處及本府教育處。

說 明： 1. 101學年度園數納入幼兒園之統計；班級數為教育部核定之班級數。

2. 101學年度教師數含教育處審核通過之教師、代理教師及學前特殊教育教師。

3. 101學年度之職員數含教育處審核通過之行政職員數、工友數、廚工數、司機數、護理人員數及社工人員數。

8-5、Summary of Kindergarten in Hsinchu City

生 人 數 Number of Pupils									
未 滿 3 歲 Under 3 Yrs.		3 歲 至 未 滿 4 歲 3 - 4 Yrs.		4 歲 至 未 滿 5 歲 4 - 5 Yrs.		5 歲 至 未 滿 6 歲 5 - 6 Yrs.		6 歲 以 上 6 Yrs. and Over	
男 Male	女 Female	男 Male	女 Female	男 Male	女 Female	男 Male	女 Female	男 Male	女 Female
26	34	217	199	1,217	1,047	1,601	1,414	191	209
11	7	211	189	1,275	1,083	1,577	1,540	160	159
25	21	222	168	1,276	1,199	1,695	1,538	—	1
16	18	174	163	1,005	896	1,696	1,593	4	—
17	14	234	222	1,067	1,027	1,688	1,565	5	—
13	7	265	221	1,077	965	1,616	1,513	4	4
37	15	266	220	1,293	1,171	1,601	1,423	17	11
47	32	269	247	1,283	1,146	1,598	1,473	4	2
...
...
...
...

Source: Department of Education.

8-6、境內各級補校概況

學 年 度 別 Academic Year	校 數 Number of Schools				專 任 教 師 數 Full-time Number of Teachers				專 任 職 員 數 Full-time Number of Staffs			
	國小補校	國中補校	高級進修學校	大專進修學校	國小補校	國中補校	高級進修學校	大專進修學校	國小補校	國中補校	高級進修學校	大專進修學校
	Elementary	Junior	Senior	Technical College	Elementary	Junior	Senior	Technical College	Elementary	Junior	Senior	Technical College
民國92學年度 AY 2003	7	3	6	—	—	—	44	—	—	—	5	—
民國93學年度 AY 2004	7	3	6	—	—	—	40	—	—	—	5	—
民國94學年度 AY 2005	6	3	6	2	—	—	32	3	—	—	5	—
民國95學年度 AY 2006	6	3	6	2	5	—	19	—	2	—	3	—
民國96學年度 AY 2007	6	3	6	2	10	4	19	—	12	2	4	—
民國97學年度 AY 2008	6	2	6	2	8	—	18	—	4	—	3	2
民國98學年度 AY 2009	6	2	6	2	7	—	21	—	—	—	3	2
民國99學年度 AY 2010	6	2	6	2	6	—	20	—	—	—	3	2
民國100學年度 AY 2011	6	1	6	2	—	—	18	—	—	—	3	2
民國101學年度 AY 2012	6	1	6	2	—	—	17	6	—	—	3	1

資料來源：教育部統計處。

8-6、Continuing and Supplementary Education in Hsinchu City

班 級 數 Number of Classes				學 生 數 Number of Pupils								上學年度畢業生數 No. of Graduates in the Previous Academic Year			
國小補校 Elementary	國中補校 Junior	高級進修學校 Senior	大專進修學校 Technical College	國小補校 Elementary		國中補校 Junior		高級進修學校 Senior		大專進修學校 Technical College		國小補校 Elementary	國中補校 Junior	高級進修學校 Senior	大專進修學校 Technical College
				男 Male	女 Female	男 Male	女 Female	男 Male	女 Female	男 Male	女 Female				
				10	7	80	—	13	300	58	121				
11	6	85	—	16	287	32	91	1,743	1,400	—	—	—	69	877	—
10	4	86	6	13	234	26	85	1,923	1,422	289		138	68	822	—
10	5	86	13	13	239	8	40	1,956	1,404	434		45	32	924	—
11	7	86	19	11	213	12	57	1,974	1,474	259	236	44	12	986	118
11	6	86	10	11	179	16	36	1,898	1,409	238	191	106	23	995	162
11	6	85	7	10	206	12	32	1,722	1,286	177	140	29	20	1,034	133
9	4	84	5	12	174	7	30	1,640	1,258	127	81	20	15	961	162
10	3	79	6	14	181	5	31	1,598	1,194	120	58	64	9	958	89
9	3	72	4	14	170	1	24	1,560	1,040	100	59	50	15	858	58

Source: Department of Statistics of Ministry Education.

8-7、短期補習班概況

單位：家

年 底 別	總 計	文理類(含法政)	外語類	建築、電機、 工藝製圖、汽車 修護類	資訊類
End of Year	Grand Total	Art/Science	Foreign Language	Industry	Computer Science
民國92年底 End of 2003	195	77	82	1	5
民國93年底 End of 2004	226	91	97	1	5
民國94年底 End of 2005	256	99	111	1	7
民國95年底 End of 2006	286	118	119	1	8
民國96年底 End of 2007	326	157	124	1	9
民國97年底 End of 2008	348	174	130	1	10
民國98年底 End of 2009	357	186	126	1	10
民國99年底 End of 2010	357	181	127	1	11
民國100年底 End of 2011	375	194	129	1	11
民國101年底 End of 2012	395	211	129	1	11

資料來源：本府教育處。

8-7、Summary of Short-term Supplementary Classes

Unit: Class

美容、美髮、理髮類 Cosmetology/ Styling hair	音樂、舞蹈 Music/Dance	美術、書法、攝影、美工設計、圍棋類 Art Design	商類(心算、珠算、會計) Business	速讀類 Fast Reads	其他 Others
2	12	3	5	1	7
2	12	3	5	1	9
2	13	3	5	1	14
2	15	4	6	1	12
2	16	5	6	1	5
2	17	5	5	1	3
2	17	5	4	1	5
2	17	6	4	1	7
3	16	6	4	—	11
3	17	8	3	—	12

Source: Department of Education.

8-8、國中小學中途輟學學生概況

學年度別 Academic Year	合計 (人) Total (Person)	國小		國中	
		Elementary	原住民 Aboriginal	Junior	原住民 Aboriginal
民國92學年度 AY 2003	162	13	1	149	9
民國93學年度 AY 2004	170	14	2	156	11
民國94學年度 AY 2005	165	24	3	141	6
民國95學年度 AY 2006	141	19	1	122	6
民國96學年度 AY 2007	140	21	3	119	5
民國97學年度 AY 2008	109	14	1	95	6
民國98學年度 AY 2009	110	13	2	97	2
民國99學年度 AY 2010	135	7	—	128	5
民國100學年度 AY 2011	92	8	—	84	5
民國101學年度 AY 2012	87	3	—	84	7

資料來源：本府教育處。

說明：輟學率=輟學人數/學生總數*100；原住民輟學率=原住民輟學人數/原住民學生總人數*100

8-9、政府教育經費概況

年 度 別 Fiscal Year	教育經費預算數 The Budget of Education Funds Is Courted (百萬元) (Million Yuan)	占歲出預算比率 Budget Rate of Annual Expenditure (%)
民國92年度 FY 2003	4,298	27.15
民國93年度 FY 2004	4,404	25.25
民國94年度 FY 2005	5,105	30.55
民國95年度 FY 2006	4,721	29.32
民國96年度 FY 2007	4,774	27.11
民國97年度 FY 2008	5,056	27.11
民國98年度 FY 2009	5,089	27.25
民國99年度 FY 2010	5,365	31.12
民國100年度 FY 2011	4,973	27.20
民國101年度 FY 2012	5,387	29.46

資料來源：本府主計處。

8-8、Number of Dropout Students

輟學率 (%) Dropout Rate (%)	國小		國中	
	Elementary	原住民 Aboriginal	Junior	原住民 Aboriginal
0.32	0.04	0.37	0.88	8.04
0.33	0.04	0.71	0.89	10.09
0.32	0.07	1.05	0.78	5.08
0.28	0.06	0.34	0.70	4.58
0.27	0.06	0.95	0.67	2.91
0.22	0.04	0.30	0.53	3.28
0.19	0.03	0.62	0.47	0.96
0.28	0.02	—	0.72	2.33
0.19	0.03	—	0.49	2.09
0.19	0.01	—	0.50	3.23

Source: Department of Education.

8-9、Government's Overview of Education Funds

教育經費決算數 Education Funds Final Accounts Counting (百萬元) (Million Yuan)	占歲出決算比率 Final Accounts Rate of Annual expenditure (%)
3,969	29.27
4,067	25.29
4,816	31.59
4,423	30.24
4,445	28.82
4,692	28.13
4,756	29.71
5,002	33.60
5,146	33.22
5,263	32.17

Source: Department of Budget, Accounting and Statistics.

8-10、國民中學學生視力檢查

單位：人；%

學 年 度 別 及 年 級 別		裸 視 檢 查				
		總 計			視力正常人數 (兩眼均0.9以上)	
		Grand Total			0.9 Good	
Academic Year & Grade		合計 Total	男 Male	女 Female	計 Subtotal	男 Male
民國92學年度	AY 2003	12,845	6,672	6,173	5,145	2,884
民國93學年度	AY 2004	12,399	6,365	6,034	4,636	2,711
民國94學年度	AY 2005	17,726	9,607	8,119	5,689	3,306
民國95學年度	AY 2006	17,260	8,889	8,371	5,524	3,210
民國96學年度	AY 2007	17,539	9,028	8,511	5,265	3,013
民國97學年度	AY 2008	18,042	9,310	8,732	5,103	2,915
民國98學年度	AY 2009	18,497	9,577	8,920	5,235	3,002
民國99學年度	AY 2010	17,937	9,308	8,629	4,580	2,564
民國100學年度	AY 2011	17,396	9,059	8,337	4,654	2,674
民國101學年度	AY 2012	16,966	8,822	8,144	4,520	2,564
一 年 級	Grade 1	5,887	3,044	2,843	1,844	1,012
二 年 級	Grade 2	5,485	2,871	2,614	1,432	838
三 年 級	Grade 3	5,594	2,907	2,687	1,244	714

資料來源：本府教育處。

8-10、Eyesight for Junior High School Students

Unit Person ; %

Eyesight						
女 Female	視力不良人數 (一眼或兩眼未達0.9) 0.9 Defected			視力不良率 % (一眼或兩眼未達0.9) 0.9 Defected		
	計 Subtotal	男 Male	女 Female	合計 Total	男 Male	女 Female
2,261	7,700	3,788	3,912	59.95	56.77	63.37
1,925	7,763	3,654	4,109	62.61	57.41	68.10
2,383	12,037	6,301	5,736	67.91	65.59	70.65
2,314	11,736	5,679	6,057	68.00	63.89	72.36
2,252	12,274	6,015	6,259	69.98	66.63	73.54
2,188	12,939	6,395	6,544	71.72	68.69	74.94
2,233	13,262	6,575	6,687	71.70	68.65	74.97
2,016	13,357	6,744	6,613	74.47	72.45	76.64
1,980	12,742	6,385	6,357	73.25	70.48	76.25
1,956	12,446	6,258	6,188	73.36	70.94	75.98
832	4,043	2,032	2,011	68.68	66.75	70.74
594	4,053	2,033	2,020	73.89	70.81	77.28
530	4,350	2,193	2,157	77.76	75.44	80.28

Source: Department of Education.

8-11、國民小學學生視力檢查

單位：人；%

學 年 度 別 及 年 級 別 Academic Year & Grade		裸 視 檢 查				
		總 計 Grand Total			視力正常人數 (兩眼均0.9以上) 0.9 Good	
		合計 Total	男 Male	女 Female	計 Subtotal	男 Male
民國92學年度	AY 2003	33,584	17,469	16,115	22,279	12,006
民國93學年度	AY 2004	34,646	18,256	16,390	22,499	12,159
民國94學年度	AY 2005	35,998	18,283	17,715	21,894	11,408
民國95學年度	AY 2006	34,878	18,142	16,736	20,283	10,931
民國96學年度	AY 2007	34,690	18,106	16,584	19,451	10,390
民國97學年度	AY 2008	33,953	17,792	16,161	18,240	9,866
民國98學年度	AY 2009	32,458	17,044	15,414	17,251	9,372
民國99學年度	AY 2010	31,767	16,672	15,095	16,435	8,934
民國100學年度	AY 2011	31,547	16,540	15,007	15,859	8,535
民國101學年度	AY 2012	30,726	16,159	14,567	15,546	8,367
一 年 級	Grade 1	4,823	2,539	2,284	3,537	1,885
二 年 級	Grade 2	4,858	2,514	2,344	3,099	1,616
三 年 級	Grade 3	4,809	2,543	2,266	2,537	1,341
四 年 級	Grade 4	5,151	2,687	2,464	2,352	1,256
五 年 級	Grade 5	5,236	2,789	2,447	1,963	1,104
六 年 級	Grade 6	5,849	3,087	2,762	2,058	1,165

資料來源：本府教育處。

8-11、Eyesight for Elementary School Students

Unit : Person ; %

Eyesight						
女 Female	視力不良人數 (一眼或兩眼未達0.9) 0.9 Defected			視力不良率 % (一眼或兩眼未達0.9) 0.9 Defected		
	計 Subtotal	男 Male	女 Female	合計 Total	男 Male	女 Female
10,273	11,305	5,463	5,842	33.66	31.27	36.25
10,340	12,147	6,097	6,050	35.06	33.40	36.91
10,486	14,104	6,875	7,229	39.18	37.60	40.81
9,352	14,595	7,211	7,384	41.85	39.75	44.12
9,061	15,239	7,716	7,523	43.93	42.62	45.36
8,374	15,713	7,926	7,787	46.28	44.55	48.18
7,879	15,207	7,672	7,535	46.85	45.01	48.88
7,501	15,332	7,738	7,594	48.26	46.41	50.31
7,324	15,688	8,005	7,683	49.73	48.40	51.20
7,179	15,180	7,792	7,388	49.40	48.22	50.72
1,652	1,286	654	632	26.66	25.76	27.67
1,483	1,759	898	861	36.21	35.72	36.73
1,196	2,272	1,202	1,070	47.24	47.27	47.22
1,096	2,799	1,431	1,368	54.34	53.26	55.52
859	3,273	1,685	1,588	62.51	60.42	64.90
893	3,791	1,922	1,869	64.81	62.26	67.67

Source: Department of Education.

重要統計名詞定義

1. 各級學校：指國立、市立及私立之幼稚園、國中、國小、高中、高職、大專學校院及專科學校。
2. 專任教師：指編制內之現有教師。
3. 大專學校院：指大學、獨立學院、四年制技術學院及二年制技術學院。
4. 專科學校：修業年限分為二年制及五年制；二年制專科學校，招收職業學校或具有同等學力者，五年制專科學校，招收國民中學或具有同等學力者。
5. 高等學校：指國立、市立、私立大專學校院及專科學校。
6. 中等學校：指國立、市立、私立高級中學、職業學校及國民中學。
7. 高級中等學校：指高級中學或高級職業學校，學制3年，在學年齡為15至18歲。
8. 國民中學：學制3年，在學年齡為12至15歲。
9. 國民小學：學制6年，在學年齡為6至12歲。
10. 幼稚園：學制2年，在學年齡為4至6歲。
11. 視力不良：兩眼視力均達0.9以上者為視力正常，一眼在0.9以下者為視力不良。
12. 輟學學生：係指在受義務教育期間內有未經請假，不明原因未到校上課達一星期以上或轉學未到轉入學校報到者。

The Definition of Important Statistical Terms

1. Schools: National, municipal, and private kindergartens, junior/senior/vocational high schools, universities, colleges and technical institutes.
2. Full-time teachers: Present authorized teachers in the system.
3. University & college: Universities, independent institutes, 4-year technical institutes and 2-year technical institutes.
4. Junior college: 2 year or 5 year system. A 2-year junior college recruits students who have completed vocational high school or have equivalent background. A 5-year junior college recruits students who have completed junior high school or have equivalent background.
5. Higher school: National, municipal, or private universities, colleges and junior colleges.
6. Secondary school: National, municipal, or private senior high schools, vocational high schools and junior high schools.
7. Senior high school: Senior high schools or vocational high schools that have a 3-year system with students from 15 to 18 years of age.
8. Junior high school: 3-year system with students from 12 to 15 years old.
9. Elementary school: 6-year system with students from 6 to 12 years old.
10. Kindergarten: 2-year system with students from 4 to 6 years old.
11. Poor-sighted : Normal eyesight is defined as having eyesight of 0.9 or better in each eye. Poor eyesight is defined as having eyesight of less than 0.9 in any eye.
12. Early leavers: A drop out is a school age student who has missed school for more than a week without proper excuses or has failed to report to a new school after transferring from the old one.

玖、衛生

9-1、公私立醫療機構及其他醫事機構執業場所醫事人員 執業人數

單位：人

年 底 別 及 區 別	總 計	醫 師	中 醫 師	牙 醫 師	藥 師	藥 劑 生	醫 事 檢 驗 師	醫 事 檢 驗 生	臨 床 心 理 師	醫 用 放 射 線 技 術 師 (士)	護 理 師
End of Year & District	Grand Total	Physician	Doctor of Chinese Medicine	Dentists	Pharmac- -ists	Assistant Pharmac- -ist	Medical Technolog- -ists	Medical Assistant Technolog- -ists	Clinical Psycholog- -ists	Radiother- apist (Assitant)	Registere d Senior Nurse
民國92年底 End of 2003	3,478	515	79	179	256	171	137	23	—	63	1,332
民國93年底 End of 2004	3,702	543	88	194	277	169	139	14	—	66	1,503
民國94年底 End of 2005	3,599	531	90	203	296	166	119	7	4	69	1,497
民國95年底 End of 2006	3,710	546	92	212	299	163	123	5	6	69	1,627
民國96年底 End of 2007	3,884	565	97	214	313	164	127	5	9	76	1,750
民國97年底 End of 2008	4,159	612	99	237	313	151	139	3	9	83	1,885
民國98年底 End of 2009	4,450	621	110	234	336	159	146	3	11	88	2,062
民國99年底 End of 2010	4,662	640	112	246	348	164	153	3	13	93	2,197
民國100年底 End of 2011	4,932	703	119	266	388	166	163	4	15	96	2,301
民國101年底 End of 2012	5,153	723	119	265	406	161	174	4	15	115	2,437
東 區 East District	3,008	426	62	179	274	104	91	2	10	60	1,386
北 區 North District	2,007	288	55	81	122	41	81	2	5	55	983
香 山 Siangshan	138	9	2	5	10	16	2	—	—	—	68

資料來源：衛生福利部統計處。

說 明：1、94年底新增「臨床心理師」、「諮商心理師」及「呼吸治療師」欄位。
2、99年底新增「語言治療師」及「聽力師」欄位。

IX. Public Health

9-1、Number of Registered Medical Personnel in Public and Private Hospitals, Clinics, and Other Medical Care Institutions

Unit : Persons

護士	助產士	鑲牙生	營養師	物理治療師	物理治療生	職能治療師	職能治療生	諮商心理師	呼吸治療師	語言治療師	聽力師
Registered Nurse	Midwife	Assistant Dentist	Nutritionist	Physical Therapist	Physical Assistant Therapist	Occupational Therapist	Occupational Assistant Therapist	Counseling Psychologist	Breathing Therapist	Language Therapist	Hearing Therapist
610	2	1	22	38	32	17	1	—	—	—	—
591	3	1	21	39	32	20	2	—	—	—	—
485	3	1	23	36	35	22	3	3	6	—	—
428	2	1	23	39	34	25	3	4	9	—	—
416	2	1	22	44	36	24	3	6	10	—	—
463	2	1	25	45	39	24	3	9	17	—	—
469	1	2	40	52	42	30	7	18	19	—	—
447	1	2	47	58	43	34	7	26	19	7	2
442	—	2	50	60	46	40	7	31	23	8	2
445	—	2	59	64	41	46	9	32	26	8	2
251	—	1	34	39	21	22	6	19	16	4	1
175	—	1	19	25	20	24	3	12	10	4	1
19	—	—	6	—	—	—	—	1	—	—	—

Source : Ministry of Health and Welfare.

9-2、公私立醫療機構數及病床數

單位：家、床

年 底 別 及 區 別 End of Year & District	院所家 數合計 Total	醫院 家數 No. of Hopitals	診所 家數 No. of Clinics	醫 療 院 所 病 床 數 總 計 Grand Total of Beds	醫 院 開 放 病 床 數						
					合 計 Total	一 般 病 床 General Beds					
						急 性 病 床 Acute Bed		慢 性 病 床 Chronic Bed			
						一 般 病 床 General Bed	精 神 病 床 Psychia- tric Bed	一 般 病 床 General Bed	精 神 病 床 Psychia- tric Bed	結 核 病 床 T.B. Bed	漢 生 病 病 床 Leprosy Bed
民國92年底 End of 2003	371	9	362	2,523	2,039	1,215	86	50	—	—	—
民國93年底 End of 2004	369	9	360	2,431	2,112	1,257	86	50	—	—	—
民國94年底 End of 2005	379	8	371	2,364	2,071	1,238	86	50	—	—	—
民國95年底 End of 2006	377	8	369	2,361	2,076	1,231	86	50	—	—	—
民國96年底 End of 2007	382	8	374	2,507	2,194	1,352	117	50	—	—	—
民國97年底 End of 2008	388	8	380	2,413	2,086	1,231	117	50	—	—	—
民國98年底 End of 2009	399	8	391	2,457	2,130	1,320	117	50	—	—	—
民國99年底 End of 2010	408	8	400	2,525	2,193	1,332	117	50	—	—	—
民國100年底 End of 2011	426	8	418	2,608	2,238	1,388	117	50	—	—	—
民國101年底 End of 2012	424	8	416	2,660	2,290	1,434	117	50	—	—	—
東 區 East District	280	3	277	1,341	1,059	740	—	—	—	—	—
北 區 North District	130	5	125	1,319	1,231	694	117	50	—	—	—
香 山 Siangshan District	14	—	14	—	—	—	—	—	—	—	—

資料來源：衛生福利部統計處。

說 明：98年起癩病病床名稱改為漢生病病床。

9-2、Number of in Public and Private Hospitals, Clinics, and Beds

Unit : No. of Hospital/Clinics、Beds

Hospital Beds											診所 Clinics					醫院救護車 Ambulance
特殊病床 Special Bed											合計 Total	觀察床 Observation Bed	嬰兒床 Baby Bed	血液透析床 Dialysis Bed	產科病 Abortion Bed	
加護 病床 Intensive Care Bed	燒傷 病床 Burn Care Bed	嬰兒 病床 Baby Bed	急診 觀察 病床 Emergenc y obs. Bed	安寧 病床 Rest Bed	呼吸 照護 病床 Breathe Care Bed	呼吸 照護 中心 Breathe Care Center	手術 恢復 床 Operation Recovery Bed	嬰兒 床 Baby Bed	血液 透析 床 Dialysis Bed	其他 Others						合計 Total
112	4	54	132	—	114	—	27	120	95	30	484	136	179	169	—	14
118	4	40	132	—	114	—	27	129	112	43	319	116	143	60	—	15
110	4	40	133	—	99	—	27	129	112	43	293	108	125	60	—	12
110	4	64	132	—	112	—	27	129	112	19	285	96	114	75	—	10
108	4	64	119	—	112	—	27	105	117	19	313	101	114	98	—	10
108	4	74	117	—	102	10	27	105	132	9	327	93	99	135	—	6
110	4	69	117	—	102	10	27	83	112	9	327	93	99	135	—	6
110	4	71	125	—	102	10	29	90	144	9	332	83	89	160	—	6
112	4	63	125	6	102	10	28	80	144	9	370	86	104	160	20	5
122	4	58	125	6	103	10	28	80	144	9	370	86	104	160	20	3
65	—	43	73	—	—	10	21	45	62	—	282	77	95	90	20	0
57	4	15	52	6	103	—	7	35	82	9	88	9	9	70	—	3
—	—	—	—	—	—	—	—	—	—	—	—	—	—	—	—	—

Source : Ministry of Health and Welfare.

9-3、預防接種工作

單位：人次

年 別 Year	卡 介 苗 B.C.G		破傷風減量 白喉混合疫苗 Diphtheria&Tetanus Combined		白喉百日咳破傷風混合疫苗(含DT) Diphtheria, Whooping Cough & Tetanus Combined				
	單 一 劑 1st Grade	其 他 Other	國 小 一年級 1st Grade	其 他 Other	基 礎 接 種 Basic Inoculation			追 加 接 種 Additional	
					第一劑 1st dose	第二劑 2nd dose	第三劑 3rd dose	第四劑 4th dose	其 他 Other
	民國92年 2003	4,270	—	4,494	29	4,160	4,043	3,966	4,008
民國93年 2004	5,512	—	5,414	20	1,806	1,671	1,667	2,148	—
民國94年 2005	5,464	—	5,512	13	1,405	1,238	1,219	1,423	—
民國95年 2006	5,622	—	1,424	18	1,113	975	944	1,225	—
民國96年 2007	5,904	3	2,906	6	987	901	807	954	—
民國97年 2008	6,141	3	97	—	1,004	888	834	889	—
民國98年 2009	6,317	1	—	—	845	795	769	941	—
民國99年 2010	5,348	—	—	4	103	101	95	91	—
民國100年 2011	6,784	5.0	—	85

年 別 Year	卡 介 苗 B.C.G		破傷風減量 白喉混合疫苗 Diphtheria&Tetanus Combined		五合一疫苗(白喉、破傷風、非細胞性百日咳、b型嗜 血桿菌、不活化小兒麻痺混合疫苗) DTap-Hib-IPV				
	單 一 劑 1st Grade	其 他 Other	其 他 Other	第一劑	第二劑	第三劑	第四劑	其 他	
				1st dose	2nd dose	3rd dose	4th dose	Other	
民國101年 2012	8,819	—	4	7,594	7,233	6,810	4,918	—	

資料來源：衛生福利部統計處。

說明：

- 99年3月實施五合一疫苗取代原先接種之「白喉、破傷風、百日咳混合疫苗」、「小兒麻痺口服疫苗」
- 100年起國小一年級學生改接種減量破傷風白喉非細胞性百日咳及不活化小兒麻痺混合疫苗，破傷風減量白喉混合疫苗係提供學齡前未完成「白喉、破傷風、百日咳混合疫苗」者補種使用。
- 101年將國小一年級接種之麻疹腮腺炎德國麻疹混合疫苗、接種減量破傷風白喉非細胞性百日咳及不活化小兒麻痺混合疫苗提前於滿5歲至入小學前完成，其接種量統計來源為嬰幼兒預防接種黃卡資料。

9-3、Protective Inoculation

Unit : Dose

小兒麻痺口服疫苗 Poliomyelitis					麻疹疫苗 Measles		德國麻疹、麻疹、腮腺炎混合疫苗 M.M.R				
基礎接種 Basic Inoculation			追加接種 Additional		其他 Other	單一劑 1st dose	其他 Other	單一劑 1st Grade	其他 Other	育齡婦女 Child-bearing ages	國小一年級 1st Grade
第一劑 1st dose	第二劑 2nd dose	第三劑 3rd dose	第四劑 4th dose	國小一年級 1st Grade							
4,175	4,054	3,965	4,020	4,488	59	4,054	—	4,365	9,581	208	4,278
3,116	3,078	3,156	3,878	5,397	32	4,850	—	5,086	4,051	189	5,013
3,208	2,900	2,839	3,047	5,512	7	5,037	—	5,154	27	442	5,439
1,985	2,142	2,369	2,874	1,405	50	1,137	—	4,881	9	86	1,554
1,582	1,481	1,444	2,423	2,926	15	—	—	5,205	11	63	4,973
1,854	1,742	1,729	2,094	100	—	—	—	5,462	4	—	3,936
951	912	866	1,162	3,622	—	2	—	5,269	—	—	1,374
101	108	96	115	1,091	20	—	—	5,101	5	—	1,260
—	—	150	13	—	—	5,039	15	52	2,477

結合型肺炎鏈球菌疫苗 Pneumococcal Conjugate Vaccine,PCV				麻疹、腮腺炎、德國麻疹混合疫苗 M.M.R			
第一劑 1st dose	第二劑 2nd dose	第三劑 3rd dose	第四劑 4th dose	第一劑 1st dose	第二劑 2nd dose	其他 Other	育齡婦女 Child-bearing ages Women
2813	255	225	122	6098	4562	—	70

Source: Ministry of Health and Welfare.

9-3、預防接種工作(續完)

年 別 Year	德國麻疹疫苗 Rubella		A 型 肝 炎 疫 苗 Hepatiti A			日 本 腦 炎 疫 苗 Japanese Encephalitis				
	育齡婦女 Child-bearing ages Women	國小一年級 1st Grade	第一劑 1st dose	第二劑 2nd dose	其 他 Other	第一劑 1st dose	第二劑 2nd dose	第三劑 3rd dose	國小一年級 1st Grade	其 他 Other
	民國92年 2003	—	—	2	—	—	4,102	4,164	4,460	5,902
民國93年 2004	—	—	121	44	—	4,801	4,756	4,944	6,271	75
民國94年 2005	—	—	2	2	—	5,110	4,977	4,876	5,649	61
民國95年 2006	—	—	—	2	—	5,050	4,861	4,461	1,601	—
民國96年 2007	—	—	1	—	—	4,882	4,678	5,072	4,876	—
民國97年 2008	—	—	4	2	—	4,942	4,829	4,459	4,705	29
民國98年 2009	—	—	3	2	—	5,091	4,972	4,697	5,042	36
民國99年 2010	—	—	5	1	—	4,634	4,500	4,680	2,027	33
民國100年 2011	—	—	160	134	—	4,853	5,122	4,584	4,668	35

年 別 Year	減量破傷風白喉非細胞性百日咳及不活化小兒麻痺混合疫苗 Tdap-IPV 單 一 劑 Single dose	A 型 肝 炎 疫 苗 Hepatiti A			日 本 腦 炎 疫 苗 Japanese Encephalitis				
		第一劑 1st dose	第二劑 2nd dose	其 他 Other	第一劑 1st dose	第二劑 2nd dose	第三劑 3rd dose	第四劑 4th dose	其 他 Other
		民國101年 2012	4,941	290	166	—	5,315	5,203	5,195

說 明：

1. 101年國小一年級接種之日本腦炎疫苗仍維持於入學後接種，其統計資料來源為各衛生局、所填報之校園接種量。

9-3 、 Protective Inoculation (cont.end)

水痘疫苗 Chicken-pox Vaccine		B 型 肝 炎 Hepatitis B					五合一疫苗	減量破傷風 白喉非細胞 性百日咳混 合疫苗
單 一 Single dose	其 他 Other	免疫球蛋白 Immunoglobulin	疫 苗 Vaccine					
		單 一 劑 Single dose	第一劑 1st dose	第二劑 2nd dose	第三劑 3rd dose	其 他 Other	DTap-Hib-IPV	DTaP
15	—	167	4,052	4,235	4,100	14	—	—
4,079	—	396	6,160	5,762	5,393	—	—	—
5,303	—	489	6,574	5,809	5,173	1	—	—
4,777	—	439	6,555	5,278	4,055	2	—	—
5,065	—	503	7,062	4,354	2,852	2	—	—
3,505	—	388	7,200	6,184	5,001	2	—	—
5,772	—	350	7,325	3,736	2,533	—	—	4,299
5,280	—	286	5,968	5,058	3,783	—	14,875	39
5,020	1	522	8,106	7,222	5,534	4	22,003	3,446

水痘疫苗 Chicken-pox Vaccine		B型肝炎 免疫球蛋白 Immunoglobulin	B 型 肝 炎 疫 苗 Hepatitis B			
單 一 Single dose	其 他 Other		第一劑 1st dose	第二劑 2nd dose	第三劑 3rd dose	其 他 Other
		6,133	—	634	9,843	9,158

9-4、法定傳染病患者人數

單位：人

年 別 Year	總 計 Grand Total		第 一 類 Type 1														
			霍 亂 Cholera		嚴重疾病呼 吸道症候群 SARS		鼠 疫 Plague		黃 熱 病 Yellow Fever		狂 犬 病 Rabies		伊波拉病毒 出血熱 Ebola virus infection e.coli		炭 疽 病 Anthrax		
	報 告 Report	確 定 Confirm	報 告 Report	確 定 Confirm	報 告 Report	確 定 Confirm	報 告 Report	確 定 Confirm	報 告 Report	確 定 Confirm	報 告 Report	確 定 Confirm	報 告 Report	確 定 Confirm	報 告 Report	確 定 Confirm	
民國92年 2003	898	350	-	-	29	-	-	-	-	-	-	-	-	-	-	-	-
民國93年 2004	886	412	-	-	-	-	-	-	-	-	-	-	-	-	-	-	-
民國94年 2005	1,013	450	-	-	-	-	-	-	-	-	-	-	-	-	-	-	-
民國95年 2006	938	478	-	-	-	-	-	-	-	-	-	-	-	-	-	-	-

年 別 Year	第 三 類															
	登 革 熱 Dengue Fever		出 血 性 登 革 熱 或 休 克 症 候 群 Dengue Hemorrhagic Shock Syndrome		瘧 疾 Malaria		麻 疹 Measles		腸 道 出 血 性 大 腸 桿 菌 感 染 症 EHEC Infection		腸 病 毒 感 染 併 發 重 症 Enteroviruses Complicated Severe Case		結 核 病 肺 結 核 Pulmonary Tuberculosis			
	報 告 Report	確 定 Confirm	報 告 Report	確 定 Confirm	報 告 Report	確 定 Confirm	報 告 Report	確 定 Confirm	報 告 Report	確 定 Confirm	報 告 Report	確 定 Confirm	報 告 Report	確 定 Confirm	報 告 Report	確 定 Confirm
民國92年 2003	10	3	-	-	1	1	2	-	-	-	-	-	103	85	159	39
民國93年 2004	4	1	-	-	-	-	-	-	-	-	1	-	125	99
民國94年 2005	3	-	-	-	-	-	-	-	-	-	-	-	150	90
民國95年 2006	5	3	-	-	-	-	1	-	-	-	1	-	162	136

年 別 Year	第 三 類															
	恙 蟲 病 Serub Typhus		急 性 病 毒 肝 炎 Acute Viral Hepatitis										腮 腺 炎 Mumps			
			A 型 A type		B 型 B type		C 型 C type		D 型 D type		E 型 E type				未 定 型 Unspecified	
報 告 Report	確 定 Confirm	報 告 Report	確 定 Confirm	報 告 Report	確 定 Confirm	報 告 Report	確 定 Confirm	報 告 Report	確 定 Confirm	報 告 Report	確 定 Confirm	報 告 Report	確 定 Confirm	報 告 Report	確 定 Confirm	
民國92年 2003	13	2	6	6	11	11	4	4	2	2	-	-	-	-	16	-
民國93年 2004	6	-	2	2	5	5	4	4	3	3	-	-	-	-	38	-
民國94年 2005	10	1	7	7	3	3	1	1	-	-	2	1	1	-	29	-
民國95年 2006	9	2	2	2	4	3	12	2	-	-	1	-	1	1	42	-

資料來源：衛生福利部統計處。

9-4、Number of Cases of Epidemics

Unit : Persons

第 一 類		第 二 類		第 三 類		第 四 類		第 五 類		第 六 類		第 七 類		第 八 類		第 九 類	
白 喉		流行性腦 脊髓膜炎		傷 寒		副 傷 寒		流行性斑疹 傷寒		小兒麻痺症		急性無力肢 體麻痺		桿菌性痢疾		阿米巴性痢 疾	
Diphtheria		Epidemic Cerebrospinal Meningitis		Typhoid Fever		Paretyphoid Fever		Fever Typhus		Poliomyelitis		Acute Flaccid Paralysis		Bacillary Dysentery		Amoebic Dysentery	
報告	確定	報告	確定	報告	確定	報告	確定	報告	確定	報告	確定	報告	確定	報告	確定	報告	確定
Report	Confirm	Report	Confirm	Report	Confirm	Report	Confirm	Report	Confirm	Report	Confirm	Report	Confirm	Report	Confirm	Report	Confirm
-	-	3	3	6	6	1	1	-	-	-	-	2	2	9	5	2	-
-	-	1	1	-	-	2	1	-	-	-	-	1	1	1	1	4	-
-	-	-	-	-	-	3	2	-	-	-	-	1	-	1	1	10	1
-	-	3	1	-	-	-	-	-	-	-	-	-	-	-	-	3	1

Type 3																	
Tuberculosis				日本腦炎		癩 病		德 國 麻 疹		先天性德國 麻疹症候群		百 日 咳		猩 紅 熱		破 傷 風	
結 核 性 腦 膜 炎		其 他 結 核 病		Japanese Encephalitis		Leprosy		Rubella		Congenital Rubella Syndrome		Pertussis		Scarlet Fever		Tetanus	
報告	確定	報告	確定	報告	確定	報告	確定	報告	確定	報告	確定	報告	確定	報告	確定	報告	確定
Report	Confirm	Report	Confirm	Report	Confirm	Report	Confirm	Report	Confirm	Report	Confirm	Report	Confirm	Report	Confirm	Report	Confirm
-	-	-	-	5	-	-	-	2	-	-	-	1	-	35	23	-	-
...	...	167	77	1	-	-	-	-	-	-	-	2	-	31	16	-	-
...	...	155	47	1	1	-	-	1	-	-	-	2	-	44	25	-	-
...	...	113	74	-	-	-	-	1	-	-	-	-	-	32	23	-	-

Type 3												第四類 Type 4					
水 痘		退 伍 軍 人 症		侵 襲 性 b 型 嗜 血 桿 菌 感 染 症		梅 毒		淋 病		流 行 性 感 冒 併 發 重 症		後 天 免 疫 缺 乏 症 候 群 感 染 者		後 天 免 疫 缺 乏 症 候 群		肉 毒 桿 菌 中 毒	
Chicken Pox		Legionellosis		Haemophilus In- fluenzae Type B		Syphilis		Gonorrhea		Influenza		HIV Infection		AIDS		Botulism	
報告	確定	報告	確定	報告	確定	報告	確定	報告	確定	報告	確定	報告	確定	報告	確定	報告	確定
Report	Confirm	Report	Confirm	Report	Confirm	Report	Confirm	Report	Confirm	Report	Confirm	Report	Confirm	Report	Confirm	Report	Confirm
288	-	30	-	1	-	99	99	42	42	-	-	12	12	4	4	-	-
273	-	13	-	2	1	118	118	38	38	-	-	37	37	7	7	-	-
310	-	8	-	-	-	103	103	41	41	3	2	112	112	12	12	-	-
308	-	6	-	-	-	108	108	29	29	3	1	57	57	35	35	-	-

Source : Ministry of Health and Welfare.

9-4、法定傳染病患者人數(續完)

單位：人

年 別 Year	總計 Grand Total	第 一 類 Type 1					
		天花 Smallpox	鼠疫 Pluge	嚴重急性呼吸道症候群 SARS	狂犬病 Rabies	炭疽病 Anthrax	H5N1流感 H5N1 Flu.
民國96年 2007	1,027	-	-	-	-	-	-
民國97年 2008	736	-	-	-	-	-	-
民國98年 2009	637	-	-	-	-	-	-
民國99年 2010	784	-	-	-	-	-	-
民國100年 2011	666	-	-	-	-	-	-
民國101年 2012	643	-	-	-	-	-	-

年 別 Year	第 二 類 Type 2						
	桿菌性痢疾 Bacillary Dysentery	阿米巴性痢疾 Amcebic Dysentery	瘧疾 Malaria		麻疹 Measles	急性病毒性A型肝炎 Type A Acute Viral Hepatitis	腸道出血性大腸桿菌感染 EHEC Infection
			本土 Local	境外 Foreign			
民國96年 2007	2	4	-	-	-	3	-
民國97年 2008	1	5	-	-	-	1	-
民國98年 2009	5	3	-	-	-	5	-
民國99年 2010	6	4	-	-	-	1	-
民國100年 2011	4	6	-	2	-	2	-
民國101年 2012	3	3	-	-	-	2	-

年 別 Year	第 三 類 Type 3						
	百日咳 Pertussis	破傷風 Tetanus	日本腦炎 Japanese Encephalitis	結核病 Tuberculosis		癩病 Leprosy	先天性德國麻疹症候群 Congenital Rubella Syndrome
				痰塗片陽性 Phlegm Positive Test	其他 Other		
民國96年 2007	1	-	1	67	114	-	-
民國97年 2008	-	-	-	45	89	-	-
民國98年 2009	-	-	-	49	100	-	-
民國99年 2010	-	-	-	54	98	-	-
民國100年 2011	1	-	1	35	94	-	-
民國101年 2012	-	-	-	29	92	-	-

年 別 Year	第 三 類 Type 3						
	梅毒 Syphilis	淋病 Gonorrhea	新生兒破傷風 Neonate Tetanus	腸病毒感染併發重症 Enteroviruses Complicated Severe Case	人類免疫缺乏病毒 HIV Infection	後天免疫缺乏症候群 AIDS	漢生病 Leprosy
民國96年 2007	95	21	-	-	29	44	-
民國97年 2008	115	31	-	2	31	17	1
民國98年 2009	107	40	-	1	37	20	-
民國99年 2010	108	47	-	-	38	24	-
民國100年 2011	95	40	-	2	36	18	1
民國101年 2012	101	43	-	3	33	14	-

年 別 Year	第 四 類 Type 4						
	兔熱病 Tularemia	恙蟲病 Scrub Typhus	水痘 Varicella	貓抓病 Cat0Scratch Disease	弓形蟲感染症 Toxoplasmosis	流感併發症 Influenza Complicated Severe Case	庫賈氏病 Creutzfeldt Jacob Disease
民國96年 2007	-	5	599	-	-	2	-
民國97年 2008	-	4	340	2	-	-	-
民國98年 2009	-	1	215	1	-	15	-
民國99年 2010	-	2	351	1	-	10	-
民國100年 2011	-	1	265	1	-	20	-
民國101年 2012	-	3	261	1	-	15	-

資料來源：衛生福利部統計處。

說 明：1.96年7月8日修正公布「傳染病防治法」，新增第四類與第五類傳染病。

9-4、Number of Cases of Epidemics(Cont.end)

Unit : Persons

第 二 類 Type 2							
白喉	傷寒	登革熱	登革出血熱或 登革休克症候群	流行性 腦脊髓膜炎	副傷寒	小兒麻痺症	急性無力 肢體麻痺
Diphtheria	Typhoid Fever	Dengue Fever	Dengue Hemorrhagic Shock Syndrome	Epidemic Cerebrospinal Meningitis	Paretyphoid Fever	Poliomyelitis	Acute Flaccid Paralysis
-	3	1	-	1	1	-	1
-	2	2	-	-	-	-	-
-	-	2	-	-	-	-	1
-	-	2	-	-	-	-	-
-	3	1	-	-	-	-	-
-	-	2	-	-	-	-	-

第 二 類 Type 2							
漢他病毒症候群		霍亂	德國麻疹	多重抗藥性 結核病	屈公病	西尼羅熱	流行性斑疹 傷寒
出血熱 H.F.R.S.	肺症候群 H.P.S.	Cholera	Rubella	Multidrug Resist ant Tuberculosis	Chikungunya Fever	West Nile Fever	Typhus Fever
-	-	-	-	-	-	-	-
-	-	-	-	1	-	-	-
-	-	-	-	4	-	-	-
-	-	-	3	4	-	-	-
-	-	-	2	1	-	-	-
-	-	-	-	-	-	-	-

第 三 類 Type 3							
急性病毒性 B型肝炎	急性病毒性 C型肝炎	急性病毒性 D型肝炎	急性病毒性 E型肝炎	急性病毒性肝 炎未定型	流行性 腮腺炎	退伍軍人症	侵襲性b型 嗜血桿菌感染
Acute viral Hepatitis B Type	Acute viral Hepatitis C Type	Acute viral Hepatitis D Type	Acute viral Hepatitis E Type	Acute viral Hepatitis Unconfirm	Mumps	Legionellosis	Haemophilus Influenzae Type B
1	2	-	-	-	24	1	-
7	1	-	1	-	18	1	-
-	2	-	1	-	8	1	-
2	-	-	-	-	18	-	1
4	1	-	1	-	21	-	-
6	1	-	-	-	17	-	-

第 四 類 Type 4							
泡疹性B病毒 感染症	鉤端螺旋體病	類鼻疽	肉毒桿菌中毒	侵襲性肺炎鏈 球菌感染症	Q熱	地方性斑疹 傷寒	萊姆病
Herpesvirus B Infection	Leptospirosis	Melioidosis	Botulism	Invasive Pneumococcal Disease	Q Fever	Endemic Typhus Fever	Lyme Disease
-	-	-	-	5	-	-	-
-	-	-	3	16	-	-	-
-	1	-	-	18	-	-	-
-	2	-	-	8	-	-	-
-	-	-	-	9	-	-	-
-	4	-	-	10	-	-	-

第 五 類 Type 5				
烈谷熱	馬堡病毒出血熱	黃熱病	伊波拉病毒出血熱	拉薩熱
Rift Valley Fever	Marburg Hemorrhagic Fever	Yellow Fever	Ebola Virus Hemorrhagic Fever	Lassa Fever
-	-	-	-	-
-	-	-	-	-
-	-	-	-	-
-	-	-	-	-
-	-	-	-	-

Source : Ministry of Health and Welfare.

9-5、藥商家數

單位：家

年 底 別 End of Year	總 計 Total	藥 局 Drugstores	西 藥 商
			販 賣 業 Dispensary
民國92年底 End of 2003	866	116	75
民國93年底 End of 2004	911	121	80
民國94年底 End of 2005	968	127	84
民國95年底 End of 2006	985	121	82
民國96年底 End of 2007	1,020	130	87
民國97年底 End of 2008	963	115	81
民國98年底 End of 2009	968	124	76
民國99年底 End of 2010	1,025	127	82
民國100年底 End of 2011	1,120	126	89
民國101年底 End of 2012	1,182	124	90

資料來源：衛生福利部統計處。

9-5 、 Number of Pharmaceutical Firms

Unit : Firm

Westem Medicine Dealers	中 藥 商 Chinese Herb Dealers	醫 療 器 材 商 Medical Device Dealers		
製 造 業 Manufacturer	販 賣 業 Dispensary	製 造 業 Manufacturer	販 賣 業 Medical Device Seller	製 造 業 Medical Device Manufacturer
5	168	1	489	12
5	162	1	530	12
5	161	1	579	11
5	157	1	605	14
5	159	1	623	15
4	145	—	605	13
3	121	1	627	16
5	118	2	673	18
5	125	2	754	19
6	123	2	812	25

Source : Ministry of Health and Welfare.

9-6、十大死亡原因

年 別 Year	民國六十四年 國際簡略死因 分類號碼 ICD No.Mortality List 1975	死 亡 原 因 Causes of Death		死亡人數(人) No. of Deaths			每十萬人 口死亡率 Death Rate Per 100,000 Population	死亡百 分比% Death Rate
				合計	男	女		
				Total	Male	Female		
民國92年 2003	總 計	所有死亡原因	All Causes of Death	1,929	1,207	722	506.50	100.00
第 一 位	08~14	惡性腫瘤	Malignant Neoplasms	523	332	191	137.33	27.11
第 二 位	29	腦血管疾病	Cerebrovascular Disease	184	113	71	48.31	9.54
第 三 位	250,251,27,28*	心臟疾病	Heart Disease	142	91	51	37.29	7.36
第 四 位	181	糖尿病	Diabetes Mellitus	133	71	62	34.92	6.89
第 五 位	347	慢性肝病及肝硬化	Chronic Liver Disease and Cirrhosis	107	67	40	28.10	5.55
第 六 位	E47~E53	事故傷害	Accidents	96	70	26	25.21	4.98
第 七 位	321	肺炎	Pneumonia	63	39	24	16.54	3.27
第 八 位	350	腎炎腎徵候群及腎性病變	Nephritis,Nephrotic Syndrome and Nephrosis	54	32	22	14.18	2.80
第 九 位	E54	自殺	Suicide	43	30	13	11.29	2.23
第 十 位	26	高血壓性疾病	Hypertensive Disease	26	17	9	6.83	1.35
		其他	Other Causes	558	345	213	146.52	28.93
民國93年 2004	總 計	所有死亡原因	All Causes of Death	2,044	1,288	756	531.01	100.00
第 一 位	08~14	惡性腫瘤	Malignant Neoplasms	533	324	209	138.47	26.08
第 二 位	29	腦血管疾病	Cerebrovascular Disease	223	142	81	57.93	10.91
第 三 位	250,251,27,28*	心臟性疾病	Heart Disease	179	120	59	46.50	8.76
第 四 位	E47~E53	事故傷害	Accidents	106	79	27	27.54	5.19
第 五 位	181	糖尿病	Diabetes Mellitus	94	43	51	24.42	4.60
第 六 位	347	慢性肝病及肝硬化	Chronic Liver Disease and Cirrhosis	86	64	22	22.34	4.21
第 七 位	321	肺炎	Pneumonia	83	54	29	21.56	4.06
第 八 位	350	腎炎腎徵候群及腎性病變	Nephritis,Nephrotic Syndrome and Nephrosis	80	47	33	20.78	3.91
第 九 位	E54	自殺	Suicide	67	49	18	17.41	3.28
第 十 位	323	支氣管炎、肺氣腫及氣喘	Bronchitis, Emphysema	28	20	8	7.27	1.37
		其他	Other Causes	565	346	219	146.78	27.64

資料來源：衛生福利部統計處。

9-6、Ten Leading Causes of Death

年 別 Year	民國六十四年 國際簡略死因 分類號碼	死 亡 原 因 Causes of Death	死亡人數(人) No. of Deaths			每十萬人 口死亡率 Death Rate Per 100,000 Population	死亡百 分比% Death Rate	
	ICD No.Mortality List 1975		合計	男	女			
			Total	Male	Female			
民國94年 2005	總 計	所有死亡原因	All Causes of Death	2,166	1,358	808	557.10	100.00
第 一 位	08~14	惡性腫瘤	Malignant Neoplasms	598	367	231	153.80	27.60
第 二 位	29	腦血管疾病	Cerebrovascular Disease	200	126	74	51.40	9.20
第 三 位	250,251,27,28*	心臟性疾病	Heart Disease	179	124	55	46.00	8.30
第 四 位	181	糖尿病	Diabetes Mellitus	132	69	63	33.90	6.10
第 五 位	E47~E53	事故傷害	Accidents	111	82	29	28.50	5.10
第 六 位	347	慢性肝病及肝硬化	Chronic Liver Disease and Cirrhosis	101	75	26	26.00	4.70
第 七 位	321	肺炎	Pneumonia	74	53	21	19.00	3.40
第 八 位	350	腎炎腎徵候群及腎性病變	Nephritis,Nephrotic Syndrome and	69	42	27	17.70	3.20
第 九 位	E54	自殺	Suicide	66	47	19	17.00	3.00
第 十 位	26	高血壓性疾病	Hypertensive Disease	26	15	11	6.70	1.20
		其他	Other Causes	610	358	252	156.90	28.20
民國95年 2006	總 計	所有死亡原因	All Causes of Death	2,009	1,237	772	511.56	445.8
第 一 位	08~14	惡性腫瘤	Malignant Neoplasms	561	323	238	142.85	128.3
第 二 位	29	腦血管疾病	Cerebrovascular Disease	197	129	68	50.16	42.4
第 三 位	250,251,27,28*	心臟性疾病	Heart Disease	167	104	63	42.52	36.1
第 四 位	E47~E53	事故傷害	Accidents and adverse effects	115	82	33	29.28	27.8
第 五 位	181	糖尿病	Diabetes Mellitus	106	55	51	26.99	23.4
第 六 位	350	腎炎腎徵候群及腎性病變	Nephritis,Nephrotic Syndrome and	79	47	32	20.12	17.1
第 七 位	347	慢性肝病及肝硬化	Chronic Liver Disease and Cirrhosis	66	46	20	16.81	13.2
第 八 位	321	肺炎	Pneumonia	66	45	21	16.81	15.1
第 九 位	E54	自殺	Suicide	63	42	21	16.04	15.1
第 十 位	26	高血壓性疾病	Hypertensive Disease	15	14	1	3.82	3.2
		其他	Other Causes	574	350	224	146.16	—

Source: Ministry of Health and Welfare.

9-6、十大死亡原因（續1）

年 別 Year	民國六十四年 國際簡略死因 分類號碼 ICD No.Mortality List 1975	死 亡 原 因 Causes of Death		死亡人數(人) No. of Deaths			每十萬 人口死 亡率 Death Rate Per 100,000 Population	每十萬人 口標準化 死亡率 Standardized Mortality Rate Per 100,000 Population
				合計	男	女		
				Total	Male	Female		
民國96年 2007	總 計	所有死亡原因	All Causes of Death	2,170	1,325	845	546.70	456.0
第 一 位	08~14	惡性腫瘤	Malignant Neoplasms	616	380	236	155.20	133.9
第 二 位	29	腦血管疾病	Cerebrovascular Disease	231	140	91	58.20	48.0
第 三 位	250,251,27,28*	心臟性疾病	Heart Disease	191	111	80	48.10	38.6
第 四 位	181	糖尿病	Diabetes Mellitus	100	58	42	25.20	21.4
第 五 位	347	慢性肝病及肝硬化	Chronic Liver Disease and Cirrhosis	100	64	36	25.20	21.5
第 六 位	E47~E53	事故傷害	Accidents and adverse effects	95	68	27	23.90	22.6
第 七 位	350	腎炎、腎徵候群及腎變性病	Nephritis,Nephrotic Syndrome and Nephrosis	81	43	38	20.40	17.1
第 八 位	321	肺炎	Pneumonia	75	49	26	18.90	13.5
第 九 位	E54	自殺	Suicide	49	32	17	12.30	11.3
第 十 位	26	高血壓性疾病	Hypertensive Disease	34	23	11	8.60	6.9
		其他	Other Causes	598	357	241	150.70	—
民國97年 2008	總 計	所有死亡原因	All Causes of Death	2,196	1,391	805	546.0	449.5
第 一 位	C00-C97	惡性腫瘤	Malignant Neoplasms	548	363	185	136.2	117.7
第 二 位	101-102.0, 105-109, 120-125, 127, 130-152	心臟疾病（高血壓性疾病除外）	Diseases of heart (except hypertensive diseases)	299	190	109	74.3	59.5
第 三 位	I60-I69	腦血管疾病	Cerebrovascular diseases	184	123	61	45.7	36.8
第 四 位	J12-J18	肺炎	Pneumonia	130	88	42	32.3	23.4
第 五 位	701-X59, Y85-Y8	意外事故	Accidents (unintentional injuries)	101	80	21	25.1	22.4
第 六 位	R54	衰老/老邁	Senility	81	46	35	20.1	14.6
第 七 位	E10-E14	糖尿病	Diabetes mellitus	76	38	38	18.9	15.5
第 八 位	J40-J47	慢性下呼吸道疾病	Chronic lower respiratory diseases	76	53	23	18.9	14.4
第 九 位	K70, K73-K74	慢性肝病及肝硬化	Chronic liver disease and cirrhosis	70	40	30	17.4	15.1
第 十 位	X60-X84, Y87.0	蓄意自我傷害（自殺）	Intentional self-harm (suicide)	69	39	30	17.2	15.2
		其他	Other Causes	562	328	221	139.7	—

資料來源：衛生福利部統計處。

說 明：97年起死因分類號碼改用國際疾病分類標準第十版(ICD-10)。

9-6、Ten Leading Causes of Death (Cont.1)

年 別 Year	國際死因分類 號碼 ICD-10 Mortality No.	死 亡 原 因 Causes of Death	死亡人數(人) No. of Deaths			每十萬 人口死 亡率 Death Rate Per 100,000 Population	每十萬 人口標 準化死 亡率 Standardized Mortality Rate Per 100,000 Population	
			合計	男	女			
			Total	Male	Female			
民國98年 2009	總 計	所有死亡原因	All Causes of Death	2,196	1,369	827	537.6	433.5
第 一 位	C00-C97	惡性腫瘤	Malignant Neoplasms	665	414	251	162.8	138.5
第 二 位	I01-I02.0, I05-I09, I20-I25,	心臟疾病 (高血壓性疾病除外)	Diseases of heart (except hypertensive diseases)	315	199	116	77.1	62.0
第 三 位	I60-I69	腦血管疾病	Cerebrovascular diseases	157	105	52	38.4	29.9
第 四 位	J12-J18	肺炎	Pneumonia	109	78	31	26.7	19.6
第 五 位	V01-X59, Y85-Y86	事故傷害	Accidents and adverse effects	81	60	21	19.8	18.5
第 六 位	E10-E14	糖尿病	Diabetes mellitus	80	35	45	19.6	15.8
第 七 位	X60-X84, Y87.0	蓄意自我傷害 (自殺)	Intentional self-harm (suicide)	70	48	22	17.1	15.0
第 八 位	K70, K73-K74	慢性肝病及肝硬化	Chronic liver disease and cirrhosis	69	51	18	16.9	14.2
第 九 位	N00-N07, N17-N19, N25-N27	腎炎、腎病症候群及腎病變	Nephritis, Nephrotic Syndrome and Nephrosis	61	32	29	14.9	11.1
第 十 位	J40-J47	慢性下呼吸道疾病	Chronic lower respiratory diseases	52	41	11	12.7	9.5
		其他	Other Causes	537	306	227	131.5	-
民國99年 2010	總 計	所有死亡原因	All Causes of Death	2,167	1,314	853	524.1	100.0
第 一 位	C00-C97	惡性腫瘤	Malignant Neoplasms	648	387	261	156.7	29.9
第 二 位	I01-I02.0, I05-I09, I20-I25, I27, I30-	心臟疾病 (高血壓性疾病除外)	Diseases of heart (except hypertensive diseases)	319	206	113	77.2	14.7
第 三 位	I60-I69	腦血管疾病	Cerebrovascular diseases	160	90	70	38.7	7.4
第 四 位	J12-J18	肺炎	Pneumonia	99	62	37	23.9	4.6
第 五 位	E10-E14	糖尿病	Diabetes mellitus	83	46	37	20.1	3.8
第 六 位	V01-X59, Y85-Y86	事故傷害	Accidents and adverse effects	77	53	24	18.6	3.6
第 七 位	K70, K73-K74	慢性肝病及肝硬化	Chronic liver disease and cirrhosis	63	34	29	15.2	2.9
第 八 位	X60-X84, Y87.0	蓄意自我傷害 (自殺)	Intentional self-harm (suicide)	61	39	22	14.8	2.8
第 九 位	N00-N07, N17-N19, N25-N27	腎炎、腎病症候群及腎病變	Nephritis, Nephrotic Syndrome and Nephrosis	57	28	29	13.8	2.6
第 十 位	J40-J47	慢性下呼吸道疾病	Chronic lower respiratory diseases	52	39	13	12.6	2.4
		其他	Other Causes	533	306	227	132.5	25.3

Source: Ministry of Health and Welfare.

9-6、十大死亡原因 (續完)
9-6、Ten Leading Causes of Death (Cont.end)

單位：人

年 別 Year	國際死因分類號 碼 ICD-10 Mortality No.	死 亡 原 因 Causes of Death	死亡人數(人) No. of Deaths			每十萬人 口死亡率 Death Rate Per 100,000 Population	死亡百分 比% Death Rate	
			合計	男	女			
			Total	Male	Female			
民國100年 2011	總 計	所有死亡原因	All Causes of Death	2,333	1,463	870	558.5	100.0
第 一 位	C00-C97	惡性腫瘤	Malignant Neoplasms	606	369	237	145.1	26.0
第 二 位	I01-I02.0, I05-I09, I20-I25, I27, I30-I52	心臟疾病 (高血壓性疾病除 外)	Diseases of heart (except hypertensive diseases)	349	230	119	83.6	15.0
第 三 位	I60-I69	腦血管疾病	Cerebrovascular Disease	164	90	74	39.3	7.0
第 四 位	J12-J18	肺炎	Pneumonia	136	95	41	32.6	5.8
第 五 位	V01-X59, Y85-Y86	事故傷害	Accidents and Adverse Effects	104	79	25	24.9	4.5
第 六 位	E10-E14	糖尿病	Diabetes Mellitus	83	43	40	19.9	3.6
第 七 位	N00-N07, N17-N19, N25-N27	腎炎、腎病症候群及腎病變	Nephritis, Nephrotic Syndrome and Nephrosis	67	32	35	16.0	2.9
第 八 位	A40-A41	敗血症	Septicemia	66	37	29	15.8	2.8
第 九 位	K70, K73-K74	慢性肝病及肝硬化	Chronic liver disease and cirrhosis	66	37	29	15.8	2.8
第 十 位	J40-J47	慢性下呼吸道疾病	Chronic lower respiratory tract	60	45	15	14.4	2.6
		其他	Other Causes	632	406	226	151.3	27.1
民國101年 2012	總 計	所有死亡原因	All Causes of Death	2,374	1,458	916	561.8	100.0
第 一 位	C00-C97	惡性腫瘤	Malignant Neoplasms	681	401	280	161.2	28.7
第 二 位	I01-I02.0, I05-I09, I20-I25, I27, I30-I52	心臟疾病 (高血壓性疾病除 外)	Diseases of heart (except hypertensive diseases)	340	228	112	80.5	14.3
第 三 位	I60-I69	腦血管疾病	Cerebrovascular Disease	164	100	64	38.8	6.9
第 四 位	J12-J18	肺炎	Pneumonia	123	78	50	29.1	5.2
第 五 位	E10-E14	糖尿病	Diabetes Mellitus	100	61	45	23.7	4.2
第 六 位	V01-X59, Y85- Y86	事故傷害	Accidents and Adverse Effects	80	59	21	18.9	3.4
第 七 位	J40-J47	慢性下呼吸道疾病	Chronic lower respiratory tract	75	50	21	17.7	3.2
第 八 位	K70, K73-K74	慢性肝病及肝硬化	Chronic liver disease and cirrhosis	62	41	20	14.7	2.6
第 九 位	N07, N17-N19, N25	腎炎、腎病症候群及腎病變	Nephritis, Nephrotic Syndrome and Nephrosis	60	41	19	14.2	2.5
第 十 位	A40-A41	敗血症	Septicemia	56	38	19	13.3	2.4
		其他	Other Causes	633	361	265	149.8	26.7

資料來源：衛生福利部統計處。

Source: Ministry of Health and Welfare.

9-7、營業衛生管理稽核概況-按稽查家次分

單位：家次

年 別 Year	總 計 Grand Total	旅 館 業 Hotels	理髮美髮美容業 Barber and Beauty Shops	浴 室 業 Bathhouses	娛 樂	
					合 計 Total	戲 院 Theater
民國92年 2003	867	79	578	18	12	—
民國93年 2004	991	89	611	3	29	—
民國94年 2005	976	117	567	0	35	—
民國95年 2006	821	101	492	1	15	—
民國96年 2007	705	70	462	3	6	—
民國97年 2008	619	46	407	4	8	—
民國98年 2009	638	74	413	6	7	—
民國99年 2010	679	55	451	10	9	—
民國100年 2011	683	69	433	12	7	—
民國101年 2012	515	71	246	17	2	—

資料來源：依據本市衛生局報表編製。

9-7、Sanitary Inspection of Specific Business Establishments Times of Inspection

Unit : Times

業				游泳業	電影片 映演業	其他業
Entertainment						
歌廳	舞廳	錄影節目 帶播映業	其他娛樂	Swimming Pools	Chinemas	Other
Singing Hall	Dance Halls	MTV	Others			
—	1	—	11	169	6	5
—	—	—	29	246	9	4
—	1	—	34	246	9	2
—	—	—	15	199	9	4
—	—	—	6	152	8	4
—	—	—	8	147	5	2
—	3	—	4	131	6	1
—	4	—	5	152	2	—
—	—	—	7	157	5	—
—	—	—	2	168	11	—

Source : Public Health Bureau .

重要統計名詞定義

1. 醫院數：指從事一科或數科診療業務，每科均有專科醫師之醫療機構家數。
2. 診所數：僅應門診者之醫療機構家數。
3. 急性一般病床：指依「綜合醫院、醫院、專科醫院設置標準」規定設置之病床，但不包括特殊病床及精神病床。
4. 慢性一般病床：指依「慢性醫院設置標準」規定設置之病床。綜合醫院、醫院、專科醫院所設置之病房亦屬之。
5. 特殊病床：指依「綜合醫院、醫院、專科醫院設置標準」規定設置，處理特殊狀況病人之病床，包括加護病床、燒傷病床、嬰兒床、嬰兒病床、觀察病床(包含急診觀察床及其他觀察床)、手術恢復床、洗腎治療床、安寧療護病床等。
6. 醫療機構：係指供醫師執行醫療業務之機構；包括醫院、診所及其他醫療機構(如病理中心、捐血中心、捐血站等)。
7. 其他醫事機構：包括醫事檢驗院(所)、醫事放射所、物理治療所、職能治療所、鑲牙所等。
8. 執業醫事人員數：指領有中央衛生主管機關醫事人員專業證書，並向地方衛生主管機關辦理執業登記者之人數。
9. 法定傳染病：經由法令公布所規定必需採取防疫措施之傳染病，現分成 6 類，為第一類法定傳染病、第二類法定傳染病、第三類法定傳染病、第四類法定傳染病、第五類法定傳染病及其他法定傳染病。
10. 每十萬人口死亡率：平均每十萬人口中死亡人數，為(一年內總死亡數/年中人口數) x100,000。
11. 標準化死亡率(以 2000 年 W.H.O. 世界人口為基準)：標準化死亡率是將兩國或兩地不同性別、年齡、城鄉、所得、職業、婚姻、種族等項組合，化成為同一的基礎，用以剔除其人口在組合上之差異，俾可受到純正而客觀的比較。此處所用的標準化死亡率是指去除年齡組成影響、以 2000 年 W.H.O. 世界人口為基準的死亡率。

The Definition of Important Statistical Terms

1. Number of hospitals: The number of medical institutes that execute one or more departments of consultation and hospitalization with professional doctors in the department.
2. Number of clinics: The number of medical institutes that only provide consultations.
3. Acute beds: These refer to the beds provided according to the requirement of “Standards of general hospitals, hospitals and specialist hospitals”, but excluding special beds and psychiatric beds.
4. Chronic beds: These refer to the beds provided according to the requirement of “Standards of chronic hospitals”, which also include the wards established in general hospitals, hospitals and specialist hospitals.
5. Special beds: These refer to the beds provided according to the requirement of “Standards of general hospitals, hospitals and specialist hospitals” for handling patients with special conditions, which include intensive care beds, burn care beds, baby beds, baby care beds, observation beds (including casualties and other observation beds), operation recovery beds, dialysis beds and hospice palliative care beds.
6. Medical care institutions: These refer to the institutes for the doctors to execute their medical affairs, which include hospitals, clinics and other medical institutes (e.g. pathological center, blood donation centers and stations).
7. Other medical care institutions: These include medical laboratories, medical radiation clinics, physical therapy centers, occupational therapy centers and dental assistant’s offices.
8. Number of registered medical personnel: The number of people who receive professional certificates of health personnel under central health authority and registered with local health authority.
9. Notifiable diseases: The infectious disease announced and required by law for necessary epidemic measures, which is divided into Category 1, 2, 3, 4, 5 and other legal infections.
10. Death rate per 100,000 populations: The average number of death per 100,000 population, which is derived by (number of total deaths in 1 year / mid-year population) x 10,000.
11. Standardized death rate (based on the world’s population taken by W.H.O. in 2000): This rate combines items such as different genders, ages, townships, incomes, occupations, marriages and races between two countries or two places to form the same foundation and eliminate the difference in combination of population, so a pure and objective comparison can be received. The standardized death rate used here refers to the death rate based on the world’s population taken by W.H.O. in 2000 with removing effect of age composition.

拾、環境保護

10-1、垃圾清運處理概況

年(月)別 Year (Month)	年底總人口數 (千人) End of Year Population (1,000 Persons)	指定清除地區年(月)底 戶籍人口數 (千人) End of Year Population Served (1,000 Persons)	垃圾產生量(含溝泥、資源回收, 不含事業廢棄物及遷移舊垃圾)				
			合計 Total		按清運單位或回收管道分		
			含資源回收 Include Recyclables	不含 資源回收 Exclude Recyclables	垃圾清運 Waste Disposal		
					環保單位自行 清運 By Environmental Protection Agencies	環保單位委 託清運 Entrust by EPA's	公私場所自 行或委託清 運 Other Locations
民國92年 2003	383	383	390	336	313	—	23
民國93年 2004	387	387	408	327	302	—	25
民國94年 2005	390	390	410	271	252	—	19
民國95年 2006	395	395	466	265	246	—	19
民國96年 2007	399	399	512	282	259	—	23
民國97年 2008	405	405	401	211	208	—	2
民國98年 2009	412	412	389	210	208	—	1
民國99年 2010	415	415	411	211	209	—	2
民國100年 2011	418	418	420	211	208	—	4
民國101年 2012	423	423	437	222	219	—	3
1 月 Jan.	420	420	466	248	245	—	3
2 月 Feb.	421	421	386	204	202	—	2
3 月 Mar.	421	421	427	209	207	—	2
4 月 Apr.	421	421	431	210	208	—	2
5 月 May	422	422	446	221	219	—	2
6 月 June	423	423	474	247	245	—	2
7 月 July	423	423	406	209	207	—	2
8 月 Aug.	423	423	426	223	220	—	2
9 月 Sep.	424	424	420	211	209	—	2
10 月 Oct.	424	424	453	231	229	—	2
11 月 Nov.	425	425	436	216	213	—	2
12 月 Dec.	425	425	475	231	219	—	12

資料來源：本市環境保護局。

備註：1.98年起含巨大垃圾回收資料。2.因四捨五入，總數與細數容或未能相符。

X. Environmental Protection

10-1、Garbage processing

(公噸 / 日)		Garbage								平均每人每日垃圾量(公斤)		垃圾妥善處理率(%)	資源回收率(%)
By Organization		按處理方式分								Amount of Refuse Collected Kg / Per Capita Per Day			
資源回收量(含廚餘)		By Disposal Method										Proper Disposal Rate (%)	Resource Recovery Rate(%)
Amount of Garbage Recycled		焚化	衛生掩埋	堆置	巨大垃圾回收再利用	資源回收	廚餘回收Kitchen-odd Recycling		含資源回收	不含資源回收			
環保單位回收	社區學校機關團體回收						Burn	Sanitary Landfilling			Dumping	Bulk Waste Recycling and Reuse	Garbage Recycled
Environmental Protection Authority	Communities, Schools, and Organizations						Fertilizer	Raising Pigs					
11	43	334	2	—	—	50	2	2	1.019	0.878	100.00	13.85	
11	70	315	12	—	—	75	4	2	1.054	0.845	100.00	19.85	
48	91	236	35	—	—	106	21	12	1.049	0.694	100.00	33.96	
63	138	237	28	—	—	155	9	37	1.181	0.672	100.00	43.09	
58	172	254	28	—	—	192	8	30	1.283	0.707	100.00	44.92	
52	139	193	18	—	—	155	8	27	0.998	0.524	100.00	47.66	
47	132	200	9	—	2	140	9	28	0.953	0.513	100.00	46.16	
162	39	200	11	—	4	156	10	30	1.006	0.516	100.00	48.67	
170	39	197	10	—	4	159	7	30	1.005	0.506	100.00	49.64	
179	37	203	14	—	4	171	5	30	1.034	0.524	100.00	49.31	
180	38	231	12	—	5	174	6	33	1.108	0.589	100.00	46.83	
149	33	195	6	—	3	134	7	36	0.918	0.486	100.00	47.08	
186	33	200	6	—	3	173	6	34	1.015	0.496	100.00	51.09	
194	28	202	6	—	2	179	6	32	1.023	0.498	100.00	51.31	
194	30	203	15	—	3	177	6	35	1.056	0.524	100.00	50.40	
192	35	213	32	—	2	183	5	33	1.122	0.584	100.00	47.93	
168	29	200	7	—	3	154	5	30	0.959	0.494	100.00	48.47	
172	32	203	15	—	4	163	5	26	1.007	0.526	100.00	47.75	
176	34	193	13	—	5	168	5	27	0.992	0.497	100.00	49.92	
161	61	193	33	—	4	183	5	26	1.068	0.544	100.00	49.07	
165	55	204	7	—	5	177	5	27	1.026	0.508	100.00	50.50	
207	37	202	15	—	15	190	5	26	1.118	0.544	100.00	51.36	

Source: Environmental Protection Bureau.

10-2、水肥清運處理概況 Collection and Disposal of Night Solid

單位：噸 / 日

Unit : Tonnes / Day

年 別 Year		水 肥 清 運 處 理 Collection and Disposal of Night Solid						
		平均每日 水肥清運量 Amount of Collect Per Day	水 肥 處 理 方 法 Disposal Method					
			水肥處理 廠生化處理 Biochemical Treatment	腐熟處理 Maturation	消毒後再 利用 Pasteurization and Reuse	未處理直 接出售或贈 Sold (Untreated)	倒 棄 Open Dumping	其 他 Others
民國92年	2003	27.8	27.8	—	—	—	—	—
民國93年	2004	28.0	28.0	—	—	—	—	—
民國94年	2005	24.5	24.5	—	—	—	—	—
民國95年	2006	25.6	25.6	—	—	—	—	—
民國96年	2007	24.2	24.2	—	—	—	—	—
民國97年	2008	27.7	27.7	—	—	—	—	—
民國98年	2009	24.9	24.9	—	—	—	—	—
民國99年	2010	32.7	32.7	—	—	—	—	—
民國100年	2011	33.1	33.1	—	—	—	—	—
民國101年	2012	30.3	30.3	—	—	—	—	—

資料來源：本市環境保護局。

Source: Environmental Protection Bureau.

10-3、環境空氣品質 Air Quality

年 (月) 別 Year (Month)	人工監測站數 (站) Number of Monitoring Stations	總懸浮微粒(微克/立方公尺)		落塵量(公噸/ 平方公里/月) Dust fall(Metric ton/km ² /month)	臭 氧 (ppm) Ozone
		Total Suspended Particulate(Ug/m ³)	鉛 (ppm) Lead		
民國92年 2003	3	73	0.136	5.40	0.044
民國93年 2004	3	64	0.156	5.02	0.053
民國94年 2005	3	71	0.144	4.93	0.051
民國95年 2006	3	68	—	4.83	0.056
民國96年 2007	3	83	0.111	4.48	0.050
民國97年 2008	3	59	0.065	4.62	0.055
民國98年 2009	3	61	0.090	4.28	0.053
民國99年 2010	3	58	0.099	4.91	0.052
民國100年 2011	3	42	...	4.64	0.052
民國101年 2012	3	43	...	6.13	0.028
1 月 Jan.	3	52	...	5.33	0.026
2 月 Feb.	3	72	...	5.80	0.026
3 月 Mar.	3	55	...	6.20	0.027
4 月 Apr.	3	56	...	6.20	0.028
5 月 May	3	30	...	4.56	0.032
6 月 June	3	28	...	5.23	0.024
7 月 July	3	25	...	6.67	0.019
8 月 Aug.	3	33	...	5.73	0.024
9 月 Sep.	3	41	...	10.50	0.038
10 月 Oct.	3	44	...	5.70	0.042
11 月 Nov.	3	32	...	4.70	0.027
12 月 Dec.	3	47	...	6.90	0.022

資料來源：行政院環境保護署。年平均以幾何平均計算。

Source: Environmental Protection Administration.

10-4、公害陳情案件受理

單位：件

年（月）別	合計	空氣污染 (不含異味污染物)	異味污染物	噪 音
Year (Month)	Total	Air (Exclude Odors)	Odors	Noise
民國92年 2003	2,472	352	331	534
民國93年 2004	2,310	302	281	507
民國94年 2005	2,749	288	380	654
民國95年 2006	2,949	250	406	731
民國96年 2007	3,612	373	605	907
民國97年 2008	3,698	422	398	1,163
民國98年 2009	3,587	526	496	866
民國99年 2010	3,428	476	566	820
民國100年 2011	3,259	302	535	925
民國101年 2012	3,310	380	623	920
1 月 Jan.	155	12	20	52
2 月 Feb.	173	14	18	61
3 月 Mar.	298	33	75	86
4 月 Apr.	279	23	47	93
5 月 May	333	34	64	81
6 月 June	336	21	80	94
7 月 July	320	39	57	67
8 月 Aug.	284	31	57	52
9 月 Sep.	256	43	41	51
10 月 Oct.	327	60	70	103
11 月 Nov.	248	32	48	81
12 月 Dec.	301	38	46	99

資料來源：本市環境保護局。

10-4、Petition Cases on Nuisance

Unit : Cases

水污染 Water	環境衛生 Environmental Sanitation	廢棄物 Solid Waste	振動 Vibration	其他 Others
81	684	477	1	12
87	441	674	1	17
87	563	758	1	19
56	825	662	—	19
66	806	830	—	25
84	711	907	2	11
80	745	859	1	14
84	1,088	374	1	19
64	1,118	304	1	10
69	1,078	219	2	19
2	52	17	—	—
5	66	8	1	—
6	82	16	—	—
6	85	20	—	5
5	132	17	—	—
4	115	21	—	1
6	128	22	—	1
9	115	20	—	—
6	95	20	—	—
11	62	19	—	2
3	61	22	1	—
6	85	17	—	10

Source: Environmental Protection Bureau.

10-5、一般地區環境音量監測不合格情形

單位：站、%

年 別 Year	總時段數 No. of Periods	總 計 Grand Total		按時段分 By Period(of Time)						
				早(5~7時) AM5~AM7		日(7~20時) AM7~PM8		晚(20~22時) PM8~PM10		
		不合格時段 數 No. of Over- standard Frames	百分比 %	不合格時 段數 No. of Over- standard Frames	百分比 %	不合格時 段數 No. of Over- standard Frames	百分比 %	不合格時 段數 No. of Over- standard Frames	百分比 %	
民國92年	2003	16	—	—	—	—	—	—	—	—
民國93年	2004	20	—	—	—	—	—	—	—	—
民國94年	2005	20	—	—	—	—	—	—	—	—
民國95年	2006	20	—	—	—	—	—	—	—	—
民國96年	2007	20	—	—	—	—	—	—	—	—
民國97年	2008	20	—	—	—	—	—	—	—	—
民國98年	2009	20	—	—	—	—	—	—	—	—
民國99年	2010	20	—	—	—	—	—	—	—	—
民國100年	2011	20	—	—	—	—	—	—	—	—
民國101年	2012	20	—	—	—	—	—	—	—	—

資料來源：行政院環境保護署。

10-6、道路交通音量監測不合格情形

單位：站、%

年 別 Year	總時段數 No. of Periods	總 計 Grand Total		按時段分 By Period(of Time)						
				早(5~7時) AM5~AM7		日(7~20時) AM7~PM8		晚(20~22時) PM8~PM10		
		不合格時段 數 No. of Over- standard Frames	百分比 %	不合格時 段數 No. of Over- standard Frames	百分比 %	不合格時 段數 No. of Over- standard Frames	百分比 %	不合格時 段數 No. of Over- standard Frames	百分比 %	
民國92年	2003	20	—	—	—	—	—	—	—	—
民國93年	2004	24	—	—	—	—	—	—	—	—
民國94年	2005	28	—	—	—	—	—	—	—	—
民國95年	2006	24	—	—	—	—	—	—	—	—
民國96年	2007	24	—	—	—	—	—	—	—	—
民國97年	2008	24	—	—	—	—	—	—	—	—
民國98年	2009	24	—	—	—	—	—	—	—	—
民國99年	2010	24	—	—	—	—	—	—	—	—
民國100年	2011	24	—	—	—	—	—	—	—	—
民國101年	2012	20	—	—	—	—	—	—	—	—

資料來源：行政院環境保護署。

10-5、Over-standard Time Frames of Environmental Noise

Unit : station、%

		按管制區分 By Control Area							
夜(22~5時) PM10~AM5		第一類管制區 Control Area I		第二類管制區 Control Area II		第三類管制區 Control Area III		第四類管制區 Control Area IV	
不合格時段數	百分比	不合格時段數	百分比	不合格時段數	百分比	不合格時段數	百分比	不合格時段數	百分比
No. of Over-standard Frames	%	No. of Over-standard Frames	%	No. of Over-standard Frames	%	No. of Over-standard Frames	%	No. of Over-standard Frames	%
—	—	—	—	—	—	—	—	—	—
—	—	—	—	—	—	—	—	—	—
—	—	—	—	—	—	—	—	—	—
—	—	—	—	—	—	—	—	—	—
—	—	—	—	—	—	—	—	—	—
—	—	—	—	—	—	—	—	—	—
—	—	—	—	—	—	—	—	—	—
—	—	—	—	—	—	—	—	—	—
—	—	—	—	—	—	—	—	—	—
—	—	—	—	—	—	—	—	—	—
—	—	—	—	—	—	—	—	—	—
—	—	—	—	—	—	—	—	—	—
—	—	—	—	—	—	—	—	—	—
—	—	—	—	—	—	—	—	—	—
—	—	—	—	—	—	—	—	—	—
—	—	—	—	—	—	—	—	—	—
—	—	—	—	—	—	—	—	—	—

Source:EPA,Republic of China ,Statistics Office.

10-6、Over-standard Time Frames of Traffic Noise

Unit : station、%

		按管制區分 By Control Area							
夜(22~5時) PM10~AM5		第一類管制區 Control Area I		第二類管制區 Control Area II		第三類管制區 Control Area III		第四類管制區 Control Area IV	
不合格時段數	百分比	不合格時段數	百分比	不合格時段數	百分比	不合格時段數	百分比	不合格時段數	百分比
No. of Over-standard Frames	%	No. of Over-standard Frames	%	No. of Over-standard Frames	%	No. of Over-standard Frames	%	No. of Over-standard Frames	%
—	—	—	—	—	—	—	—	—	—
—	—	—	—	—	—	—	—	—	—
—	—	—	—	—	—	—	—	—	—
—	—	—	—	—	—	—	—	—	—
—	—	—	—	—	—	—	—	—	—
—	—	—	—	—	—	—	—	—	—
—	—	—	—	—	—	—	—	—	—
—	—	—	—	—	—	—	—	—	—
—	—	—	—	—	—	—	—	—	—
—	—	—	—	—	—	—	—	—	—
—	—	—	—	—	—	—	—	—	—
—	—	—	—	—	—	—	—	—	—
—	—	—	—	—	—	—	—	—	—
—	—	—	—	—	—	—	—	—	—
—	—	—	—	—	—	—	—	—	—
—	—	—	—	—	—	—	—	—	—
—	—	—	—	—	—	—	—	—	—
—	—	—	—	—	—	—	—	—	—
—	—	—	—	—	—	—	—	—	—
—	—	—	—	—	—	—	—	—	—

Source:EPA,Republic of China ,Statistics Office.

10-7、機動車輛排放污染物檢查告發情形

單位：件

年（季）別 Year (Season)		檢查件數 Cases of Examination						
		合計 Total	粒狀污染物 Particulate Pollutants			氣狀污染物 Gaseous Pollutants		
			計 Subtotal	動態(目測) Mobile Examination	靜態(儀器) Stationary Examination	計 Subtotal	汽車 Cars	機車 Motorcycles
民國92年	2003	39,270	2,035	—	2,035	37,235	—	37,235
民國93年	2004	37,171	2,555	1,100	1,455	34,616	—	34,616
民國94年	2005	26,268	4,527	2,303	2,224	21,741	1	21,740
民國95年	2006	6,051	2,435	801	1,634	3,616	—	3,616
民國96年	2007	4,083	2,877	1,150	1,727	1,206	—	1,206
民國97年	2008	36,461	3,522	—	3,522	32,939	—	32,939
民國98年	2009	34,411	1,696	—	1,696	32,715	—	32,715
民國99年	2010	33,637	2,662	2,125	537	30,975	—	30,975
民國100年	2011	18,795	2,105	1,522	583	16,690	—	16,690
民國101年	2012	16,406	2,353	1,637	716	14,053	—	14,053
1 季	Spring	1,952	386	304	82	1,566	—	1,566
2 季	Summer	6,650	666	364	302	5,984	—	5,984
3 季	Autumn	5,987	600	435	165	5,387	—	5,387
4 季	Winter	1,817	701	534	167	1,116	—	1,116

資料來源：行政院環境保護署。

10-7、Cases of Pollution Examination and Charge by Vehicles

Unit : Case

		告發件數 No. of Charge					告發率(%)	
合 計	粒狀污染物 Particulate Pollutants			氣狀污染物 Gaseous Pollutants			Rate of Citing(%)	
	計 Subtotal	動態(目測) Mobile Examination	靜態(儀器) Stationary Examination	計 Subtotal	汽車 Cars	機車 Motorcycles		
137	14	—	14	123	—	123	0.35	
63	39	—	39	24	—	24	0.17	
98	42	—	42	56	—	56	0.37	
104	32	—	32	72	—	72	1.72	
45	14	4	10	31	—	31	1.10	
5	5	—	5	—	—	—	0.01	
2	2	—	2	—	—	—	0.01	
1	1	—	1	—	—	—	0.00	
69	69	—	69	—	—	—	0.37	
5	3	—	3	2	—	2	0.03	
1	1	—	1	—	—	—	0.05	
1	1	—	1	—	—	—	0.02	
1	—	—	—	1	—	1	0.02	
2	1	—	1	1	—	1	0.11	

Source: Environmental Protection Administration Executive Yuan, R.O.C.

重要統計名詞定義

1. 粒狀污染物：由燃料燃燒及工業生產過程所產生之微粒子通稱，如總懸浮微粒、懸浮微粒、落塵、金屬煙及其化合物、黑煙、酸霧、油煙等。
2. 氣狀污染物：以氣體形態存於大氣中之污染物，如硫氧化物 (SO_x)、一氧化碳 (CO)、氮氧化物 (NO_x)、碳氫化合物 (C_xH_y)、氯化氫 (HCl)、二硫化碳 (CS_2)、鹵化烴類 ($\text{C}_m\text{H}_n\text{X}_x$)、全鹵化烴類 (CFC_s) 等氣體。
3. 垃圾清運量：由廢棄物清理執行機關或公私處所自行或委託清運至垃圾處理場(廠)之垃圾量，含溝泥量、巨大垃圾焚化量及巨大垃圾衛生掩埋量，但不含巨大垃圾回收再利用量、廚餘回收量、資源回收量、事業廢棄物之清運量及舊垃圾之遷移量。
4. 巨大垃圾：指體積龐大之廢棄家具(如廢桌椅、櫥櫃、沙發、彈簧床等)、廢腳踏車、修剪庭院之樹枝及裝潢修繕產生的一般廢棄物或其他經行政院環境保護署公告之一般廢棄物等，但不含回收資源。

The Definition of Important Statistical Terms

1. Particulate matters: The general term of fine particles generated from fuel burning and industrial production, such as total suspended particulates, suspended particulates, dustfall, metal fumes and compounds thereof, black smoke, acid mist, and oily smoke.
2. Gaseous pollutants: The pollutants exist in the atmosphere with gaseous form, e.g. SO_x , CO , NO_x , C_xH_y , HCl , CS_2 , $\text{C}_m\text{H}_n\text{X}_x$ and CFC_s .
3. Volume of garbage clearance: The amount of garbage transported or consigned by the implementing agencies of waste treatment or public/private organizations to the garbage disposal field (plant). It includes the volume of ditch silt, incinerated bulk wastes, and sanitary landfill of bulk wastes, but excludes the volume of bulk wastes recycling and reuse, food wastes recycled, garbage recycled, clearance of industrial wastes and removal of old garbage.
4. Bulk waste: This refers to waste furniture with large volume (e.g. waste tables, chairs, cabinets, sofas and spring mattresses), bicycles, branches cut from gardening work, general wastes generated from house decorations, and other general wastes announced by Environmental Protection Agency, Executive Yuan, but excludes recycled wastes.

拾壹、社會福利

11-1、各級人民團體數及會員數

年 底 別 End of Year	總 計 Grand Total			農 會 Farmers' Association			漁 會 Fishery Association		
	團體數 No. of Associations	會員數 Membership		團體數 No. of Associations	會員數 Membership		團體數 No. of Associations	會員數 Membership	
		個人 會員 Individual Member	團體 會員 Association Member		個人 會員 Individual Member	團體 會員 Association Member		個人 會員 Individual Member	團體 會員 Association Member
民國92年底 End of 2003	761	149,889	655	1	11,341	—	1	13,139	—
民國93年底 End of 2004	790	151,600	668	1	11,611	1	1	13,175	—
民國94年底 End of 2005	823	150,875	670	1	12,083	—	1	13,497	—
民國95年底 End of 2006	854	153,804	714	1	12,121	10	1	13,810	—
民國96年底 End of 2007	890	155,267	718	1	12,164	13	1	13,827	—
民國97年底 End of 2008	916	151,566	734	1	12,244	15	1	13,555	—
民國98年底 End of 2009	945	84,783	...	1	10,835	16	1	13,285	—
民國99年底 End of 2010	966	87,499	...	1	10,955	17	1	13,249	—
民國100年底 End of 2011	1,014	89,045	...	1	11,039	17	1	13,025	—
民國101年底 End of 2012	1,052	92,342	...	1	11,083	25	1	12,862	—

資料來源：本府社會處、勞工處、產業發展處。

說 明：總計欄之個人會員包括工商團體之「公司行號」及「工廠礦場」。

X I .Social Affairs

11-1、Number of Civil Associations and Membership

勞 工 Labor's Organizations			工 商 Industrial Commercial Organizations				自 由 職 業 Professional Organizations			社 會 團 體 Social Organizations			
團 體 數 No. of Associ- ations	會 員 數 Membership		團 體 數 No. of Associ- ations	會 員 數 Membership			團 體 數 No. of Associ- ations	會 員 數 Membership		團 體 數 No. of Associ- ations	會 員 數 Membership		
	個 人 會 員 Individual Member	團 體 會 員 Associa- tion Membe		個 人 會 員 Individual Member		團 體 會 員 Associa- tion Member		個 人 會 員 Individual Member	團 體 會 員 Associa- tion Member		個 人 會 員 Individual Member	團 體 會 員 Associa- tion Member	
				公 司 行 號 Company	工 廠 礦 場 Mill								
120	59,136	117	87	7,825	314	74	46	6,735	107	506	51,399	357	
126	58,101	114	86	7,825	314	74	47	8,154	112	529	52,420	367	
127	55,251	117	88	7,565	314	74	51	8,274	112	555	53,891	367	
133	56,188	118	89	7,645	314	74	49	8,366	145	581	55,360	367	
135	56,674	119	89	7,645	314	74	51	8,233	145	613	56,410	367	
139	57,885	136	91	7,585	302	74	53	8,522	142	631	51,473	367	
143	60,663	140	93	54	653	
144	63,295	140	91	56	673	
150	64,981	140	92	58	712	
152	68,397	141	93	61	744	

Source : Department of Social Affairs, Department of Labor Affairs and Department of Economic Development.

11-2、宗教教務概況

The General Condition of the Religions

年底及宗教別	寺廟教堂數（座）	神職人員數（人）	信徒人數（人）
End of Year & Religion	Number of Temples (Building)	No. of Missionaries	No. of Believers
民國92年底 End of 2003	199	139	21,307
民國93年底 End of 2004	201	139	21,378
民國94年底 End of 2005	200	139	21,375
民國95年底 End of 2006	200	103	21,375
民國96年底 End of 2007	201	139	21,375
民國97年底 End of 2008	201	139	21,389
民國98年底 End of 2009	206	139	21,453
民國99年底 End of 2010	206	139	21,465
民國100年底 End of 2011	207	139	21,734
民國101年底 End of 2012	209	139	21,789
道 教 Taoism	121	—	5,730
佛 教 Buddhism	39	—	610
天主教 Catholicism	14	71	6,621
基督教 Protestantism	32	68	8,751
回 教 Islamism	—	—	—
軒轅教 Huang-teism	1	—	38
理 教 Puritunism	—	—	—
天理教 Tenrikyo	—	—	—
巴哈伊教 Baha'l Faith	—	—	—
天帝教 Tine Di Chia	—	—	—
一貫道 Ikuan Tao	2	—	39
天德教 Tine Te Chia	—	—	—

資料來源：本府民政處。

11-3、宗教社會服務概況

年 底 別 End of Year	醫療機構 (所) Medical Treatment Institute (Place)		文 教 機 構 Culture & Education				
	醫院 Hospital	診所 Clinic	大學 University	專科學校 College	職校 Vocational School	中學 High School	小學 Elementary School
民國90年底 End of 2001	—	—	—	—	—	2	1
民國91年底 End of 2002	—	—	—	—	—	2	1
民國92年底 End of 2003	—	—	—	—	—	2	1
民國93年底 End of 2004	—	—	—	—	—	2	1
民國94年底 End of 2005	—	—	—	—	—	2	1
年 底 別 End of Year	醫療機構 (所) Medical Treatment Institute (Place)		文 教 機 構 Culture & Education				
	醫院 Hospital	診所 Clinic	大學 University	專科學校 College	職校 Vocational School	中學 High School	小學 Elementary School
民國95年底 End of 2006	—	—	—	—	—	1	1
民國96年底 End of 2007	—	—	—	—	—	2	1
民國97年底 End of 2008	—	—	—	—	—	2	1
民國98年底 End of 2009	—	—	—	—	—	2	1

資料來源：本府民政處。

11-3、Religious Social Service

(所) Institute (Place)		公益慈善事業(所) Public Welfare & Charity Business (Place)						
幼稚園托兒所 Kindergarten & Nursery School	其他 Other	養老院 Rest-Home	身心障礙教養院 Disability Home	青少年輔導院 Teenager Counseling Home	福利基金會 Welfare Foundation	社會服務中心 Social Service Center	其他 Other	
7	15	—	—	—	—	3	—	
7	15	—	—	—	—	3	—	
7	13	—	—	—	—	3	—	
7	9	—	—	—	—	3	—	
6	—	—	—	—	—	3	—	

(所) Institute (Place)			公益慈善事業(所) Public Welfare & Charity Business (Place)					
幼稚園托兒所 Kindergarten & Nursery School	圖書閱覽室數 Library	其他 Other	養老院 Rest-Home	身心障礙教養院 Disability Home	青少年輔導院 Teenager Counseling Home	福利基金會 Welfare Foundation	社會服務中心 Social Service Center	其他 Other
6	9	—	—	—	—	—	3	—
6	9	—	—	—	—	—	3	—
6	9	—	—	—	—	—	3	—
6	9	—	—	—	—	—	3	—

Source: Department of Civil Affairs.

11-3、宗教社會服務概況(續)

年底別及宗教別 End of Year & Religion	醫療機構(所) Medical Treatment Institute (Place)		文教機構 Culture & Education				
	醫院 Hospital	診所 Clinic	大學 University	專科學校 College	職校 Vocational School	中學 High School	小學 Elementary School
民國99年底 End of 2010	—	—	—	—	—	2	—
民國100年底 End of 2011	—	—	—	—	—	2	—
民國101年底 End of 2012	—	—	—	—	—	2	—
道 教 Taoism	—	—	—	—	—	—	—
佛 教 Buddhism	—	—	—	—	—	—	—
理 教 Li-ism	—	—	—	—	—	—	—
軒轅教 Syuan Yuan Jiao	—	—	—	—	—	—	—
天帝教 The Tienti Teachings	—	—	—	—	—	—	—
一貫道 I-Kuan Tao	—	—	—	—	—	—	—
天德教 Tiender	—	—	—	—	—	—	—
儒 教 Confucianism	—	—	—	—	—	—	—
太易教 Ism	—	—	—	—	—	—	—
亥子道 Hai Tze Tao	—	—	—	—	—	—	—
彌勒大道 World Maitreya Great Tao	—	—	—	—	—	—	—
中華聖教 The Chinese Holy Religion	—	—	—	—	—	—	—
宇宙彌勒皇教 Universe Mealler Faith	—	—	—	—	—	—	—
先天教 Pre Cosmic Salvationism	—	—	—	—	—	—	—
黃 中 Huang Chung	—	—	—	—	—	—	—
玄門真宗 Chinese Heritage and Mission School	—	—	—	—	—	—	—
天道 Tian Tao	—	—	—	—	—	—	—
其 他 Others	—	—	—	—	—	—	—
天主教 Catholicism	—	—	—	—	—	2	—
基督教 Protestantism	—	—	—	—	—	—	—
回 教 Islamism	—	—	—	—	—	—	—
天理教 Tenrikyo	—	—	—	—	—	—	—
巴哈伊教 Baha'l Faith	—	—	—	—	—	—	—
真光教團 Mahikari Church	—	—	—	—	—	—	—
山達基教 Church of Scientology	—	—	—	—	—	—	—
統一教 Unification Church	—	—	—	—	—	—	—
摩門教 Mormonism	—	—	—	—	—	—	—
其他 Others	—	—	—	—	—	—	—

資料來源：本府民政處。

11-4、合作社概況

年 底 別 End of Year		總 計 Grand Total				
		社 (場) 數 No. of Cooperative Societies	社 (場) 員 數 (人) Membership		股 數 (股) No. of Shares	股 金 總 額 (元) Amount of Capital Stock (N.T.\$)
			個 人 社 員 Individual	法 人 社 員 Corporation		
民國 92 年底	End of 2003	103	104,447	137	573,314	36,300,770
民國 93 年底	End of 2004	93	79,743	113	367,748	26,792,720
民國 94 年底	End of 2005	86	78,980	113	366,476	26,720,600
民國 95 年底	End of 2006	84	78,192	112	364,973	26,579,300
民國 96 年底	End of 2007	79	73,813	107	470,627	24,038,530
民國 97 年底	End of 2008	75	76,991	95	404,649	21,974,260
民國 98 年底	End of 2009	73	76,201	91	...	23,398,530
民國 99 年底	End of 2010	70	76,286	89	...	23,393,530
民國 100 年底	End of 2011	61	65,774	81	...	23,155,620
民國 101 年底	End of 2012	57	60,217	79	...	22,819,760

資料來源：本府社會處。

11-4、Conditions of Cooperative Societies

單位社 Individual					聯合社 Union			
社(場)數 No. of Cooperative Societies	社(場)員數(人) Membership		股數 (股) No. of Shares	股金總額 (元) Amount of Capital Stock (N.T.\$)	社(場)數 No. of Cooperative Societies	法人社員 Corporation	股數 (股) No. of Shares	股金總額 (元) Amount of Capital Stock (N.T.\$)
	個人社員 Individual	法人社員 Corporation						
100	104,447	—	491,885	31,271,270	3	137	81,429	5,029,500
91	79,743	—	351,346	25,152,520	2	113	16,402	1,640,200
84	78,980	—	350,074	25,080,400	2	113	16,402	1,640,200
82	78,192	—	348,685	24,950,500	2	112	16,288	1,628,800
77	73,813	—	452,916	22,267,430	2	107	17,711	1,771,100
73	76,991	—	387,260	20,235,360	2	95	17,389	1,738,900
71	76,201	—	...	21,666,530	2	91	...	1,732,000
68	76,286	—	...	21,652,430	2	89	...	1,741,100
59	65,774	—	...	21,427,820	2	81	...	1,727,800
55	60,217	—	...	21,111,460	2	79	...	1,708,300

Source: Department of Social Affairs.

11-5、推行社區發展工作成果

年度別及區別 Fiscal Year & District	社區發展協會 總數 (個) No. of Community Development Association	社區戶數 (戶) No. of Household of Communities	社區人口數 (人) Persons of Communities	社區發展協會 會員數 (人) Persons of Participation Community Development Assoc.	現有設置社 區生產建設 基金 (個) Fund of Productive Construction	實際使用經費 (千元) Outlay (NT1,000)		
						合計	政府補助 款	社 區 自籌款
						Total	Government- provided	Self- provided
民國92年度 2003	98	108,259	345,857	27,392	73	24,132	15,995	8,137
民國93年度 2004	99	111,747	355,897	10,973	73	18,912	12,376	6,536
民國94年度 2005	102	115,978	363,531	11,965	73	34,906	22,261	12,643
民國95年度 2006	108	122,658	382,277	12,185	72	33,539	14,919	18,620
民國96年度 2007	111	129,832	402,116	15,434	72	30,829	13,499	17,330
民國97年度 2008	111	133,188	403,359	15,246	72	39,504	18,392	21,112
民國98年度 2009	111	135,016	405,579	14,409	72	23,824	10,463	13,361
民國99年度 2010	111	137,642	404,913	13,511	71	12,782	5,686	7,096
民國100年度 2011	114	143,776	417,277	13,720	71	19,264	8,485	10,779
民國101年度 2012	114	144,685	417,971	13,301	71	18,837	9,639	9,198
東區 East District	48	68,016	196,161	6,023	30	10,698	5,546	5,152
北區 North District	44	52,587	147,419	5,206	19	7,165	3,699	3,466
香山 Hsian-Shan District	22	24,082	74,391	2,072	22	974	394	580

資料來源：本府社會處。

11-5、Result of Development for Promotion Community of Hsiens and Municipalities

社 區 建 設 主 要 項 目												
Main Item of Community Construction												
社區活動中心(幢)			辦理社區幹部訓練 (人次)	辦理社區觀摩 (人次)	現有社區長壽俱樂部 (處)	現有社區媽媽教室 (班)	現有社區守望相助隊之設置 (隊)	現有社區志願服務團隊 (隊)	現有社區圖書室 (處)	現有社區民俗藝文康樂班 (隊)	現有社區報導或通訊 (期)	其他服務
原建(未作修擴建)	新建	修擴建										
41	1	—	278	3,200	63	69	36	23	22	15	8	...
44	2	1	441	1,988	65	74	33	30	25	15	6	...
41	4	1	456	1,040	62	66	40	38	28	14	5	...
47	2	—	703	1,188	68	82	45	30	23	17	5	8
46	1	2	1,357	1,471	70	88	47	40	23	25	11	7
46	2	2	860	1,852	66	86	52	34	23	18	9	—
45	—	—	1,500	2,157	69	95	54	35	21	15	7	—
45	—	—	187	329	66	86	51	35	21	15	7	—
46	—	—	160	652	63	63	47	15	18	7	4	—
18	—	—	788	2,030	47	74	54	58	14	31	7	30,367
5	—	—	115	982	35	35	17	14	12	11	3	2,282
3	—	—	572	1,038	10	29	28	33	2	17	4	1,457
10	—	—	101	10	2	10	9	11	—	3	—	26,628

Source: Department of Social Affairs.

11-6、低收入戶人口

單位：戶；人

年 底 別 End of Year	總 計 Grand Total		第 一 款 Level 1	
	戶 數	人 數	戶 數	人 數
	No. of Households	No. of Persons	No. of Households	No. of Persons
民國92年底 End of 2003	731	1,580	23	27
民國93年底 End of 2004	802	1,684	18	21
民國94年底 End of 2005	893	2,079	17	20
民國95年底 End of 2006	782	1,845	86	89
民國96年底 End of 2007	766	1,990	81	86
民國97年底 End of 2008	1,018	2,449	73	76
民國98年底 End of 2009	1,183	3,004	60	61
民國99年底 End of 2010	1,268	3,219	56	56
民國100年底 End of 2011	1,427	3,819	62	63
民國101年底 End of 2012	1,594	4,131	52	55

資料來源：本府社會處。

11-6、Population of Low Income Household

Unit : Household ; Person

第 二 款 Level 2		第 三 款 Level 3	
戶 數 No. of Households	人 數 No. of Persons	戶 數 No. of Households	人 數 No. of Persons
203	389	505	1,164
203	406	581	1,257
256	572	620	1,487
278	738	418	1,018
295	873	390	1,031
394	1,063	551	1,310
463	1,242	660	1,701
448	1,139	764	2,024
519	1,269	846	2,487
573	1,389	969	2,687

Source:Department of Social Affairs.

11-7、身心障礙人口數

單位：人

年底別及區別 End of Year & District	總計 Grand Total	占全市總人口比率 (%) Physically and Mentally Disabled Over the Total Population of County (%)	視覺障礙者	聽覺機能障礙者	平衡機能障礙者	聲音機能或語言機能障礙者	肢體障礙者
			Vision Handicapped	Hearing Organism Handicapped	Balancing Organism Handicapped	Hearing or Balancing Organism Handicapped	Limbs Handicapped
民國92年底 End of 2003	12,049	3.15	487	1,577	13	117	4,859
民國93年底 End of 2004	12,950	3.35	539	1,696	11	127	5,106
民國94年底 End of 2005	12,642	3.24	549	1,638	14	122	4,954
民國95年底 End of 2006	13,103	3.32	582	1,701	15	124	5,036
民國96年底 End of 2007	13,933	3.49	619	1,803	25	127	5,195
民國97年底 End of 2008	13,778	3.40	608	1,788	30	125	4,932
民國98年底 End of 2009	14,162	3.44	632	1,806	34	136	4,978
民國99年底 End of 2010	14,754	3.58	650	1,809	37	140	5,049
民國100年底 End of 2011	15,058	3.58	669	1,792	47	147	5,106
民國101年底 End of 2012	16,661	3.92	729	1,968	46	153	5,397
東區 East District	7,222	1.70	301	854	19	68	2,226
北區 North District	6,259	1.47	278	741	16	53	2,066
香山 Hsian-Shan District	3,180	0.75	150	373	11	32	1,105

資料來源：本府社會處。

附註：1.自84年7月起將慢性精神病患納入身心障礙人口數。

2.癡呆症者人數87年以前僅為老人癡呆症患者人數。

3.95年其他包含頑性(難治症)癲癇症者、因罕見疾病而致身心功能障者

11-7 、 Number of the Handicapped

Unit : Person

智能障礙者	重要器官失去功能者	顏面損傷者	植物人	失智者	自閉者	慢性精神病患	多重障礙者	其他障礙者	新制類別無法對應舊制類別者
Mentally Handicapped	Losing Functions of Primary Organs	Disfigurements	Dementia	Alzheimer Disease	Autism	Chronic Psychopath	Multi-Handicapped	Others	The newly made category is unable to correspond the old system category
1,271	1,061	36	40	188	94	1,093	1,146	67	-
1,318	1,207	45	50	212	127	1,182	1,252	78	-
1,322	1,200	40	50	186	140	1,109	1,225	93	-
1,366	1,278	35	55	210	155	1,137	1,306	103	-
1,445	1,379	35	68	251	201	1,256	1,408	121	-
1,480	1,416	39	62	276	216	1,308	1,364	134	-
1,510	1,511	42	64	323	243	1,373	1,370	140	-
1,557	1,645	46	58	378	269	1,477	1,494	145	-
1,565	1,738	50	65	405	291	1,497	1,519	167	-
1,648	1,953	56	60	585	362	1,787	1,698	180	39
724	839	28	24	285	203	798	758	76	19
566	770	18	27	210	110	712	612	68	12
358	344	10	9	90	49	277	328	36	8

Source : Department of Social Affairs.

11-8、中低收入老人生活津貼與老農津貼

單位：人、千元

年 別 Year	中低收入老人生活津貼							
	合計 Total		低收入戶 Low Income Family					
			第一款 Class1		第二款 Class2		第三款 Class3	
	人數 Persons	金額 Amount	人數 Persons	金額 Amount	人數 Persons	金額 Amount	人數 Persons	金額 Amount
民國92年 2003	1,828	105,897	22	1,584	90	6,480	64	4,293
民國93年 2004	1,667	100,548	16	1,152	84	6,054	79	5,454
民國94年 2005	1,471	94,536	18	1,296	97	6,952	73	5,470
民國95年 2006	1,391	89,070	56	3,954	48	3,252	38	3,024
民國96年 2007	1,287	83,378	53	3,834	43	2,988	32	2,160
民國97年 2008	1,253	82,536	47	3,504	48	3,318	28	1,941
民國98年 2009	1,184	79,606	39	2,934	48	3,438	28	1,806
民國99年 2010	1,150	72,849	40	2,814	52	3,624	19	1,308
民國100年 2011	1,169	71,211	38	2,886	58	3,936	19	1,152
民國101年 2012	1,207	88,088	36	3,152	65	5,230	24	1,749

資料來源：本府社會處；勞委會勞工保險局

11-8、Living Subsidy for Low-Income Senior and Old-age Farmer Allowance

Unit:Persons,NT\$1000

Living Subsidy for Low-Income Senior				老農津貼 Old-age Farmer Allowance		中低收入老人生活津貼與老農津貼受益人數占65歲以上人口比例(%) Number of Persons Received as Percent of Population Aged 65 and Over
中低收入戶 Medium Income Family				核付人數 (年底) Persons of Received (End of year)	核付金額 Amount of Received	
未超過最低生活費用標準1.5倍 Under 1.5 Times Living Exp.		未超過最低生活費用標準2.5倍 Under 2.5 Times Living Exp.				
人數 Persons	金額 Amount	人數 Persons	金額 Amount			
909	66,258	743	27,282	3,805	138,480	16.93
899	66,021	589	21,867	3,443	162,029	14.99
900	66,967	383	13,851	3,634	162,533	14.59
938	67,710	311	11,130	3,641	197,518	14.39
944	66,359	215	8,037	3,671	219,819	13.49
922	66,441	208	7,332	3,806	247,143	13.43
879	64,546	190	6,882	3,902	256,026	13.19
781	56,148	258	8,955	3,961	284,699	13.11
749	52,344	305	10,893	2,986	218,003	10.48
797	66,030	285	11,927	2,835	240,425	9.93

Source:Department of Social Affairs;Bureau of Labor Insurance .

11-9、辦理社會救助醫療費用及看護補助概況

年 別 Year	年底醫療院所 數(所) No. of Hospitals (End of Year)	住院人次 (人次) Number of Inpatient		住院總日數 (日) Inpatient-days	
		低收入戶 Low-Income Family	低收入戶 Low-Income Family	低收入戶 Low-Income Family	低收入戶 Low-Income Family
民國92年 2003	...	26	17	393	105
民國93年 2004	...	7	4	235	35
民國94年 2005	...	40	32	626	463
民國95年 2006	...	22	17	249	203
民國96年 2007	...	58	29	982	491
民國97年 2008	...	71	51	1,286	737
民國98年 2009	...	63	42	1,157	732
民國99年 2010	...	74	56	1,006	645
民國100年 2011	...	151	134	2,046	1,902
民國101年 2012	...	251	176	3,637	2,736

資料來源：本府社會處。

11-9、Social Assistance for the Medical Charge and Caretaker

門診人次 (人次) Times of Visits (Times of Person)	補助金額(千元) Amount (NT\$1,000)			
	總 計 Grand Total	住院醫療及看護費用補助 Assistance for the Medical-Care Needed and Caretaker		門診醫療補助 Assistance for visit
		低收入戶 Low-Income Family	Low-Income Family	
—	462	462	425	—
—	244	244	53	—
—	764	763	637	1
1	313	295	261	18
10	1,231	1,171	600	60
7	1,350	1,336	870	14
4	898	888	474	10
10	861	847	577	14
6	2,432	2,428	2,260	4
11	3,563	3,491	2,617	72

Source : Department of Social Affairs.

11-10、辦理急難救助概況

單位：人次、元

年 別	合 計 Total		民 眾			
			川資突然發生困難者 One who is hard in traveling expenses unexpectedly		生活突然發生困難者 One who is hard in living unexpectedly	
Year	救助人次 Time of Persons	救助金額 Amount	救助人次 Time of Persons	救助金額 Amount	救助人次 Time of Persons	救助金額 Amount
民國92年 2003	596	2,246,962	51	11,462	64	251,000
民國93年 2004	393	1,928,287	47	9,287	16	71,000
民國94年 2005	317	1,584,991	54	13,991	30	64,000
民國95年 2006	554	1,899,876	66	17,161	44	175,000
民國96年 2007	272	1,601,166	73	17,166	31	149,000
民國97年 2008	297	1,241,110	78	18,010	21	98,500
民國98年 2009	291	1,013,617	82	18,617	10	35,000
民國99年 2010	357	1,477,816	138	24,816	23	156,000
民國100年 2011	247	1,307,125	65	12,125	14	76,000
民國101年 2012	469	2,491,420	80	15,420	56	317,000

資料來源：本府社會處。

11-10 、 Social Assistance for the Emergent Needed

Unit : No. of persons , N.T.\$

Public						後備軍人及榮民 (含原住民身分)	
醫療費用無力負擔者 Number of not Afford medical fee		喪葬費用無力負擔者 Number of not funeral expenses		其他意外變故需緊急救助者 One who needs for help due to other accident		Militia and Veteran	
救助人次 Time of Persons	救助金額 Amount	救助人次 Time of Persons	救助金額 Amount	救助人次 Time of Persons	救助金額 Amount	救助人次 Time of Persons	救助金額 Amount
57	261,000	93	736,000	—	—	331	987,500
58	281,000	91	952,000	—	—	181	615,000
56	333,000	85	852,000	—	—	92	322,000
24	145,000	115	803,419	—	—	305	759,296
15	76,000	100	1,156,000	—	—	53	203,000
10	108,500	49	549,100	—	—	139	467,000
10	54,000	29	309,000	1	5,000	159	592,000
50	272,000	52	684,000	2	20,000	92	321,000
66	380,000	46	610,000	2	20,000	54	209,000
98	627,000	91	820,000	15	97,000	129	615,000

Source : Department of Social Affairs.

11-11、遭受天然災害救助情形

年 別 Year	災害次數 (次) Frequency of suffering (Frequency)	受 災 人 數 (人) Numbers of People Suffered			
		臨時收容 Temporarily sheltered	死亡 Death	失蹤 Missing	重傷 Serious Injury
民國92年 2003	1	—	—	—	—
民國93年 2004	10	5	—	2	3
民國94年 2005	8	1	—	1	—
民國95年 2006	13	3	—	3	—
民國96年 2007	12	2	—	2	—
民國97年 2008	8	—	—	—	—
民國98年 2009	4	1	—	1	—
民國99年 2010	5	9	7	2	—
民國100年 2011	4	—	—	—	—
民國101年 2012	9	10	4	5	1

資料來源：本府社會處。

11-11、Natural Disaster Assistance

(Person)	安遷救助 Households of Moving Assistance		財物受損影響生計戶數 (戶) Losing Property Impaction Living (Household)	救助金額(千元) Money for Assistance (Thousand Dollar)	
	戶 Household	人 Persons			
其他 Others	—	7	19	—	380
—	—	22	67	—	2,040
—	—	5	12	271	3,740
—	—	17	52	—	1,400
—	—	17	43	—	1,260
—	—	6	20	89	1,300
—	—	3	7	—	340
—	—	5	17	—	740
—	—	5	12	—	400
—	—	9	41	257	4,810

Source : Department of Social Affairs.

11-12、遊民人數及處理情形

單位：人

年 別 Year	遊 民 處 理 情 形						
	合計 Total	協助返家 To Help Return Home	協助就醫治療 Medical Care Assistance			協助轉介機構收容	
						計 Sub-total	精神療養院 Insane Asylum
民國92年 2003	18	12	1			3	1
民國93年 2004	21	5	—			5	1
民國94年 2005	29	5	—			9	—
民國95年 2006	40	3	—			17	1
民國96年 2007	38	4	—			15	1
民國97年 2008	40	2	—			13	—

年 別 Year	遊 民 處 理 情 形							
	合計 Total	協助返家 To Help Return Home	關懷服務 Concern service	年節活動 Festival Activities	轉介福利服務 Transfer welfare service	轉介就業服務或職業訓練 Transfer employment service or occupation training	協助轉介	
							計 Sub-total	
民國98年 2009	297	2	243	—	5	6	17	
民國99年 2010	54	7	16	—	5	—	8	
民國100年 2011	305	4	37	210	13	15	10	
民國101年 2012	551	5	178	321	1	2	26	

資料來源：本府社會處。

11-12、Number of Vagrant and Handling Situation

Unit : person

Situation of Handling Vagrants							年底未處理遊民人數 No. of Vagrant not Handing of End of Year
To Help Settle Down to Organization					因故死亡 Death	其他 Others	
老人安養 機構 Elder Caring Organizations	老人養護 機構 Elder Nursing Organizations	身心障礙福 利機構 Disability Home	遊民收容所 Homeless Shelter	其他 Others			
—	1	1	—	—	—	2	—
—	3	1	—	—	1	10	—
—	7	1	—	1	1	14	—
—	—	2	11	3	4	16	—
—	1	3	8	2	2	17	—
—	—	2	7	4	2	23	—

Situation of Handling Vagrants								年底本市遊民 收容所現有收 容人數(代收 他縣市)(人) Year's end this city vagabonds collection post existing accepts the population (to receive on another's behalf his county city) (human)
機構收容 To Help Settle Down to Organization						因故死亡 Death	其他 Others	
轉介精神 療養院 Insane Asylum	轉介老人安 養機構收容 Elder Caring Organizations	老人養護 機構 Elder Nursing Organiza-tions	身心障礙 福利機構 Disability Home	遊民收容 所 Homeless Shelter	其他 Others			
—	—	1	3	13	—	3	21	12
—	—	—	—	8	—	1	17	12
—	—	9	—	—	1	6	10	7
—	—	26	—	—	—	5	13	0

Source : Department of Social Affairs.

11-13、社會福利機構動態

單位：家；人

年 底 別 End of Year	老人福利機構 Old-age Welfare Institution				兒童及少年福利機構 Child and youth welfare					
	機構數 Institution No.	實際收容人數 Actual Settle Persons			機構數 Institution No.	安置及教養機構實際收容人數 The placement and the education organization accept the population actually			機構數 Institution No.	
		合計 Total	男 Male	女 Female		合計 Total	男 Male	女 Female		
民國92年底 End of 2003	10	160	78	82	1	15	6	9	1	
民國93年底 End of 2004	11	189	92	97	1	23	11	12	1	
民國94年底 End of 2005	11	209	104	105	1	23	12	11	1	
民國95年底 End of 2006	12	242	121	121	1	23	13	10	1	
民國96年底 End of 2007	12	268	134	134	2	40	32	8	1	
民國97年底 End of 2008	13	274	131	143	2	45	35	10	1	
民國98年底 End of 2009	12	285	125	160	2	45	36	9	1	
民國99年底 End of 2010	11	289	124	165	2	47	35	12	1	
民國100年底 End of 2011	11	298	133	165	2	47	38	9	1	
民國101年底 End of 2012	11	328	147	181	2	42	32	10	1	

資料來源：本府社會處。

11-13 、Settle Condition of Society Welfare Organization

Unit : Household ; Person

activity			婦女福利機構 Woman Welfare Institution				身心障礙福利機構 Disability Welfare Institution			
其他福利服務機構實際服務 人次 Other welfare service organization actual service people			機構數 Institution No.	實際收容人數 Actual Settle Persons			機構數 Institution No.	實際收容人數 Actual Settle Persons		
合計 Total	男 Male	女 Female		合計 Total	男 Male	女 Female		合計 Total	男 Male	女 Female
58,991	39,457	19,534	2	75	—	75	6	346	202	144
24,775	13,268	11,507	2	60	—	60	6	593	374	219
45,236	27,023	18,213	1	136	—	136	6	334	207	127
29,430	14,912	14,518	1	227	—	227	8	265	167	98
45,910	29,810	16,100	2	161	—	161	9	336	210	126
38,875	22,481	16,394	2	119	—	119	9	308	186	122
41,143	21,559	19,584	3	116	—	116	8	361	220	141
38,008	21,874	16,134	3	112	—	112	8	396	257	139
49,409	27,759	21,650	3	139	—	139	8	393	255	138
45,843	25,330	20,513	2	132	—	132	8	409	258	151

Source: Department of Social Affairs.

11-14、托兒所成果

單位：所；班；人

年 底 別 End of Year	合 計 Total					市 立 Public		
	所數 No. of Nursery	班數 No. of Class	收托人數 No. of Child	職 工 人 數 No. of Staffs and Workers	保 育 人 數 No. of Infant Teacher	所數 No. of Nursery	班數 No. of Class	收 托 人 數 No. of Child
民國92年底 End of 2003	53	...	3,973	417	300	2	...	590
民國93年底 End of 2004	67	...	3,575	375	254	1	...	521
民國94年底 End of 2005	77	...	3,257	350	271	1	...	500
民國95年底 End of 2006	87	...	3,652	383	296	1	...	471
民國96年底 End of 2007	89	...	3,741	524	449	1	...	471
民國97年底 End of 2008	84	...	2,964	482	403	-	...	-
民國98年底 End of 2009	89	...	3,394	501	416	-	...	-
民國99年底 End of 2010	92	...	4,149	498	415	-	...	-
民國100年底 End of 2011	97	...	4,172	509	412	-	...	-
民國101年底 End of 2012	32	...	1,295	178	146	-	...	-

資料來源：本府社會處。

附註：托兒所自101年下半年起與幼稚園併稱為幼兒園。

11-14、Result of Nursery Institution

Unit : Nursery ; Class ; Person

托兒所 Nursery		私立托兒所 Private Nursery					
職工人數 No. of Staffs and Workers	保育人數 No of Infant Teacher	所數 No. of Nursery	班數 No. of Class	收托人數 No. of Child	職工人數 No. of Staffs and Workers	保育人數 No. of Infant Teacher	
35	33	57	...	3,198	294	197	
34	33	66	...	3,054	341	221	
33	32	76	...	2,757	317	239	
32	31	86	...	3,181	351	265	
32	31	88	...	3,270	492	418	
-	-	84	...	2,964	482	403	
-	-	89	...	3,394	501	416	
-	-	92	...	4,149	498	415	
-	-	97	...	4,172	509	412	
-	-	32	...	1,295	178	146	

Source : Department of Social Affairs.

11-15、社會福利工作人員數

單位：人

年 底 別 及 機 關 別 End of Year & Institution	總 計 Grand Total				兒 童 福 利 Child Welfare			
	行 政 人 員 Administrative Personnel	社 會 工 作 人 員 Social Worker	專 業 人 員 Specialized Personnel	其 他 人 員 Other Personnel	行 政 人 員 Administrative Personnel	社 會 工 作 人 員 Social Worker	專 業 人 員 Specialized Personnel	其 他 人 員 Other Personnel
	民國92年底 End of 2003	23.20	23.00	33.00	6.00	3.50	3.00	33.00
民國93年底 End of 2004	21.00	23.00	30.00	11.00	2.20	3.00	30.00	10.00
民國94年底 End of 2005	31.00	22.00	32.00	33.20	3.75	3.50	32.00	11.50
年 底 別 及 機 關 別 End of Year & Institution	總 計 Grand Total					兒 童 及 Child and		
	行 政 人 員 Administrative Personnel	社 會 工 作 人 員 Social Worker	社 會 工 作 師(具公職) Pro. Social Workers	專 業 人 員 Specialized Personnel	其 他 人 員 Other Personnel	行 政 人 員 Administrative Personnel	社 會 工 作 人 員 Social Worker	社 會 工 作 師(具公職) Pro. Social Workers
	民國95年底 End of 2006	32.00	22.00	...	33.00	39.20	5.30	5.00
民國96年底 End of 2007	32.00	29.00	...	-	6.00	3.03	7.00	...
民國97年底 End of 2008	36.00	29.00	...	-	6.00	4.40	8.00	...
民國98年底 End of 2009	36.00	29.00	...	-	6.00	4.40	8.00	...
民國99年底 End of 2010	40.20	36.50	...	-	15.00	3.79	12.00	...
民國100年底 End of 2011	39.00	41.00	1.00	-	26.00	4.92	12.00	1.00
民國101年底 End of 2012	36.00	42.00	2.00	5.00	31.00	6.20	10.25	2.00
市 政 府 Government	18.00	42.00	2.00	2.00	29.00	3.95	10.25	2.00
區 公 所 Townships	18.00	-	-	3.00	2.00	2.25	-	-
青少年福利服務中心 Welfare Center for the	-	-	-	-	-	-	-	-
村里托兒所 Child Day Care Center	-	-	-	-	-	-	-	-
其他福利機構 Other Welfare Institutions	-	-	-	-	-	-	-	-

資料來源：本府社會處。

11-15、Number of Social Workers

Unit : Person

青少年福利 Teenager Welfare				婦女福利 Woman Welfare				老人福利 Senior Citizen Welfare			
行政人員 Administrative Personnel	社會工作人員 Social Worker	專業人員 Specialized Personnel	其他人員 Other Personnel	行政人員 Administrative Personnel	社會工作人員 Social Worker	專業人員 Specialized Personnel	其他人員 Other Personnel	行政人員 Administrative Personnel	社會工作人員 Social Worker	專業人員 Specialized Personnel	其他人員 Other Personnel
1.50	3.00	-	-	2.00	5.00	-	2.00	8.00	2.00	-	-
1.20	2.00	-	-	4.20	7.00	-	-	3.20	3.00	-	1.00
1.50	1.50	-	0.50	2.15	6.00	-	2.00	5.40	3.00	-	8.00

少年福利 youth welfare		婦女福利 Woman Welfare					老人福利 Senior Citizen Welfare				
專業人員 Specialized Personnel	其他人員 Other Personnel	行政人員 Administrative Personnel	社會工作人員 Social Worker	社會工作者(具公職) Pro. Social Workers	專業人員 Specialized Personnel	其他人員 Other Personnel	行政人員 Administrative Personnel	社會工作人員 Social Worker	社會工作者(具公職) Pro. Social Workers	專業人員 Specialized Personnel	其他人員 Other Personnel
32.00	13.00	3.15	6.00	...	-	3.00	5.40	3.00	...	-	8.00
-	1.00	2.20	8.00	...	-	2.00	5.90	2.00	...	-	3.00
-	1.00	3.05	9.00	...	-	2.00	6.50	2.00	...	-	3.00
-	1.00	3.05	9.00	...	-	2.00	6.50	2.00	...	-	3.00
-	3.00	4.04	10.50	...	-	4.00	5.22	5.00	...	-	8.00
-	3.00	4.04	10.50	-	-	4.00	5.22	5.00	-	-	8.00
-	7.95	3.58	10.75	-	-	4.95	5.90	8.20	-	-	8.17
-	7.95	2.25	10.75	-	-	4.95	2.40	8.20	-	-	6.50
-	-	1.33	-	-	-	-	3.50	-	-	-	1.67
-	-	-	-	-	-	-	-	-	-	-	-
-	-	-	-	-	-	-	-	-	-	-	-
-	-	-	-	-	-	-	-	-	-	-	-

Source: Department of Social Affairs.

11-15、社會福利工作人員數(續)

單位：人

年 底 別 及 機 關 別 End of Year & Institution	身 心 障 礙 福 利 Disability Welfare					社 區 發 展 Community Development					社 會 救 助 Social Assistance				
	行政 人員	社 會 工 作 人 員	社 會 工 作 師 (具公職)	專 業 人 員	其 他 人 員	行政 人員	社 會 工 作 人 員	社 會 工 作 師 (具公職)	專 業 人 員	其 他 人 員	行政 人員	社 會 工 作 人 員	社 會 工 作 師 (具公職)	專 業 人 員	其 他 人 員
	Administra- tive Personnel	Social Worker	Pro. Social Workers	Specialized Personnel	Other Personnel	Administra- tive Personnel	Social Worker	Pro. Social Workers	Specialized Personnel	Other Personnel	Administra- tive Personnel	Social Worker	Pro. Social Workers	Specialized Personnel	Other Personnel
民國92年底 End of 2003	3.00	6.00	-	-	1.20	-	-	-	-	-	4.00	2.00	-	-	
民國93年底 End of 2004	3.20	6.00	-	-	4.25	-	-	-	-	1.25	1.00	-	-		
民國94年底 End of 2005	4.20	6.00	-	2.00	4.70	-	-	-	0.50	2.55	1.00	-	6.20		
民國95年底 End of 2006	4.20	6.00	1.00	5.00	4.70	-	-	-	1.50	2.55	1.00	-	6.20		
民國96年底 End of 2007	5.70	6.00	-	-	5.20	-	-	-	2.50	2.27	2.00	-	3.00		
民國97年底 End of 2008	6.40	6.00	-	-	4.80	-	-	-	2.50	5.05	2.00	-	5.00		
民國98年底 End of 2009	6.40	6.00	-	-	4.80	-	-	-	2.50	5.05	2.00	-	5.00		
民國99年底 End of 2010	7.42	6.00	...	-	2.50	4.92	-	-	2.50	4.82	2.00	-	2.00		
民國100年底 End of 2011	6.62	6.00	-	-	1.00	4.12	-	-	-	1.50	6.12	2.00	-	2.00	
民國101年底 End of 2012	5.80	7.00	-	1.00	1.33	4.20	-	-	-	3.00	6.12	3.40	-	1.50	
市 政 府 Government	3.30	7.00	-	1.00	1.00	1.70	-	-	-	3.00	1.70	3.40	-	1.50	
區 公 所 Townships	2.50	-	-	-	0.33	2.50	-	-	-	-	4.42	-	-	-	
青 少 年 福 利 服 務 中 心 Welfare Center for the Youth	-	-	-	-	-	-	-	-	-	-	-	-	-	-	
村 里 托 兒 所 Child Day Care Center	-	-	-	-	-	-	-	-	-	-	-	-	-	-	
其 他 福 利 機 構 Other Welfare Institutions	-	-	-	-	-	-	-	-	-	-	-	-	-	-	

11-15、Number of Social Workers(Cont.)

Unit : Person

社 會 保 險 Social Insurance					社 會 工 作 Social Work					志 願 服 務 Voluntary Service				
行政人員	社會工作人員	社會工作師 (具公職)	專業人員	其他人員	行政人員	社會工作人員	社會工作師 (具公職)	專業人員	其他人員	行政人員	社會工作人員	社會工作師 (具公職)	專業人員	其他人員
Administrative Personnel	Social Worker	Pro. Social Workers	Specialized Personnel	Other Personnel	Administrative Personnel	Social Worker	Pro. Social Workers	Specialized Personnel	Other Personnel	Administrative Personnel	Social Worker	Pro. Social Workers	Specialized Personnel	Other Personnel
-	-	-	-	-	-	1.00	-	-	-	-	1.00	-	-	-
-	-	-	-	0.25	1.00	-	-	1.25	-	-	-	-	-	-
3.70	-	-	2.00	0.70	1.00	-	-	2.30	-	-	-	-	-	0.50
3.70	-	-	2.00	0.70	1.00	-	-	2.30	-	-	-	-	-	0.50
4.70	2.00	-	1.00	-	2.00	-	-	3.00	-	-	-	-	-	2.50
2.90	-	-	5.00	0.40	2.00	-	-	2.50	-	-	-	-	-	2.50
2.90	-	-	5.00	0.40	2.00	-	-	2.50	-	-	-	-	-	2.50
6.25	-	-	3.00	1.52	1.00	-	-	2.22	-	-	-	-	-	1.50
4.12	3.00	-	5.00	1.62	1.00	-	-	2.22	1.50	-	-	-	-	1.50
1.10	0.40	-	4.00	-	0.90	1.00	-	-	0.10	2.20	1.00	-	-	4.00
0.60	0.40	-	1.00	-	0.40	1.00	-	-	0.10	1.70	1.00	-	-	4.00
0.50	-	-	3.00	-	0.50	-	-	-	-	0.50	-	-	-	-
-	-	-	-	-	-	-	-	-	-	-	-	-	-	-
-	-	-	-	-	-	-	-	-	-	-	-	-	-	-
-	-	-	-	-	-	-	-	-	-	-	-	-	-	-

11-16、敬老福利生活津貼核付概況表

單位：人、新台幣千元

年 別 year	合 計 Total	
	核付人數（年底） Persons (End of year)	核 付 金 額 Amount
民國91年 2002	8,855	288,636
民國92年 2003	13,499	384,441
民國93年 2004	14,401	497,259
民國94年 2005	15,575	542,895
民國95年 2006	16,506	581,166
民國96年 2007	17,468	614,703
民國97年 2008	18,050	535,000

資料來源：勞委會勞工保險局。

註：1.敬老福利生活津貼自91年6月1日起開始實施。

2.敬老福利生活津貼核發對象為符合有關規定之年滿65歲以上老人。

3.本項業務所需經費由內政部按年編列預算支應。

11-16、Number of Persons and Amount Receiving Old-age Citizens' Welfare Living Allowance

Unit : person、NT\$1,000

一般老年民眾 (非原住民) General Citizens		原 住 民 Indigenes	
核付人數 (年底) Persons (End of year)	核 付 金 額 Amount	核付人數 (年底) Persons(End of year)	核 付 金 額 Amount
8,849	288,366	6	270
13,485	383,949	14	492
14,389	496,833	12	426
15,563	542,463	12	432
16,495	580,761	11	405
17,451	614,163	17	540
17,960	532,387	90	2,613

Source : Bureau of Labor Insurance .

11-17、國民年金核付人數及核付金額 —按給付種類

單位：人、新台幣元

年 底 別	合 計		老年年金給付	
	Total		Old-Age pension payment	
End of Year	核付人數 Persons	核付金額(全年) Amount	核付人數 Persons	核付金額(全年) Amount
民國98年底 End of 2009	19,976	720,799,508	1,880	42,940,865
民國99年底 End of 2010	20,917	763,822,666	3,251	99,745,807
民國100年底 End of 2011	22,587	802,288,697	4,717	147,821,166
民國101年底 End of 2012	23,869	982,306,344	6,319	237,013,852

年 底 別	身心障礙年金給付 Disability pension payment			
	年 金 Disability pension		勞併國(註2) Labor Insurance combining National	
End of Year	核付人數 Persons	核付金額(全年) Amount	核付人數 Persons	核付金額(全年) Amount
民國98年底 End of 2009	13	232,924	1	185
民國99年底 End of 2010	25	823,710	2	2,124
民國100年底 End of 2011	44	1,274,843	1	612
民國101年底 End of 2012	56	2,334,194	2	1,788

資料來源：勞委會勞工保險局

註：1.老年基本保證年金係銜接本保險開辦前之敬老津貼，原住民給付係銜接本保險開辦前之原住民敬老津貼。

2.係指勞保被保險人請領勞保失能年金，具有國保年資者，依國保給付標準由國保支應。

3.喪葬給付係一次給付，其核付人數之年度合計值採累計方式。

11-17、National Pension Benefit Payments —by Type of Pension

nit : person、NT\$

老年基本保證年金(註1) Old-Age basic guaranteed pension payment		原住民給付(註1) Indigenous people payment		身心障礙年金給付 計 Subtotal			
核付人數 Persons	核付金額(全年) Amount	核付人數 Persons	核付金額 (全年) Amount	核付人數 Persons		核付金額 (全年) Amount	
17,225	631,228,743	99	3,456,000	14		233,109	
16,561	608,042,175	111	3,780,000	27		825,834	
16,481	589,522,236	121	4,254,000	45		1,275,455	
15,655	662,032,695	127	5,099,000	58		2,335,982	

身心障礙基本保證年金 Disability basic guaranteed pension payment		喪葬給付 Funeral benefit		遺屬年金給付 Survivor pension payment		生育給付 Maternity benefit	
核付人數 Persons	核付金額(全年) Amount	核付人數 (註3) Persons	核付金額 (全年) Amount	核付 人數 Persons	核付金額 (全年) Amount	核付 人數 Persons	核付金額 (全年) Amount
418	22,164,000	216	18,662,400	124	2,347,500
425	20,232,000	264	22,809,600	278	8,387,250
415	20,208,000	267	23,068,800	404	13,668,000	137	2,471,040
414	23,050,400	252	21,772,800	555	22,223,375	489	8,778,240

Source : Bureau of Labor Insurance .

重要統計名詞定義

1. 安養機構數：以安養自費老人或留養無扶養義務之親屬或扶養義務之親屬無扶養能力之老人為目的之公私立機構家數。
2. 養護機構數：以照顧生活自理能力缺損且無技術性護理服務需求之老人為目的之公私立機構家數。
3. 身心障礙人口數：凡新竹市市民領有身心障礙手冊之人口數。
4. 身心障礙者福利機構：本府按需要自行或結合民間資源設立之身心障礙教育、醫療、護理及復健機構、視障者讀物出版社及視障者圖書館、身心障礙庇護工場、職業訓練及就業服務機構、身心障礙收容及養護機構及身心障礙服務及育樂機構之家數。
5. 低收入戶數：指低收入戶家庭數，係家庭總收入平均分配全家人口，每人每月在最低生活費標準以下者。所稱最低生活費標準，由內政部社會司參照行政院主計處所公布台灣省最近一年平均每人消費支出之60%定之。
6. 中低收入老人生活津貼發放金額：係指對中低收入戶（全戶平均每人每月總收入未超過當年度最低生活費標準2.5倍者）中65歲以上老人發放之生活津貼。
7. 醫療住院補助人日數：係指設籍於新竹市之低收入戶之傷、病患者，患嚴重傷、病，所需自付之醫療費用非其本人或扶養義務人所能負擔者，所申請醫療補助，其醫療住院補助人日數。
8. 醫療住院補助醫療費：係指設籍於新竹市之低收入戶之傷、病患者，患嚴重傷、病，所需自付之醫療費用非其本人或扶養義務人所能負擔者，所申請醫療補助。
9. 志願服務隊隊員人數：係指申請並經本府之志願服務團隊隊員人數，或由本府社會處主管從事非屬社會福利類別的綜合性志願服務團隊隊員人數。

The Definition of Important Statistical Terms

1. Number of caring institutions: The number of public and private institutes whose objective is to nurse self-expense elders, or contain elders that have no relatives with obligation to support, or have relatives with obligation to support but incapable to do so.
2. Number of nursing institutions: The number of public and private institutes whose objective is to take care of elders who are lack of self-care abilities and have no demands of technical nursing service.
3. Number of the physically and mentally disabled: The population of citizens who possess a handbook for the disabled in Hsinchu City.
4. Welfare service institution for the disabled: The number of disabled education, medical, nursing and rehabilitation institutes, publishers and libraries for visually disabled persons, sheltered workshop, occupational training and employment service centers for disabled persons, as well as shelters, care facilities, service centers and entertaining institutes for disabled persons, which are established by the Government itself or with private sources where necessary.
5. Number of low-income households: The number of low-income households with living allowance per person and month is below the minimum standard of living expense after dividing total household income by population in the household. The so-called minimum standard of living expense is set by the Department of Social Affairs, Ministry of Interior as 60% of average consumption expense per person over the past year in Taiwan Province, which is announced by the Directorate General of Budget, Accounting and Statistics, Executive Yuan.
6. Amount of social assistance for medium and low income seniors: The living subsidy distributed to elders above age of 65 with mid and low income (i.e. Total revenue per person and month over the entire household does not exceed 2.5 times the minimum standard of living expense for that year).
7. Number of person-days of hospitalization for the citizens: The number of person-days for patients of free hospitalization and subsidy to collapsed patients with household registration in Hsinchu City.
8. Subsidy of expense of hospitalization for the citizens: This refers to medicine expense subsidized hospitalization for patients of low-income households citizen with household registration in Hsinchu City.
9. Number of the members in volunteer service team: The number of the members in volunteer service teams that have been applied to the City Government, or the number of members in those teams that provide composite volunteer services other than social welfares and superintended by the City Government's Department of Social Affairs.

拾貳、勞工行政

12-1、勞資爭議案件

年 別 Year	爭 議 件 數 (件) No. of Dispute	爭 議 人 數 (人) Workers Involved in Dispute (Person)	爭 議 原 因 (項)						
			合 計 Total	契 約 爭 議 Dispute over Labor Contracts	工 資 爭 議 Dispute over Wages	工 時 爭 議 Dispute over Work Hour	退 休 爭 議 Dispute over Retirement	福 利 爭 議 Dispute over Welfare Benefits	勞 保 爭 議 Dispute over Labor Insurance
民國92年 2003	135	163	156	78	46	4	3	5	9
民國93年 2004	114	222	193	56	66	12	12	7	11
民國94年 2005	95	186	124	46	45	3	5	5	4
民國95年 2006	221	405	239	93	97	2	4	4	3
民國96年 2007	222	6,329	275	94	100	—	11	6	17

年 別 Year	爭 議 件 數 (件) No. of Dispute (Case)	爭 議 人 數 (人) Workers Involved in Dispute (Person)	爭 議 類 別 (件)					
			權 利 事 項					
			合 計 Total	契 約 爭 議 Dispute over Labor Contracts	工 資 爭 議 Dispute over Wages	給 付 資 遣 費 爭 議 Dispute over Payment of Dismissal	給 付 退 休 金 爭 議 Dispute over Retirement Pension Payment	勞 工 保 險 給 付 爭 議 Dispute over Labor Insurance Benefit Payment
民國97年 2008	335	472	335	9	123	140	10	6
民國98年 2009	459	5,638	459	41	91	235	13	7
民國99年 2010	311	5,870	311	25	118	104	11	8
民國100年 2011	300	1,104	300	15	103	114	8	18
民國101年 2012	351	663	351	23	150	112	8	18

資料來源：本府勞工處。

X II. Labor Administration

12-1、Case of Industrial Dispute

Type of Labor Dispute					處理方法(件) Result					
管理 爭議 Dispute over Management	職災 爭議 Dispute over Occupational	安全衛 生爭議 Dispute over Safety & Health	就業歧 視爭議 Dispute over Employment Discrimin- ation	其他 爭議 Other Issues	合計 Total	已 解 決 Resolved				未解決 Unresolved
						計 Sub-total	協調 Concili- ation	調解 Mediation	仲裁 Arbitration	
3	7	—	—	1	135	135	107	28	—	—
11	12	1	—	5	114	114	86	28	—	—
4	6	—	2	4	95	95	91	4	—	—
9	23	—	3	1	221	221	221	0	—	—
6	12	—	—	29	222	222	222	—	—	—

Type of Labor Dispute (Case)				處理方法(件) Result					
Rights Dispute			調整事 項 Adjust- ment Dispute	合計 Total	已 解 決 Resolved				未解決 Unresolved
職業災害補償 爭議 Dispute over Occupational Hazards Compensation	工會身分保護爭議 Dispute over Protection of Union Identification	其他權利事 項爭議 Dispute over Other Rights Issues			計 Sub-total	協調 Concili- ation	調解 Mediation	仲裁 Arbitration	
22	—	25	—	335	335	334	1	—	—
17	—	55	—	459	459	459	—	—	—
24	—	21	—	311	311	311	—	—	—
32	—	10	—	300	300	237	63	—	—
25	—	15	—	351	351	—	351	—	—

Source : Department of Labor Affairs .

12-2、勞工團體概況

個人會員：人

年(季)底別 End of Year (Season)	總計 Grand Total		
	團體數 No. of Union	會員數 Num. of Member	
		團體會員 Institutional Members	個人會員 Personal Member
民國92年底 End of 2003	120	117	59,136
民國93年底 End of 2004	126	114	58,101
民國94年底 End of 2005	127	117	55,251
民國95年底 End of 2006	133	118	56,188
民國96年底 End of 2007	135	119	56,674
民國97年底 End of 2008	139	136	57,885
民國98年底 End of 2009	143	140	60,663
民國99年底 End of 2010	144	140	63,295
民國100年底 End of 2011	151	142	64,981
民國101年底 End of 2012	152	141	68,397
第一季底 The End of First Season	151	142	64,598
第二季底 The End of Second Season	151	142	64,900
第三季底 The End of Third Season	151	143	62,833
第四季底 The End of Fourth Season	152	141	68,397

資料來源：本府勞工處。

附註：工會類型依100年5月1日修訂生效之工會法分類統計。

12-2、General Situation of Labor Union

Personal Member : Persons					
綜合性工會聯合組織 General Federions of Unions		企業工會 Industrial Unions		職業工會 Craft Unions	
團體數 No. of Union	團體會員 Institutional Members	團體數 No. of Union	個人會員 Personal Member	團體數 No. of Union	個人會員 Personal Member
1	117	11	2,411	108	56,725
1	114	12	2,203	113	55,898
1	117	12	2,224	114	53,027
1	118	13	2,225	119	53,963
1	119	12	2,230	122	54,444
1	136	11	2,412	127	55,473
1	140	11	2,448	131	58,215
1	140	9	2,370	134	60,925
1	142	9	2,309	141	62,672
1	141	9	3,352	142	65,045
1	142	9	2,301	141	62,297
1	142	9	2,305	141	62,595
1	143	9	2,295	141	60,538
1	141	9	3,352	142	65,045

Source : Department of Labor Affairs .

12-3、事業單位勞資關係制度現況

單位：家

年(季)底別 End of Year(Season)	團體契約 Collective Agreement	勞資會議 Labor-management Committees
民國92年底 End of 2003	2	91
民國93年底 End of 2004	2	40
民國94年底 End of 2005	4	41
民國95年底 End of 2006	4	150
民國96年底 End of 2007	4	219
民國97年底 End of 2008	5	284
民國98年底 End of 2009	5	302
民國99年底 End of 2010	4	364
民國100年底 End of 2011	5	459
民國101年底 End of 2011	1	474
第一季底 The End of First Season	5	479
第二季底 The End of Second Season	5	467
第三季底 The End of Third Season	5	469
第四季底 The End of Fourth Season	1	474

資料來源：本府勞工處。

12-3、Present Condition of Industrial Relations

Units: Company

分 紅	入 股	分紅入股	工作規則
Draw Bonus	Become Shareholder	Draw Bonus and Become Shareholder	Job Regulations
—	—	—	204
—	—	—	201
—	—	—	214
—	—	—	223
—	—	—	229
—	—	—	255
—	—	—	267
—	—	—	8
—	—	—	314
—	—	—	327
—	—	—	321
—	—	—	324
—	—	—	324
—	—	—	327

Source: Department of Labor Affairs .

12-4、勞工服務中心服務概況

單位：件

年 別 year	按 服 務 性 質 分 Counseling Service by Status						工 資 Wage	工 時 Working Hours
	解釋法令疑義 Interpretation of Laws and Regulations	申 訴 Grievances	轉 介 Referrals	建 議 Advices	批 評 Comments	其 他 Others		
民國92年 2003	858	314	3	115	13	16	364	124
民國93年 2004	1,074	407	4	68	—	—	661	53
民國94年 2005	837	265	18	62	36	153	361	139
民國95年 2006	941	105	3	12	—	87	103	87
民國96年 2007	996	161	17	20	—	67	188	115
民國97年 2008	988	153	27	13	—	62	153	95
民國98年 2009	420	98	51	115	6	167	181	45
民國99年 2010	291	218	145	113	15	203	104	55
民國100年 2011	428	221	105	144	31	211	144	85
民國101年 2012	1,308	116	2	—	—	206	418	156

資料來源：本府勞工處。

12-4、Counseling Service by Worker Consultation Service Centers

Unit:Case

按 服 務 類 別 分

Labor Service by Various

僱用管理	兩性工作平等	安全衛生	勞工保險	勞工福利	就業與職訓	外勞問題	勞資問題	綜合問題
Employment Management	Both Sexes Working Equal	Safety and Health	Labor Insurance	Labor welfare	Vocational Training	Alien Labor Issues	Labor Management Relation	General Issues
92	3	12	204	62	36	115	268	39
18	—	—	337	43	8	156	257	—
126	30	33	204	128	109	74	136	31
442	10	22	9	181	105	53	101	35
303	—	34	18	161	164	98	129	51
277	2	8	47	137	194	127	157	46
79	20	18	58	35	100	50	147	53
70	23	35	135	71	174	119	145	54
82	44	32	166	116	91	104	179	97
43	18	12	160	120	47	79	343	236

Source: Department of Labor Affairs .

12-5、辦理勞工教育及志願服務概況

單位：千元、班、人

年 別 Year	提撥勞工教育經費 Appropriation for Worker Education	勞 工 教 育 Labor Education		
		班 數 Class	獎助勞工進修 Aid of Labor Refresher	
			人數 Person	獎學金 Scholarship
民國92年 2003	7,300	85
民國93年 2004	8,059	90
民國94年 2005	6,942	82
民國95年 2006	7,888	91
民國96年 2007	7,888	95
民國97年 2008	9,408	101
民國98年 2009	10,080	105
民國99年 2010	10,080	620
民國100年 2011	10,080	520
民國101年 2012	8,580	110

資料來源：本府勞工處。

12-5、Labor Education and Volunteer Service Status

Unit : NT\$1,000、Class、Persons

勞工刊物 Publication		志願服務性團體 Volunteer Service		勞工休閒活動 Labor Leisure-time Activities	
雜誌型 Magazine	報紙型 Newspaper	隊數 Team	人數 Person	辦理次數 Times	參加人次 Person-case
—	—	1	62	3	2,500
—	—	1	68
—	—	1	70
—	—	1	70
—	—	1	70
—	—	1	70
—	—	1	57
—	—	1	61
—	—	1	61
—	—	1	60

Source : Department of Labor Affairs.

12-6、職工福利概況

Welfare Units and Beneficiaries of Employee

單位：家、人

Unit：Number、Persons

年 別 Year	已設立單位數(年底) Welfare Units (End of Year)			新 設 立 New Establishment				
	合計 Total	事 業 單 位 Enterprise Units	工 會 Labor Unions	單 位 數 Unit			職工福利金提 撥金額(千元) Appropriation for Employee Welfare Fund (NT\$1,000)	福利金 受益人數 Beneficiaries
				合計 Total	事業單位 Enterprise Units	工會 Labor Unions		
民國92年 2003	158	158	—	14	14	—	19,055	1,913
民國93年 2004	157	157	—	15	15	—	9,046	736
民國94年 2005	152	152	—	9	9	—	14,396	534
民國95年 2006	102	102	—	8	8	—	7,316	2,375
民國96年 2007	107	107	—	7	7	—	4,800	1,510
民國97年 2008	110	110	—	12	12	—	29,128	1,140
民國98年 2009	108	108	—	3	3	—	4,550	666
民國99年 2010	109	109	—	5	5	—	11,566	467
民國100年 2011	119	119	—	13	13	—	5,277	761
民國101年 2012	123	123	—	4	4	—	3,910	309

資料來源：本府勞工處。

Source：Department of Labor Affairs.

12-7、外籍勞工概況

單位：人

Alien Workers

Unit : Persons

年 底 別 End of Year	有效核准引進人數 No. of Valid Approved Import Labor	在臺人數 No. of Still in Taiwan
民國92年底 End of 2003	9,646	9,210
民國93年底 End of 2004	10,320	9,908
民國94年底 End of 2005	10,582	10,256
民國95年底 End of 2006	...	10,379
民國96年底 End of 2007	...	10,876
民國97年底 End of 2008	...	10,300
民國98年底 End of 2009	...	9,432
民國99年底 End of 2010	...	9,879
民國100年底 End of 2011	...	10,599
民國101年底 End of 2012	...	10,477

資料來源：行政院勞工委員會。

Source : Council of Labor Affairs Executive Yuan.

附 註：自95年始，勞委會不再統計發布有效核准引進外籍勞工人數資料。

12-8、勞工保險各類投保單位數及人數

單位：家、人

年 底 別 End of Year	總 計 Grand Total		產業勞工及交通公用事 業之員工 Industrial Workers		公司、行號之員工 Works of Commercial Firms and Shops		新聞、文化、公益及合作 事業之員工 Employees in Journalistic, Cultural, Nonprofit Organizations or Cooperative Enterprises	
	單位數 Unit	人 數 Person	單位數 Unit	人 數 Person	單位數 Unit	人 數 Person	單位數 Unit	人 數 Person
	民國92年底 End of 2003	7,227	228,382	1,992	103,407	4,179	51,566	126
民國93年底 End of 2004	7,477	242,936	1,969	112,530	4,407	56,911	144	3,392
民國94年底 End of 2005	7,958	251,385	2,022	117,604	4,731	59,639	156	3,421
民國95年底 End of 2006	8,218	267,618	2,139	131,464	4,853	62,264	168	3,693
民國96年底 End of 2007	8,377	279,137	2,180	137,181	4,922	67,246	174	3,781
民國97年底 End of 2008	8,410	272,773	2,164	133,244	4,917	64,829	183	3,885
民國98年底 End of 2009	8,565	282,566	2,165	137,756	5,012	65,484	195	4,323
民國99年底 End of 2010	8,803	297,356	2,217	148,664	5,135	69,432	201	4,578
民國100年底 End of 2011	9,155	304,471	2,281	152,140	5,350	72,218	221	4,891
民國101年底 End of 2012	9,220	303,564	2,291	152,147	5,384	73,936	228	5,048

資料來源：勞工保險局。

12 -8、Insured Units and People under Labor Insurance

Unit : Number、Persons

政府機關、公、私立學校之員工		受雇從事漁業生產之勞動者		職業訓練機構接受訓練者		職業勞工		漁會之甲類會員		自願投保者	
Employees in Government Agencies and Schools		Workers Employed in Fishing Production		People Receiving Training Invocational Training Organizations		Craft Workers		Class A Members of Fishermen's Association		Voluntary Insured People	
單位數	人數	單位數	人數	單位數	人數	單位數	人數	單位數	人數	單位數	人數
Unit	Person	Unit	Person	Unit	Person	Unit	Person	Unit	Person	Unit	Person
150	6,698	—	—	7	161	104	47,808	1	10,917	668	4,542
149	6,188	—	—	5	107	106	48,100	1	10,897	696	4,811
151	6,414	—	—	8	150	109	48,183	1	11,066	780	4,908
148	6,939	—	—	6	79	108	46,678	1	11,295	795	5,206
146	7,032	1	1	9	100	113	47,299	1	11,018	831	5,479
145	7,625	3	3	5	23	116	47,449	1	9,912	876	5,803
146	8,945	2	2	2	110	122	49,754	1	9,644	920	6,548
144	8,577	12	26	3	4	125	50,026	1	9,397	965	6,652
146	8,986	10	26	4	56	131	50,168	1	8,993	1,011	6,993
143	9,538	15	40	8	203	133	47,150	1	8,351	1,017	7,151

Source : Labor Insurance Bureau.

12-9、人力資源調查重要結果指標

單位：千人

年 別 Year	總人口 Grand Total Population	十五歲以上民間人口 Civilian Population Aged 15 Year & Over			勞 動 Labor					
					合 計 Total			就 業 Employed		
		計 Both Sexes	男 Male	女 Female	計 Both Sexes	男 Male	女 Female	計 Both Sexes	男 Male	女 Female
民國92年 2003	382	289	143	147	172	97	75	163	91	72
民國93年 2004	385	294	145	150	176	98	79	168	92	76
民國94年 2005	389	300	147	153	182	100	82	174	96	78
民國95年 2006	393	304	149	155	185	103	82	177	98	79
民國96年 2007	397	309	151	158	187	103	84	180	99	81
民國97年 2008	402	316	154	162	190	105	86	183	100	83
民國98年 2009	409	323	157	166	195	106	89	183	99	84
民國99年 2010	414	330	160	170	201	110	90	190	104	87
民國100年 2011	418	334	162	172	204	111	93	195	105	90
民國101年 2012	423	339	164	175	204	112	92	195	107	88

資料來源：行政院主計總處—臺灣地區人力資源調查統計年報。

附 註：因四捨五入，總數與細數之和尾數容或未能相符。

12-9、Important Results Indicators Based on Manpower Survey

Unit : Thousand Persons

力			非 勞 動 力 Not in Labor Force			勞 動 力 參 與 率 % Employed Rates			失 業 率 % Unemployed		
失 業 Unemployed											
計 Both Sexes	男 Male	女 Female	計 Both Sexes	男 Male	女 Female	計 Both Sexes	男 Male	女 Female	計 Both Sexes	男 Male	女 Female
9	6	3	117	46	71	59.5	67.9	51.4	5.2	5.8	4.4
8	5	3	118	47	71	59.8	67.4	52.5	4.6	5.5	3.4
8	4	3	118	47	71	60.7	68.1	53.6	4.2	4.2	4.3
8	5	3	119	46	73	60.8	68.9	53.0	4.1	4.5	3.6
7	4	3	122	48	74	60.5	68.5	52.9	3.8	4.1	3.4
8	5	3	125	49	76	60.3	67.9	53.1	4.1	4.4	3.8
11	7	4	129	51	78	60.2	67.5	53.3	5.8	6.4	5.1
10	7	4	129	49	80	60.8	69.0	53.1	5.2	6.1	4.1
9	6	3	131	51	79	60.9	68.4	53.9	4.4	5.4	3.2
9	5	3	135	52	84	60.1	68.5	52.3	4.2	4.7	3.6

Sources : Monthly Bulletin of Manpower Statistics, Taiwan Area, Republic of China .

Note : The figures of total item in this issue may not agree with the sums of detail due to omitting the decimal fraction less than 0.5 and counting all the others .

12-10、勞動力之年齡分配

單位：千人

年 別 Year	總計 Grand Total	15~19歲 Years	20~24歲 Years	25~29歲 Years	30~34歲 Years
民國92年 2003	172	3	16	25	28
民國93年 2004	176	3	16	26	28
民國94年 2005	182	3	16	27	28
民國95年 2006	185	3	15	28	29
民國96年 2007	187	3	14	28	29
民國97年 2008	190	3	14	27	31
民國98年 2009	195	4	12	28	33
民國99年 2010	201	4	13	28	34
民國100年 2011	204	3	13	27	36
民國101年 2012	204	3	13	26	35

資料來源：行政院主計總處－臺灣地區人力資源調查統計年報。

附註：因四捨五入，總數與細數之和尾數容或未能相符。

12-10、Age of Labor Force

Unit : Thousand Persons

35～39歲 Years	40～44歲 Years	45～49歲 Years	50～54歲 Years	55～59歲 Years	60～64歲 Years	65歲以上 Years and Over
28	26	21	14	5	3	2
29	27	21	15	6	3	2
29	27	22	17	7	3	2
29	28	22	17	8	3	2
30	27	23	17	9	4	2
29	27	24	18	11	4	3
29	28	25	18	11	4	3
31	29	26	18	12	4	3
30	29	26	18	12	5	3
30	30	26	20	12	6	3

Sources : Monthly Bulletin of Manpower Statistics, Taiwan Area, Republic of China .

Note : The figures of total item in this issue may not agree with the sums of detail due to omitting the decimal fraction less than 0.5 and counting all the others .

12-11、就業者之行業

單位：千人

年 別 Year	總 計 Grand Total	農、林、 漁、牧業 Agriculture, Forestry, Fishing & Animal Husbandry	工業 Goods-producing Industries				
			合計 Total	礦業及 土石採取業 Mining & Quarrying	製造業 Manufacturing	水電燃氣、用 水供應及污染 整治業 Electricity, Gas & Water, Water Supply & Reme- diation Services	營造業 Constructi on
民國92年 2003	163	2	67	0	55	1	12
民國93年 2004	168	2	68	0	54	1	12
民國94年 2005	174	2	74	0	59	1	14
民國95年 2006	177	2	76	0	61	0	15
民國96年 2007	180	1	77	0	60	1	15
民國97年 2008	183	1	77	0	60	1	15
民國98年 2009	183	1	74	0	59	1	14
民國99年 2010	190	1	83	0	67	1	14
民國100年 2011	195	2	87	0	70	1	15
民國101年 2012	195	2	84	0	68	1	15

資料來源：行政院主計總處—臺灣地區人力資源調查統計年報。

附 註：因四捨五入，總數與細數之和尾數容或未能相符。

12-11、Industry of Employed Persons

Unit : Thousand Persons

服務業 Services-producing Industries						
合計 Total	批發、零售及住宿 餐飲業 Trade, Accommodation & Eating-Drinking Places	運輸、倉儲及通 訊業 Transportation, Storage & Communication	金融保險業及不 動產租賃業 Finance, Insurance & Real Estate Rental Leasing	醫療保健及社會福 利、文化運動及休閒 服務業 Health Care, Social welfare Cultural, Sporting & Recreational Services	專業科學技術服務 業及教育服務業 Professional Scientific, Technical Services & Educational Services	公共行政業及其 他服務業 Public Administration & Other Services
94	38	6	6	6	18	19
98	39	6	7	7	20	19
98	36	6	7	7	22	19
99	38	5	6	11	22	18
101	41	6	8	5	21	18
104	43	7	8	6	22	18
108	43	7	8	7	22	20
106	43	7	7	6	22	19
106	41	7	8	6	25	21
110	42	8	8	6	24	21

Sources : Monthly Bulletin of Manpower Statistics, Taiwan Area, Republic of China .

Note : The figures of total item in this issue may not agree with the sums of detail due to omitting the decimal fraction less than 0.5 and counting all the others .

12-12、就業者之職業

單位：千人

年 別 Year	總計 Grand Total	民意代表、行政主管、 企業主管及經理人員 Legislators, Government, Administrators, Business, Executives & Managers	專業人員 Professionals	技術員及助 專業人員 Technicians & Associate Professionals
民國92年 2003	163	9	17	33
民國93年 2004	168	9	18	35
民國94年 2005	174	9	21	36
民國95年 2006	177	9	21	39
民國96年 2007	180	10	21	40
民國97年 2008	183	12	22	43
民國98年 2009	183	12	24	48
民國99年 2010	190	12	26	44
民國100年 2011	195	11	33	39
民國101年 2012	195	12	33	37

資料來源：行政院主計總處—臺灣地區人力資源調查統計年報。

附 註：因四捨五入，總數與細數之和尾數容或未能相符。

12-12、Occupation of Employed Persons

Unit : Thousand Persons

事務工作人員 Clerks	服務工作人員及售貨員 Service Workers & Shop & Market Sales Workers	農、林、漁、 牧工作人員 Agricultural, Animal Husbandry, Forestry & Fishing Workers	生產有關工人、機械 設備操作工及體力工 Prod. & Related Workers, Machine Equipment Operator & Laborers
21	29	2	53
23	30	2	52
23	30	2	53
22	30	2	53
22	33	1	52
20	33	1	52
18	32	1	49
19	34	1	53
20	33	1	57
21	36	1	56

Sources : Monthly Bulletin of Manpower Statistics, Taiwan Area, Republic of China .

Note : The figures of total item in this issue may not agree with the sums of detail due to omitting the decimal fraction less than 0.5 and counting all the others .

12-13、就業者之教育程度

單位：千人

年 別 Year	總計 Grand Total	國小及以下 Elementary School, Illiterate and Self-educated	國中 Junior High School
民國92年 2003	163	16	23
民國93年 2004	168	15	23
民國94年 2005	174	15	23
民國95年 2006	177	15	23
民國96年 2007	180	14	21
民國97年 2008	183	13	20
民國98年 2009	183	11	19
民國99年 2010	190	10	19
民國100年 2011	195	10	19
民國101年 2012	195	9	19

資料來源：行政院主計總處「臺灣地區人力資源調查統計年報」。

附 註：因四捨五入，總數與細數之和尾數容或未能相符。

12-13、Education Attainment of Employed Persons

Unit : Thousand Persons

高中 Senior High School	高職 Vocational High School	專科 Junior College	大學以上 College & Graduate School
14	43	32	36
14	44	33	39
14	44	34	44
13	45	33	48
15	45	33	52
14	45	33	58
13	44	33	64
12	45	34	69
11	47	33	75
12	49	31	76

Source: Monthly Bulletin of Manpower Statistics, Taiwan Area, Republic of China .

Note : The figures of total item in this issue may not agree with the sums of detail due to omitting the decimal

12-14、就業者之年齡分配

單位：千人

年 別 Year	總計 Grand Total	15~19歲 Years	20~24歲 Years	25~29歲 Years	30~34歲 Years
民國92年 2003	163	3	14	24	27
民國93年 2004	168	3	14	24	27
民國94年 2005	174	3	14	26	28
民國95年 2006	177	3	13	27	28
民國96年 2007	180	3	13	26	28
民國97年 2008	183	3	12	26	29
民國98年 2009	183	3	10	26	31
民國99年 2010	190	3	11	27	32
民國100年 2011	195	3	12	26	34
民國101年 2012	195	2	11	25	33

資料來源：行政院主計總處「臺灣地區人力資源調查統計年報」。

附註：因四捨五入，總數與細數之和尾數容或未能相符。

12-14、Age of Employed Persons

Unit : Thousand Persons

35~39歲 Years	40~44歲 Years	45~49歲 Years	50~54歲 Years	55~59歲 Years	60~64歲 Years	65歲以上 Years and over
27	25	20	13	5	3	2
28	26	21	14	6	3	2
28	26	21	16	7	3	2
29	27	22	17	8	3	2
29	27	23	16	9	4	2
28	26	24	17	10	4	3
29	27	24	17	11	3	2
29	27	25	17	11	4	3
29	29	25	18	12	5	3
29	29	26	20	12	5	3

Source: Monthly Bulletin of Manpower Statistics, Taiwan Area, Republic of China .

Note : The figures of total item in this issue may not agree with the sums of detail due to omitting the decimal fraction less than 0.5 and counting all the others .

12-15、失業者之教育程度

單位：千人

年 別 Year	總計 Grand Total	國小及以下 Elementary School, Illiterate and Self-educated	國中 Junior High School
民國92年 2003	9	1	2
民國93年 2004	8	1	2
民國94年 2005	8	1	1
民國95年 2006	8	0	1
民國96年 2007	7	0	1
民國97年 2008	8	0	1
民國98年 2009	11	1	2
民國99年 2010	10	1	1
民國100年 2011	9	1	1
民國101年 2012	9	0	1

資料來源：行政院主計總處「臺灣地區人力資源調查統計年報」。

附註：因四捨五入，總數與細數之和尾數容或未能相符。

12-15、Educational Attainment of Unemployed Persons

Unit : Thousand Persons

高中 Senior High School	高職 Vocational High School	專科 Junior College	大學以上 College & Graduate School
1	2	1	1
1	2	2	1
0	2	2	1
1	2	1	2
0	2	2	2
1	2	1	2
1	3	1	3
1	3	1	3
0	2	2	3
1	3	1	3

Source : Monthly Bulletin of Manpower Statistics, Taiwan Area, Republic of China .

Note : The figures of total item in this issue may not agree with the sums of detail due to omitting the decimal fraction less than 0.5 and counting all the others .

12-16、失業者之年齡分配

單位：千人

年 別 Year	總計 Grand Total	15~19歲 Years	20~24歲 Years	25~29歲 Years	30~34歲 Years
民國92年 2003	9	0	2	1	1
民國93年 2004	8	0	2	1	1
民國94年 2005	8	0	2	1	1
民國95年 2006	8	0	2	2	1
民國96年 2007	7	0	1	2	1
民國97年 2008	8	0	2	1	1
民國98年 2009	11	1	2	2	2
民國99年 2010	10	0	1	2	2
民國100年 2011	9	0	2	2	2
民國101年 2012	9	0	2	2	1

資料來源：行政院主計總處「臺灣地區人力資源調查統計年報」。

附註：因四捨五入，總數與細數之和尾數容或未能相符。

12-16、Age of Unemployed Persons

Unit : Thousand Persons

35~39歲 Years	40~44歲 Years	45~49歲 Years	50~54歲 Years	55~59歲 Years	60~64歲 Years	65歲以上 Years and over
1	1	1	1	0	0	0
1	1	1	1	0	0	0
1	1	1	1	0	0	0
1	1	1	0	0	0	0
1	1	1	1	0	0	—
1	1	1	1	0	0	0
1	1	1	1	0	0	0
1	1	1	1	0	0	0
1	1	1	1	0	0	0
1	1	1	0	0	0	0

Source : Monthly Bulletin of Manpower Statistics, Taiwan Area, Republic of China.

Note : The figures of total item in this issue may not agree with the sums of detail due to omitting the decimal fraction less than 0.5 and counting all the others .

重要統計名詞定義

1. 15 歲以上民間人口：資料標準週內現住一地區內之普通住戶與共同事業戶內年滿 15 歲，自由從事經濟活動之民間人口，但不包括武裝勞動力及監管人口。
2. 勞動力人口：資料標準週內年滿 15 歲可工作之民間人口，包括就業者與失業者。
3. 就業者：資料標準週內年滿 15 歲從事有酬工作者，或從事 15 小時以上之無酬家屬工作者。
4. 失業者：資料標準週內年滿 15 歲，同時具有下列條件者：(1)無工作；(2)隨時可以工作；(3)正在尋找工作或已找工作在等待結果。此外，尚包括等待恢復工作者及找到職業而未開始工作亦無報酬者。
5. 勞動力參與率：勞動力人口占 15 歲以上民間人口之百分比。
6. 失業率：失業人口占勞動力人口之百分比。
7. 勞資爭議件數：指雇主或雇主團體與受雇者間發生爭議而由本府勞工局介入協調、調解或仲裁之件數。

The Definition of Important Statistical Terms

1. Civilian population aged 15 and over: The number of those who are 15 years or older, in common or joint business households, and freely work in civilian economic activities (excluding military labor or supervising sectors).
2. Labor force: The number of those who are 15 years or older and who are capable of working despite being employed or unemployed.
3. Employee: Persons who are 15 years or older and have paid jobs or those who work for 15 hours per week at home without pay.
4. Unemployee: Persons who are 15 years or older and (1) have no jobs; (2) can get into jobs at any time; (3) are looking for jobs or are waiting for a decision from potential employers. This also includes those who are waiting to get back to work, or those who have already found jobs but not yet working and no pay.
5. Labor force participation rate: The percentage of laborers among the 15-year old or older population.
6. Unemployment rate: The percentage of unemployed people among the entire labor force.
7. Number of industrial disputes: This refers to the number of industrial disputes to which the City Government's Department of Labor has intervened, mediated, or arbitrated.

拾參、社會治安

13-1、違反社會秩序維護法案件

單位：件數：件，人數：人

年 別 Year	總計 Grand Total		妨害安寧秩序 Interfering with Peace & Order		妨害善良風俗 Against Morals	
	件 數 Cases	人 數 Persons	件 數 Cases	人 數 Persons	件 數 Cases	人 數 Persons
民國92年 2003	112	112	27	27	84	84
民國93年 2004	171	171	64	64	107	107
民國94年 2005	228	381	56	56	171	324
民國95年 2006	276	277	61	61	215	216
民國96年 2007	397	403	38	44	359	359
民國97年 2008	449	454	40	40	406	410
民國98年 2009	248	251	36	39	212	212
民國99年 2010	117	119	58	58	56	56
民國100年 2011	105	105	47	47	49	49
民國101年 2012	87	89	39	39	43	45

資料來源：內政部警政署。

X III. Public Security

13-1、Offenses against The Law of Maintaining Public Order

Unit : Cases/Person

妨害公務 Interfering with Public Functions		妨害他人身體及財產 Against Other's Bodies or Properties		其他 Others	
件數 Cases	人數 Persons	件數 Cases	人數 Persons	件數 Cases	人數 Persons
1	1	—	—	—	—
—	—	—	—	—	—
—	—	1	1	—	—
—	—	—	—	—	—
—	—	—	—
3	4	—	—
—	—	—	—
1	3	2	2
1	1	8	8
1	1	4	4

Source : National Police Agency.

13-2、刑事案件

單位：發生數、破獲數：件
人犯數：人

年 別 Year		合計 Grand Total	竊 盜 Larceny					贓物 Stolen Property
			計 Total	重大竊盜 Serious Larceny	普通 Common Larceny	汽車 Auto-mobile	機車 Motor-cycle	
民國92年 2003	發生數 Case Reported	11,870	9,514	2	1,594	1,342	6,576	14
	破獲數 Case Resolved	7,089	5,380	—	483	831	4,066	13
	人犯數 Suspects	2,502	595	—	401	56	138	11
民國93年 2004	發生數 Case Reported	12,309	8,721	5	1,648	1,445	5,623	9
	破獲數 Case Resolved	7,770	4,772	4	553	838	3,377	9
	人犯數 Suspects	3,435	682	7	451	61	163	8
年 別 Year		合計 Grand Total	竊 盜 Larceny					贓物 Stolen Property
			計 Total	重大竊盜 Serious Larceny	普通 Common Larceny	汽車 Auto-mobile	機車 Motor-cycle	
民國94年 2005	發生數 Case Reported	11,065	6,691	6	2,348	1,059	3,278	10
	破獲數 Case Resolved	7,296	4,100	5	821	653	2,621	10
	人犯數 Suspects	4,051	819	10	492	115	202	14
民國95年 2006	發生數 Case Reported	9,676	5,510	1	2,278	584	2,647	4
	破獲數 Case Resolved	6,613	3,322	1	612	351	2,358	4
	人犯數 Suspects	4,231	725	1	483	45	196	4
民國96年 2007	發生數 Case Reported	9,931	5,547	4	1,861	798	2,884	7
	破獲數 Case Resolved	7,185	3,595	2	684	526	2,383	6
	人犯數 Suspects	4,499	694	2	464	49	179	9
民國97年 2008	發生數 Case Reported	7,936	4,218	2	1,449	590	2,177	20
	破獲數 Case Resolved	6,366	2,918	—	641	372	1,905	10
	人犯數 Suspects	4,575	779	—	567	72	140	12
民國98年 2009	發生數 Case Reported	6,515	3,172	—	992	511	1,669	18
	破獲數 Case Resolved	5,720	2,354	—	683	220	1,451	8
	人犯數 Suspects	4,714	768	1	599	38	130	12
民國99年 2010	發生數 Case Reported	6,386	2,796	—	866	483	1,447	15
	破獲數 Case Resolved	5,676	2,271	2	667	321	1,281	16
	人犯數 Suspects	5,049	801	2	583	87	129	15
民國100年 2011	發生數 Case Reported	6,291	2,147	1	856	283	1,007	22
	破獲數 Case Resolved	5,696	1,752	2	638	184	928	21
	人犯數 Suspects	5,498	745	3	600	47	95	25
民國101年 2012	發生數 Case Reported	5,711	1,590	1	626	160	803	18
	破獲數 Case Resolved	5,525	748	4	576	68	100	13
	人犯數 Suspects	4,377	1,362	4	888	121	349	14

資料來源：內政部警政署。

說明：暴力犯罪含故意殺人、擄人勒贖、強盜、搶奪、重傷害、重大恐嚇取財及強制性交(包含強制性交、共同強制性交及對幼性交)。

13-2、Criminal Cases

Unit : Reported、Resolved/Cases
Criminal/Persons

賭博 Gambling	傷害 Aggravated Assault			詐欺 背信 Fraudul- ence	妨害 自由 Against Personal Liberty	殺人 Murder			駕駛 過失 Negligence of Driver
	計 Total	重傷害 Serious Aggravated Assault	一般傷害 General Aggravated Assault			計 Total	故意 Willful- ness	過失 Negli- gence	
30	118	3	115	518	17	19	19	—	9
30	96	3	93	150	12	17	17	—	9
86	132	9	123	94	11	31	31	—	10
35	128	2	126	1,230	11	24	24	—	14
37	107	2	105	961	8	23	23	—	13
92	147	2	145	364	14	49	49	—	13
賭博 Gambling	傷害 Aggravated Assault			詐欺 背信 Fraud	妨害 自由 Against Personal Liberty	殺人 Homicide			駕駛 過失 Negligence of Driver
	計 Total	重傷害 Serious Aggravated Assault	一般傷害 General Aggravated Assault			計 Total	故意 Murder	過失 Negli- gence	
25	174	1	173	1,165	24	18	17	1	28
26	130	1	129	570	11	17	16	1	25
72	184	4	180	314	9	28	27	1	27
62	197	2	195	919	32	21	20	1	115
63	129	—	129	736	15	20	19	1	115
89	198	—	198	524	21	49	48	1	124
68	203	—	203	1,055	36	13	13	—	65
73	141	—	141	973	22	15	15	—	64
177	224	—	224	731	44	41	41	—	73
86	116	1	115	958	32	11	11	—	19
90	96	1	95	1,011	32	10	10	—	20
159	154	5	149	911	52	18	18	—	22
102	127	1	126	763	36	10	10	—	51
97	119	1	118	931	32	13	13	—	51
167	200	2	198	965	58	26	26	—	57
116	192	1	191	564	49	8	7	1	116
115	185	1	184	516	46	8	7	1	116
209	297	1	296	546	57	26	24	2	136
98	310	1	309	399	87	9	9	—	234
120	303	1	302	365	87	9	9	—	234
190	502	1	501	302	139	52	52	—	261
97	287	—	287	264	94	20	20	—	282
178	418	—	418	300	146	57	57	—	309
182	147	—	147	218	57	1	—	1	40

Source : National Police Agency.

13-2、刑事案件(續1)

單位：發生數、破獲數：件
人犯數：人

年 別 Year		妨害婚姻 及 家庭 Against Family & Marriage	妨害風化 Obscenity	妨害性自主罪 Against sexfree law				
				計 Total	強制 性交 Forcible Rape	共同強 制性交 Gang Rape	對幼 性交 Child Rape	性交 猥褻 Obscene Rape
民國92年 2003	發生數 Case Reported	11	70	75	51	—	5	19
	破獲數 Case Resolved	8	68	73	48	—	3	22
	人犯數 Suspects	10	85	67	47	—	3	17
民國93年 2004	發生數 Case Reported	7	64	65	39	1	6	19
	破獲數 Case Resolved	6	50	62	37	1	5	19
	人犯數 Suspects	9	58	59	35	3	4	17
年 別 Year		妨害婚姻 及 家庭 Against Family & Marriage	妨害風化 Obscenity	計 Total	強制 性交 Forcible Rape	共同強 制性交 Gang Rape	對幼 性交 Child Rape	性交 猥褻 Obscene Rape
民國94年 2005	發生數 Case Reported	7	75	59	35	—	10	14
	破獲數 Case Resolved	4	68	57	38	—	7	12
	人犯數 Suspects	7	74	51	34	—	7	10
民國95年 2006	發生數 Case Reported	8	45	69	40	2	11	16
	破獲數 Case Resolved	10	41	70	43	3	12	12
	人犯數 Suspects	13	46	76	45	8	11	12
民國96年 2007	發生數 Case Reported	10	62	75	39	2	12	22
	破獲數 Case Resolved	13	53	73	43	1	12	17
	人犯數 Suspects	16	73	67	42	2	11	12
民國97年 2008	發生數 Case Reported	4	131	85	49	2	14	20
	破獲數 Case Resolved	5	48	79	47	3	12	17
	人犯數 Suspects	9	71	93	48	15	14	16
民國98年 2009	發生數 Case Reported	6	80	46	22	1	7	16
	破獲數 Case Resolved	5	50	42	20	1	7	14
	人犯數 Suspects	9	75	51	20	7	7	17
民國99年 2010	發生數 Case Reported	11	66	76	16	—	19	41
	破獲數 Case Resolved	6	59	61	14	—	20	27
	人犯數 Suspects	10	85	65	14	—	22	29
民國100年 2011	發生數 Case Reported	10	66	91	15	—	18	58
	破獲數 Case Resolved	11	60	79	13	—	17	49
	人犯數 Suspects	18	73	79	12	—	17	50
民國100年 2011	發生數 Case Reported	30	70	89	11	—	17	61
	破獲數 Case Resolved	43	79	90	11	—	16	63
	人犯數 Suspects	3	42	54	19	1	2	32

13-2、Criminal Cases(Cont.1)

Unit : Reported、Resolved/Cases
Criminal/Persons

內亂 Internal Strife	恐嚇取財 Intimidation			擄人 勒贖 Kidnapping	侵占 Embezzle -ment	偽造文 書印文 Forging Instruments or Seals	毀棄 損壞 Destruction and Damage
	計 Total	重大恐 嚇取財 Serious Intimidation	一般恐 嚇取財 General Intimidation				
—	126	—	126	3	36	75	138
—	55	—	55	2	19	32	13
—	54	—	54	5	18	29	8
—	86	1	85	2	28	64	119
—	27	1	26	1	25	32	11
—	22	2	20	—	30	40	10
內亂 Internal Strife	恐嚇取財 Intimidation			擄人 勒贖 Kidnapping	侵占 Embezzle -ment	偽造文 書印文 Forging Instruments or Seals	毀棄 損壞 Destruction and Damage
	計 Total	重大恐 嚇取財 Serious Intimidation	一般恐 嚇取財 General Intimidation				
—	104	—	104	3	32	65	250
—	80	—	80	4	8	30	12
—	17	—	17	12	9	27	15
—	98	—	98	2	41	77	485
—	37	—	37	2	17	41	27
—	53	—	53	7	13	34	30
—	111	—	111	—	71	49	378
—	31	—	31	—	26	20	39
—	34	—	34	—	27	16	29
—	69	—	69	—	55	41	194
—	35	—	35	—	30	25	18
—	42	—	42	—	36	27	18
—	43	—	43	—	46	37	146
—	28	—	28	—	32	30	32
—	57	—	57	—	32	34	35
—	49	—	49	1	72	31	131
—	36	—	36	2	66	21	37
—	68	—	68	8	67	24	40
—	67	—	67	1	76	40	159
—	68	—	68	1	78	31	66
—	99	—	99	4	68	32	86
—	63	—	63	1	96	44	79
—	74	—	74	3	82	43	85
—	12	—	12	—	43	26	140

13-2、刑事案件(續2)

單位：發生數、破獲數：件
人犯數：人

年 別 Year		違反毒品防制條例 Offense of narcotic control Law					妨害公務 Interference with Official Duties
		計 Total	第一級 毒 品 First Class	第二級 毒 品 Second Class	第三級 毒 品 Third Class	其他 Others	
民國92年 2003	發生數 Case Reported	281	150	104	1	26	8
	破獲數 Case Resolved	345	185	131	1	28	8
	人犯數 Suspects	480	255	210	1	14	4
民國93年 2004	發生數 Case Reported	542	241	175	14	112	7
	破獲數 Case Resolved	614	281	193	14	126	7
	人犯數 Suspects	774	429	311	19	15	4
年 別 Year		違反毒品防制條例 Offense of Narcotic Control Law					妨害公務 Interference with Official Duties
		計 Total	第一級 毒 品 First Class	第二級 毒 品 Second Class	第三級 毒 品 Third Class	第四級毒品 及其他 Fourth Class and Others	
民國94年 2005	發生數 Case Reported	791	357	271	11	152	10
	破獲數 Case Resolved	1,002	450	326	11	215	10
	人犯數 Suspects	1,112	644	448	11	9	8
民國95年 2006	發生數 Case Reported	579	343	231	4	1	11
	破獲數 Case Resolved	862	533	324	3	2	11
	人犯數 Suspects	960	606	350	3	1	8
民國96年 2007	發生數 Case Reported	509	267	231	11	—	8
	破獲數 Case Resolved	687	324	353	10	—	10
	人犯數 Suspects	773	365	392	16	—	9
民國97年 2008	發生數 Case Reported	661	378	269	13	1	10
	破獲數 Case Resolved	839	481	346	11	1	10
	人犯數 Suspects	941	533	383	23	2	10
民國98年 2009	發生數 Case Reported	524	255	253	16	—	6
	破獲數 Case Resolved	622	291	314	17	—	6
	人犯數 Suspects	742	359	333	50	—	5
民國99年 2010	發生數 Case Reported	632	190	414	28	—	10
	破獲數 Case Resolved	745	216	493	36	—	11
	人犯數 Suspects	956	274	611	71	—	14
民國100年 2011	發生數 Case Reported	622	204	390	25	3	22
	破獲數 Case Resolved	712	222	451	37	2	21
	人犯數 Suspects	930	253	599	77	1	24
民國101年 2012	發生數 Case Reported	659	246	349	64	—	30
	破獲數 Case Resolved	757	264	401	90	2	36
	人犯數 Suspects	759	284	419	56	—	11

13-2、Criminal Cases(Cont.2)

Unit : Reported、Resolved/Cases
Criminal/Persons

違反 著作權法	違反專利法	違反商標法	強盜搶奪 Robbery & Holdup			竊佔	偽造有 價證券	妨害 秩序
			計	強盜	搶奪			
Offense of Copyright Law	Offense of Patent Law	Offense of Trademark Law	Total	Robbery	Hold-up	Occupying Immovable Property	Counterfeiting Valuable Securities	Interference with Public Order
51	—	19	122	63	59	2	12	2
42	—	28	85	51	34	2	11	2
60	—	30	88	67	21	3	1	—
32	—	22	106	44	62	6	1	—
34	—	13	71	39	32	5	—	—
46	—	13	77	59	18	6	—	—
違反著作權法	違反商標法	Offense of Trademark Law	強盜搶奪 Robbery & Holdup			竊佔	偽造有 價證券	妨害 秩序
Offense of Copyright Law			計	強盜	搶奪			
Offense of Copyright Law	Offense of Trademark Law	Total	Robbery	Hold-up	Occupying Immovable Property	Counterfeiting Valuable Securities	Interference with Public Order	
36	36	141	58	83	4	4	—	
23	4	95	57	38	5	2	—	
26	5	89	65	24	12	5	—	
46	23	124	49	75	2	—	—	
30	10	69	38	31	3	—	—	
37	13	79	59	20	6	—	—	
67	39	73	33	40	2	1	2	
49	13	55	26	29	2	1	—	
62	16	59	38	21	2	1	—	
44	36	48	19	29	6	1	—	
32	8	55	23	32	6	1	—	
43	9	60	43	17	10	1	—	
44	49	35	18	17	7	1	2	
24	6	42	22	20	9	1	2	
27	7	47	28	19	13	1	2	
44	47	25	18	7	10	2	—	
29	14	24	19	5	17	2	—	
30	16	29	24	5	34	2	—	
47	61	13	7	6	11	—	1	
34	10	13	8	5	18	1	1	
40	11	10	7	3	26	5	—	
34	16	27	22	5	58	—	—	
37	17	38	34	4	82	—	—	
24	103	12	3	9	14	—	—	

13-2、刑事案件(續3)

單位：發生數、破獲數：件
人犯數：人

年 別		違 反 藥 事 法	違 反 國 家 總 動 員 法	違 反 森 林 法	公 共 危 險	侵 害 墳 墓 屍 體
Year		Offense of Meducube Control Law	Offense of Mobilization Law	Offense of Protecting Forest Law	Against Public Safety	Against Graves and Corpses
民國92年 2003	發生數 Case Reported	—	—	—	356	—
	破獲數 Case Resolved	—	—	—	356	—
	人犯數 Suspects	—	—	—	362	—
民國93年 2004	發生數 Case Reported	—	—	—	537	—
	破獲數 Case Resolved	—	—	—	534	—
	人犯數 Suspects	—	—	—	534	—
年 別		違 反 藥 事 法	違 反 國 家 總 動 員 法	違 反 森 林 法	公 共 危 險	侵 害 墳 墓 屍 體
Year		Offense of Meducube Control Law	Offense of Mobilization Law	Offense of Protecting Forest Law	Against Public Safety	Against Graves and Corpses
民國94年 2005	發生數 Case Reported	1	—	—	650	—
	破獲數 Case Resolved	—	—	—	649	—
	人犯數 Suspects	—	—	—	661	—
民國95年 2006	發生數 Case Reported	—	—	—	704	—
	破獲數 Case Resolved	—	—	—	704	—
	人犯數 Suspects	—	—	—	717	—
民國96年 2007	發生數 Case Reported	—	—	—	901	—
	破獲數 Case Resolved	—	—	—	902	—
	人犯數 Suspects	—	—	—	915	—
民國97年 2008	發生數 Case Reported	1	—	—	706	—
	破獲數 Case Resolved	—	—	—	705	—
	人犯數 Suspects	—	—	—	706	—
民國98年 2009	發生數 Case Reported	—	—	1	889	—
	破獲數 Case Resolved	—	—	5	890	—
	人犯數 Suspects	—	—	12	893	—
民國99年 2010	發生數 Case Reported	19	—	—	936	—
	破獲數 Case Resolved	16	—	4	928	—
	人犯數 Suspects	16	—	4	934	—
民國100年 2011	發生數 Case Reported	5	—	—	1,281	—
	破獲數 Case Resolved	4	—	1	1,279	—
	人犯數 Suspects	5	—	2	1,288	—
民國101年 2012	發生數 Case Reported	3	—	2	1,464	—
	破獲數 Case Resolved	3	—	2	1,479	—
	人犯數 Suspects	8	—	—	771	—

13-2、Criminal Cases(Cont.3)

Unit : Reported、Resolved/Cases
Criminal/Persons

重利	妨害名譽	違反選罷法	妨害秘密	遺棄	違反貪污治罪條例	懲治走私條例
Usury	Against Reputation	Offense of Election and Repudiation Law	Against Privacy	Abandonment of Helpless Persons	Against Accepting Bribes Law	Offense of the Punishment of Smuggling Law
33	6	—	1	1	—	—
45	4	—	—	—	—	—
32	4	—	—	—	—	—
21	13	3	1	3	—	—
27	11	3	2	1	—	—
24	11	15	2	2	—	—
重利	妨害名譽	違反選罷法	妨害秘密	遺棄	違反貪污治罪條例	懲治走私條例
Usury	Against Reputation	Offense of Election and Repudiation Law	Against Privacy	Abandonment of Helpless Persons	Against Accepting Bribes Law	Offense of the Punishment of Smuggling Law
49	14	14	—	—	—	—
74	7	19	—	1	—	—
34	7	149	—	1	—	—
80	22	2	3	1	—	4
72	10	5	—	—	—	3
69	10	78	—	—	—	7
67	24	2	3	3	—	2
79	11	3	1	2	—	—
83	12	36	1	3	—	—
114	20	4	4	1	—	1
134	14	4	4	—	—	—
120	15	56	4	—	—	—
74	29	13	5	—	—	1
92	23	14	5	—	—	—
83	27	90	9	—	—	—
111	37	12	12	2	—	—
96	37	12	12	2	—	—
101	44	93	15	2	—	—
104	58	1	7	2	—	—
98	52	1	7	2	—	1
103	63	12	9	2	—	1
66	73	—	7	6	—	—
73	77	—	7	7	—	—
50	39	—	4	1	—	—

13-2、刑事案件(續完)

單位：發生數、破獲數：件
人犯數：人

年 別		妨害 兵役	偽造 貨幣	偽 造 度量衡	偽證	誣告
Year		Against Conscription	Counterfeiting Currency	Falsifying Weights and Measures	Counterfeit	Calumny
民國92年 2003	發生數 Case Reported	—	6	—	—	11
	破獲數 Case Resolved	—	6	—	—	5
	人犯數 Suspects	—	4	—	—	5
民國93年 2004	發生數 Case Reported	—	5	—	1	5
	破獲數 Case Resolved	—	3	—	—	3
	人犯數 Suspects	—	5	—	—	3
年 別		妨害 兵役	偽造 貨幣	偽 造 度量衡	偽證	誣告
Year		Against Conscription	Counterfeiting Currency	Falsifying Weights and Measures	Counterfeit	Calumny
民國94年 2005	發生數 Case Reported	—	1	—	—	2
	破獲數 Case Resolved	—	1	—	—	3
	人犯數 Suspects	—	1	—	—	3
民國95年 2006	發生數 Case Reported	—	—	—	—	5
	破獲數 Case Resolved	—	—	—	—	3
	人犯數 Suspects	—	—	—	—	3
民國96年 2007	發生數 Case Reported	—	6	—	—	3
	破獲數 Case Resolved	—	6	—	—	1
	人犯數 Suspects	—	6	—	—	1
民國97年 2008	發生數 Case Reported	—	2	—	—	2
	破獲數 Case Resolved	—	2	—	—	—
	人犯數 Suspects	—	3	—	—	—
民國98年 2009	發生數 Case Reported	—	1	—	—	5
	破獲數 Case Resolved	—	2	—	—	5
	人犯數 Suspects	—	2	—	—	6
民國99年 2010	發生數 Case Reported	—	4	—	—	5
	破獲數 Case Resolved	—	4	—	—	6
	人犯數 Suspects	—	5	—	—	5
民國100年 2011	發生數 Case Reported	—	3	—	—	14
	破獲數 Case Resolved	—	3	—	—	15
	人犯數 Suspects	—	3	—	—	15
民國101年 2012	發生數 Case Reported	—	5	—	—	8
	破獲數 Case Resolved	—	5	—	—	7
	人犯數 Suspects	—	3	—	1	8

13-2、Criminal Cases(Cont.End)

Unit : Reported、Resolved/Cases
Criminal/Persons

煙滅 證據	瀆職	脫逃	藏匿 頂替	違反槍砲彈藥 刀械管制條例	違反就業服務法	其他	暴力 犯罪
Abscondence of Crimals	Malfeas-ance in Office	Escape	Conceal- ment and Replace- ment	Offense of Illegal Gun Ammunition and Sword	Against the Law of Employment Service	Others	Violent Crime
—	—	—	—	42	—	144	198
—	—	—	1	51	—	121	155
—	—	—	1	44	—	138	180
—	—	—	—	104	—	293	174
—	—	—	1	117	—	180	135
—	—	—	1	112	—	209	165
煙滅 證據	妨害電腦使用	脫逃 瀆職	藏匿 頂替	違反槍砲彈藥 刀械管制條例	違反就業服務法	其他	暴力 犯罪
Abscondence of Crimals	Offense Against Computer Use	Escape Dereliction	Destroy of Evidence	Offense of Illegal Gun Ammunition and Sword	Against the Law of Employment Service	Others	Violent Crime
—	322	—	—	73	—	187	207
—	30	—	—	82	—	137	161
—	27	—	—	70	—	162	173
—	149	—	—	44	—	192	201
—	14	—	—	53	—	115	148
—	15	—	—	57	—	166	198
3	168	—	—	52	1	245	139
3	14	—	—	64	2	136	126
3	12	—	—	52	5	193	155
—	66	—	—	26	1	143	125
—	3	—	—	33	—	89	128
—	3	—	—	29	—	162	160
1	39	1	—	33	—	72	76
1	6	1	—	53	—	87	84
1	5	4	—	41	—	151	109
—	47	1	—	38	—	99	69
—	5	1	—	55	—	95	68
—	5	—	—	46	—	244	98
1	92	1	—	39	—	90	57
—	4	1	—	44	—	89	54
—	4	5	—	46	—	219	96
—	7	—	—	34	1	87	76
—	7	—	—	34	1	188	125
—	51	—	—	17	2	158	34

13-3、經濟案件

單位：件

年 別 Year	總計 Grand Total	漏 稅 Tax Evasion	違反工商 登 記	違法販賣 汽 柴 油	走私 Smuggling	走私	
			Offense Against Regulations on Commerce & Industry Registration	Illegal Sales of Petroleum and Diesel		一般物品 General Objects	大陸物品 China Objects
民國92年 2003	106	—	—	—	3	—	3
年 別 Year	總計 Grand Total	違反公平 交 易 法	濫墾林地 、山坡地	違法販賣 汽 柴 油	走私 Smuggling	走私	
			Unlawful Use of Forestland & Mountain Slope	Illegal Sales of Petroleum and Diesel		一般物品 General Objects	大陸物品 China Objects
民國93年 2004	126	—	4	1	1	1	—
民國94年 2005	134	—	3	—	2	2	—
民國95年 2006	134	—	4	1	8	5	3
民國96年 2007	183	—	4	—	16	13	3
民國97年 2008	177	—	—	—	9	9	—
民國98年 2009	160	1	7	2	17	17	...
民國99年 2010	168	—	17	—	6	6	...
民國100年 2011	146	—	5	—	4	4	...
民國101年 2012	128	—	1	—	4	4	...

資料來源：內政部。

13-3、Economic Security Cases

Unit:Cases

私造私酒	私造私菸	侵害智慧財產權	違反金融	盜採砂(土)石	農 林	其 他
Alcohol Made Without Authorized	Tabacco Made Without Authorized	Infringement of Intellectual Property Rights	Counterfeit Currency Underground Finance Fraudult Bankrupt	Steal or Pick Standstone	Unlawful Lagging and Use of land	Others
3	—	72	26	2	—	—
產製販賣私劣酒	私造私劣菸	侵害智慧財產權	違反金融	盜採砂(土)石	濫(盜)伐林木	其 他
Unlawful Alcohol Production & Sale	Bad Tabacco Made Without Authorized	Infringement of Intellectual Property Rights	Offences Against Banking Law	Illegal Quarry of Sandstone	Unlawful Lagging	Others
2	—	75	42	—	—	1
5	—	75	49	—	—	—
2	—	49	69	—	1	—
3	—	61	97	2	—	—
1	—	43	121	3	—	—
1	...	33	96	1	2	—
1	...	45	95	2	2	—
—	...	44	93	—	—	—
3	...	48	64	—	8	—

Source : Ministry of the Interior.

13-4、道路交通事故原因及損傷(A1)

年 別 Year	肇 事 原 因 (件)			
	合 計 Total	汽(機、慢)車 駕駛人過失 Fault of Driver	機件故障 Machines Failure	行人(或乘客)過失 Pedestrian`s Faults
民國92年 2003	47	46	—	1
民國93年 2004	36	36	—	—
民國94年 2005	42	41	—	1
民國95年 2006	53	53	—	—
民國96年 2007	33	33	—	—
民國97年 2008	28	27	—	—
民國98年 2009	31	31	—	—
民國99年 2010	18	16	—	2
民國100年 2011	34	34	—	—
民國101年 2012	30	30	—	—

資料來源：內政部警政署。

13-4、Registration of Motor Vehicles and Traffic Accident(A1)

Causes of Traffic Accident (Cases)		死傷人數(人) Casulities (Person)		
交通管制 (設施)缺陷 Defect of Traffic Control	其 他 Others	合 計 Total	死 亡 Death	受 傷 Injured
—	—	69	47	22
—	—	47	36	11
—	—	63	42	21
—	—	68	55	13
—	—	44	34	10
1	—	45	29	16
—	—	41	31	10
—	—	28	19	9
—	—	49	36	13
—	—	49	31	18

Source : National Police Agency.

13-5、消防人力及裝備

年 底 別	消 防 人 員 數 (人)			消 防 車 (輛)								
	Firemen			Fire Engines (vehicles)								
	合 計	隊 員 人 數	義 消 人 數	合 計	雲 梯 消 防 車	水 塔 消 防 車	水 庫 消 防 車	水 箱 消 防 車	化 學 消 防 車	高 低 壓 消 防 車	幫 浦 消 防 車	
End of Year	Total	No. of Firemen	Voluntary Firemen	Total	Ladder Engines	Water tower fire-fighting	Reservoir fire-fighting truck	Water tank fire-fighting truck	Chemical Engines	Hight-Low Pressure Fire Fighting	Pumper Engines	
民國92年底 End of 2003	966	179	787	37		4	—	5	24	4	—	—
民國93年底 End of 2004	964	181	783	38		4	—	6	25	3	—	—
民國94年底 End of 2005	934	185	749	36		4	—	6	22	4	—	—
民國95年底 End of 2006	1,023	199	824	37		4	—	6	23	4	—	—
民國96年底 End of 2007	1,088	262	826	38		5	—	6	23	4	—	—
民國97年底 End of 2008	1,022	220	802	39		5	—	8	22	4	—	—
民國98年底 End of 2009	1,021	219	802	38		5	—	8	21	4	—	—
民國99年底 End of 2010	1,024	218	806	38		5	—	8	21	4	—	—
民國100年底 End of 2011	996	233	763	37		5	—	7	21	4	—	—
民國101年底 End of 2012	995	229	766	37		5	—	7	21	4	—	—

年 底 別	消 防 勤 務 車 (輛)							救 護 車 輛			
	Operation Vehicles (vehicles)							Emergency Quiptment			
	消 防 勤 務 車 Car							機 車	合 計	一 般 型 救 護 車	加 護 型 救 護 車
合 計	消 防 後 勤 車	消 防 查 察 車	災 害 預 防 宣 導 車	地 震 體 驗 車	災 害 調 查 車	緊 急 修 護 車	Total				
End of Year	Total	Fire-fighting logistic truck	Fire-fighting inspection car	Disaster propaganda prevention car	Earthquake simulation car	Disast Test Car	Emergency repair car	Motor-cycle	Total	General Emergency	Ambulance Emergency
民國92年底 End of 2003	14	14	—	—	—	—	—	44	17	16	1
民國93年底 End of 2004	17	17	—	—	—	—	—	44	14	13	1
民國94年底 End of 2005	18	15	2	—	1	—	—	47	16	15	1
民國95年底 End of 2006	22	19	2	—	1	—	—	47	15	14	1
民國96年底 End of 2007	19	15	2	1	1	—	—	47	17	16	1
民國97年底 End of 2008	18	14	2	1	1	—	—	47	16	15	1
民國98年底 End of 2009	18	14	2	1	1	—	—	47	15	14	1
民國99年底 End of 2010	18	14	2	1	1	—	—	47	13	12	1
民國100年底 End of 2011	19	15	2	1	1	—	—	47	13	12	1
民國101年底 End of 2012	18	14	2	1	1	—	—	47	13	12	1

資料來源：新竹市消防局

備註：高低壓消防車在92年下半年已併入水庫、水箱消防車

13-5、Fire Flighters and Fire Fighting Equipments

救 災 車 (輛) Rescue Vehicles (vehicles)											
合 計	救 助 器 材 車	排 煙 車	照 明 車	空 氣 壓 縮 車	救 災 指 揮 車	特 種 通 訊 車	水 陸 兩 用 車	災 情 勘 察 車	化 學 災 害 處 理 車	消 防 警 備 車	火 災 現 場 勘 驗 車
Total	Salvaged Findings	Smoke Exhausting	Lighting Vehicles	Compressed Air	Directing	Communicat Car	Amphibious car	Disaster perambulator car	Chemical disaster disposal truck	Fire guard car	On-site fire investigation car
10	3	—	—	1	5	—	—	—	—	—	1
10	3	—	—	1	5	—	—	—	—	—	1
11	3	—	—	1	5	—	—	1	—	—	1
12	3	—	—	1	5	—	—	1	1	—	1
17	5	—	—	1	6	—	—	1	1	2	1
18	5	—	—	1	6	—	—	1	1	3	1
19	5	—	—	1	6	—	—	1	1	4	1
21	5	—	—	1	6	—	—	2	1	5	1
21	5	—	—	1	6	—	—	2	1	5	1
23	5	—	—	1	7	—	—	2	1	6	1

設 備 Car	消 防 裝 備 Fire Safety Equipments										
氣 墊 船 (艘)	消 防 直 昇 機 (架)	救 生 艇 (艘)	防 煙 面 罩 (個)	空 氣 呼 吸 器 (個)	消 防 衣 (套)	耐 高 溫 消 防 衣 (套)	破 壞 器 材 組 (套)	空 氣 壓 縮 機 (台)	潛 水 用 裝 備 (套)	橡 皮 艇 (個)	小 型 幫 浦 (台)
Hovercraft	Fire-fighting helicopter	Life boat	Smokeproof of Mask	Self-container breathing apparatus	Fire-fighting coat	High-temperature endurable fire-fighting coat	Destructor set	Air compressor	Diving equipments	Rubber boat	Small Hydrant
...	—	4	...	155	183	4	9	6	15	2	15
...	—	4	...	185	142	4	11	6	31	7	19
...	—	4	...	250	160	4	12	7	31	6	20
...	—	9	...	410	209	4	12	6	32	8	20
...	—	7	...	449	239	4	12	6	32	4	23
...	—	7	...	449	239	4	12	6	32	4	23
...	—	6	...	242	276	9	14	8	32	3	45
...	—	4	...	132	257	10	15	7	34	7	25
...	—	4	...	132	275	10	15	8	34	9	27
...	—	4	...	132	275	10	15	8	34	9	27

13-6、火災起火原因及損失情形

單位：次

1.起火原因

年 別	總 計	人為 縱火	自殺	燈燭	爐火 烹調	敬神 掃墓 祭祖	菸蒂	電氣 設備
Year	Grand Total	Setting Fire	Commit Suicide	Lighting	Furnace & Cooking	Worshi- ping	Butt	Elec- tricity
民國92年 2003	74	10	1	1	4	1	6	29
民國93年 2004	89	15	4	—	6	1	6	35
民國94年 2005	70	13	—	—	3	1	4	36
民國95年 2006	73	8	—	—	5	—	2	35
民國96年 2007	78	14	—	—	5	—	3	38
民國97年 2008	54	6	—	—	7	—	4	26
民國98年 2009	50	5	—	—	2	1	5	24
民國99年 2010	55	3	—	1	3	2	4	38
民國100年 2011	54	4	1	—	3	4	4	28
民國101年 2012	37	3	—	—	1	—	3	14

資料來源：本市消防局。

13-6 Causes of Fire & Losses from Fire Calamities

1. Causes of Fire												Unit : time	
機器設備	玩火	烤火	燒什草 垃圾	施工 不慎	易燃品 自燃	瓦斯漏氣 或爆炸	化學 物品	燃放 爆竹	交通 事故	天然 災害	原因 不明	其 他	
Machinery	Playing Fire	Roasting	Firing Grass & Rubbish	Negli- gence of Construc- tion	Inflam- mable	Firing Leaked Gas	Che- mical	Fire- cracker	Traffic Acci- dent	Natural Disaster	Un- known	Others	
	9	2	2	—	1	1	—	—	4	—	—	—	3
	5	3	—	...	2	1	—	1	2	2	—	1	5
	6	1	—	...	2	—	—	—	—	—	—	—	4
	8	6	1	...	—	—	—	1	—	—	—	—	7
	9	—	—	...	2	—	2	1	1	—	—	—	3
	4	—	—	...	3	—	—	1	—	—	—	—	3
	3	2	—	...	2	—	—	—	1	—	—	—	5
	1	—	—	—	—	—	—	—	—	—	—	—	3
	1	1	—	—	3	1	—	—	—	—	—	—	4
	3	1	—	—	1	1	—	—	—	—	—	—	10

Source : Fire Bureau.

13-6、火災起火原因及損失情形(續)

2. 損失情形

年 別 Year	被損毀車輛數 No. of Burned and Damaged Car					
	合計 Total	大型車 Bus	小型車 Sedan	特種車 Special Car	機車 Small Heavy Truck	其他 Others
民國92年 2003	20	—	14	—	6	—
民國93年 2004	21	—	14	1	5	1
民國94年 2005	52	1	17	—	34	—
民國95年 2006	35	—	19	—	16	—
民國96年 2007	35	—	15	1	19	—
民國97年 2008	17	—	5	1	11	—
民國98年 2009	69	13	9	4	43	—
民國99年 2010	27	—	21	—	6	—
民國100年 2011	15	2	8	—	5	—
民國101年 2012	8	—	2	—	6	—

13-6、Causes of Fire & Losses from Fire Calamities(Cont.)

2.Losses from Fire Calamities

毀損房屋間數 (間)	死傷人數(人) Death & Wounded(Persons)			物資損失估值(千元) Estimated Losses(NT\$1,000)		
	合計	死亡	受傷	合計	房屋	物品
	Total	Death	wounded	Total	Houses	Goods
35	6	2	4	15,346	5,623	9,723
55	5	1	4	12,677	4,068	8,609
43	5	1	4	6,915	2,016	4,899
49	18	4	14	54,498	6,065	48,433
56	4	—	4	8,395	1,620	6,775
26	7	—	7	3,736	926	2,810
17	6	—	6	30,668	2,008	28,660
16	8	4	4	4,941	1,364	3,577
30	1	—	1	5,222	610	4,612
17	10	6	4	3,237	1,360	1,877

13-7、辦理調解業務概況

單位：件

年別及區別 Year & District	總 計			民 事								
	Grand Total			合計 Total			債權、債務 Creditor's rights, debt			物權 Right of Property		
	合計 Total	成立 Eff- ective	不成立 Uneff- ective	計 Sub- total	成立 Eff- ective	不成立 Uneff- ective	計 Sub- total	成立 Eff- ective	不成立 Uneff- ective	計 Sub- total	成立 Eff- ective	不成立 Uneff- ective
民國92年 2003	910	777	133	368	279	89	96	72	24	43	28	15
民國93年 2004	976	843	133	358	311	47	114	106	8	35	27	8
民國94年 2005	1,140	978	162	434	359	75	173	151	22	41	25	16
民國95年 2006	1,109	937	172	374	320	54	280	250	30	70	57	13
民國96年 2007	997	822	175	373	291	82	266	217	49	65	50	15
民國97年 2008	1,012	815	197	421	327	94	138	112	26	49	42	7
民國98年 2009	1,018	852	166	372	304	68	322	276	46	23	12	11
民國99年 2010	1,367	1,141	226	414	327	87	313	259	54	16	7	9
民國100年 2011	1,368	1,133	235	356	288	68	293	247	46	18	6	12
民國101年 2012	1,324	1,072	252	335	264	71	286	236	50	6	2	4
東 區 East District	375	306	69	56	54	2	54	52	2	—	—	—
北 區 North District	796	637	159	250	188	62	232	184	48	4	—	4
香 山 Siangshan District	153	129	24	29	22	7	—	—	—	2	2	—

資料來源：本府民政處。

13-7、Cases Negotiated

Unit : Case

Civil Case																	
親屬 Relative			繼承 Heritage			商事 Commercial Business			營建工程 Construction			環保(公害糾紛) Environment Protection			其 他 Others		
計	成立	不成立	計	成立	不成立	計	成立	不成立	計	成立	不成立	計	成立	不成立	計	成立	不成立
Sub- total	Eff- ective	Uneff- ective	Sub- total	Eff- ective	Uneff- ective	Sub- total	Eff- ective	Uneff- ective	Sub- total	Eff- ective	Uneff- ective	Sub- total	Eff- ective	Uneff- ective	Sub- total	Eff- ective	Uneff- ective
5	1	4	6	—	6	27	18	9	6	3	3	—	—	—	185	157	28
6	4	2	—	—	—	13	9	4	8	—	8	—	—	—	182	165	17
1	—	1	2	1	1	23	15	8	13	6	7	—	—	—	181	161	20
2	1	1	3	2	1	4	3	1	10	3	7	—	—	—	5	4	1
6	5	1	2	2	—	19	8	11	9	6	3	—	—	—	6	3	3
5	3	2	—	—	—	35	21	14	27	8	19	—	—	—	167	141	26
4	3	1	2	—	2	8	5	3	4	2	2	—	—	—	9	6	3
3	2	1	3	2	1	3	1	2	5	5	—	—	—	—	71	51	20
3	1	2	2	2	—	4	3	1	8	4	4	—	—	—	28	25	3
2	—	2	—	—	—	1	—	1	12	5	7	—	—	—	28	21	7
—	—	—	—	—	—	—	—	—	—	—	—	—	—	—	2	2	—
2	—	2	—	—	—	1	—	1	11	4	7	—	—	—	—	—	—
—	—	—	—	—	—	—	—	—	1	1	—	—	—	—	26	19	7

Source : Department of Civil Affairs .

13-7、辦理調解業務概況(續)

單位：件

年別及區別	刑 事											
	合計 Total			妨 害 風 化 Obscenity			妨害婚姻及家庭 Against Marriage & Family			傷 害 Assult		
	計	成立	不成立	計	成立	不成立	計	成立	不成立	計	成立	不成立
Year & District	Sub-total	Eff-ective	Uneff-ective	Sub-total	Eff-ective	Uneff-ective	Sub-total	Eff-ective	Uneff-ective	Sub-total	Eff-ective	Uneff-ective
民國92年 2003	542	498	44	—	—	—	2	2	—	477	437	40
民國93年 2004	618	532	86	—	—	—	3	2	1	518	447	71
民國94年 2005	706	619	87	2	2	—	2	2	—	615	543	72
民國95年 2006	735	617	118	—	—	—	3	—	3	722	615	107
民國96年 2007	624	531	93	1	1	—	2	1	1	597	516	81
民國97年 2008	591	488	103	2	1	1	2	1	1	569	477	92
民國98年 2009	646	548	98	1	—	1	—	—	—	621	535	86
民國99年 2010	953	814	139	1	1	—	2	1	1	900	785	115
民國100年 2011	1,012	845	167	5	5	—	3	2	1	944	808	136
民國101年 2012	989	808	181	—	—	—	2	1	1	897	745	152
東 區 East District	319	252	67	—	—	—	—	—	—	277	227	50
北 區 North District	546	449	97	—	—	—	2	1	1	507	417	90
香 山 Siangshan District	124	107	17	—	—	—	—	—	—	113	101	12

13-7、Cases Negotiated(Cont.)

Unit : Case

Criminal Cases											
妨害自由名譽信用及秘密 Offense against Freedom Fame, Trust & Secrecy			竊盜及侵占詐欺 Theft & Fraud, Embezzlement			毀棄損壞 Destruction & Defacing			其 他 Others		
計 Sub-total	成立 Eff- ective	不成立 Uneff- ective	計 Sub-total	成立 Eff- ective	不成立 Uneff- ective	計 Sub-total	成立 Eff- ective	不成立 Uneff- ective	計 Sub-total	成立 Eff- ective	不成立 Uneff- ective
—	—	—	3	1	2	55	53	2	5	5	—
2	—	2	11	6	5	66	64	2	18	13	5
2	2	—	9	2	7	58	52	6	18	16	2
1	—	1	4	—	4	3	1	2	2	1	1
2	—	2	5	2	3	1	—	1	16	11	5
6	4	2	7	2	5	3	1	2	2	2	—
3	—	3	11	6	5	4	4	—	6	3	3
10	8	2	27	12	15	5	4	1	8	3	5
6	4	2	37	17	20	6	3	3	11	6	5
15	8	7	25	13	12	7	4	3	43	37	6
7	6	1	21	11	10	5	2	3	9	6	3
4	1	3	3	2	1	2	2	—	28	26	2
4	1	3	1	—	1	0	—	—	6	5	1

重要統計名詞定義

1. 刑事案件發生件數：各警察機關受理民眾告訴、告發、自首或於勤務中發現之犯罪，在同一期間內（月、年）或同類案件發生之件數總和，包括當期（月、年）以前未報發生積案，於當期（月、年）內偵破件數。
2. 刑事案件發生率：每十萬人口中刑事案件所發生的件數。
3. 刑事案件破獲件數：警察機關偵（調）查破獲之刑事案件，在同一期間（月、年）內或同類案破獲之件數總和，包括當期（月、年）以前未報發生積案，於當期（月、年）內偵破件數。
4. 刑事案件破獲率：刑事案件破獲件數占刑事案件發生件數之百分比。
5. 刑事案件嫌疑犯人數：經警察機關偵（調）查後，認定涉有刑事案件犯罪嫌疑並經移送法辦之總人數。
6. 刑事案件犯罪人口率：每十萬人口中刑事嫌疑犯人數。
7. 竊盜案件：竊盜案件係指涉嫌意圖為自己或第三人不法之所有，而竊取他人動產之犯罪行為。
8. 暴力犯罪案件：暴力犯罪案件包括故意殺人（不含過失致死）、強盜（含海盜及盜匪罪）、搶奪、擄人勒贖、強制性交（含一般強制性交、共同強制性交及對幼性交）、重大恐嚇取財（行為人已著手槍擊、下毒、縱火、爆炸等手段恐嚇勒索財物者）及重傷害（含傷害致死）等7種案件。
9. 經濟案件：經濟案件包括漏稅、違反工商登記、違反金融法令、違法販賣汽柴油、走私、私造私酒、私造私煙、侵害智慧財產權、盜採砂（土）、盜伐林木、濫墾山坡地及其他。
10. 查獲妨害風化（俗）人數：查獲違反刑法「妨害風化罪」、違反兒童及少年性交易防制條例及違反社會秩序維護法「妨害善良風俗」之人數。

The Definition of Important Statistical Terms

1. **Number of criminal offenses:** The total sum of offensive cases occurred within the same period (month, year) or the same category, where various police authorities accept civilian information, report, surrender or discovers during duty. Such number also includes the unreported cases occurred before present period (month, year), but solved upon present period (month, year).
2. **Occurrence rate of criminal offenses:** The number of criminal offenses occurred in every one hundred thousand of population.
3. **Number of criminal offenses cleared:** The total sum of offensive cases cleared by the police authority within the same period (month, year) or the same category, which includes the unreported cases occurred before present period (month, year), but solved upon present period (month, year).
4. **Clearance rate of criminal offenses:** The percentage of criminal offenses cleared over number of criminal offenses occurred.
5. **Number of offenders in criminal offenses:** The total sum of people who are recognized as offenders in criminal offenses by the police authority after investigations and sentenced to legal punishment.
6. **Offender rate in criminal offenses:** This refers to number of criminal offenders in every one hundred thousand of population.
7. **Burglary offenses:** The offensive criminal behavior of taking other's movable properties for intention of his/her or third party's illegal possession.
8. **Violent crime:** This includes seven categories of offenses, namely willful homicide (excluding negligent manslaughter), robbery (including pirates and robbers), forceful taking, kidnapping for ransom, forced sexual intercourse (including general forced sexual intercourse, jointly forced sexual intercourse and child sexual intercourse), serious intimidation and extortion (i.e. the perpetrator has executed means of intimidation and extortion including shooting, poisoning, arson and explosion), as well as serious injury (including injury to death).
9. **Economic security cases:** This includes tax evasion, violation of industrial and commercial registration, violation of financial law, illegal sales of gasoline/diesel, smuggling, unauthorized alcohol production, unauthorized cigarette production, infringement of intellectual property right, illegal gravel mining, illegal deforestation, unlawful use of mountain slope and others.
10. **Number of the people of the seizure of obscenity:** This refers to the number of people committing "Offenses against Public Morality" under the Criminal Law and violating the Child and Youth Sexual Transaction Prevention Act, as well as committing "Offenses against Public Morality" under the Social Order Maintenance Act.

拾肆、家庭收支

14-1、家庭平均每戶全年收支

單位：新臺幣元

年 別 Year	類 別 Category	平 均 每 戶 家 庭 全 年 收 支						
		(一)~(七)	(一)~(六)	(一)	(二)產 業 主 所 得 Entrepreneurial Income			
		所得總額 Current Receipts	所得收入 合 計 Total Receipts	受僱人員報 酬 Compensation of Employees	計 Subtotal	(1) 農 業 淨 收 入 Net Agriculture Income	(2) 營 業 淨 收 入 Net Operation Surplus	(3) 執 行 業 務 淨 收 入 Net Professional Income
民國91年 2002	台灣地區	1,111,550	1,064,153	604,096	177,074	20,258	146,291	10,526
	新竹市	1,388,550	1,320,717	787,230	158,046	2,751	152,383	2,911
民國92年 2003	台灣地區	1,112,233	1,064,825	615,294	170,902	17,424	144,423	9,056
	新竹市	1,403,579	1,344,434	872,305	128,568	573	123,796	4,199
民國93年 2004	台灣地區	1,122,966	1,074,665	621,281	169,961	17,716	143,688	8,557
	新竹市	1,540,823	1,479,816	837,668	130,359	4,014	125,101	1,243
民國94年 2005	台灣地區	1,133,642	1,082,168	628,527	163,882	15,714	140,856	7,312
	新竹市	1,435,582	1,361,016	794,285	177,353	1,881	161,255	14,218
民國95年 2006	台灣地區	1,151,338	1,099,739	635,926	167,860	17,972	142,002	7,886
	新竹市	1,562,736	1,478,303	932,464	180,811	2,628	167,402	10,781
民國96年 2007	台灣地區	1,162,366	1,108,673	640,733	160,457	16,015	136,527	7,915
	新竹市	1,627,220	1,554,456	1,031,198	155,936	5,219	139,504	11,214
民國97年 2008	台灣地區	1,150,912	1,099,994	623,282	149,688	15,350	124,437	9,901
	新竹市	1,526,907	1,462,204	813,778	163,825	3,004	157,014	3,807

資料來源：行政院主計總處。

XIV. Family Income & Expenditure

14-1、Average Family Income and Expenditure Per Household

Unit:NT\$

Average Current Receipts Per Household											
(三) 財產所得收入 Property Income				(四) 自用住宅 設算租金 收入 Imputed Rent Income	(五) 經常移轉收入 Current Transfer Receipts					(六) 雜項收入 Miscellan- -eous Receipts	(七) 自用住宅 折舊 Depreci- -ation
計	(1) 利息 收入 Interest	(2) 投資 收入 Investment Income	(3) 其他財產 所得收入 Others		計	(1) 從私人 From Individuals	(2) 從政府 From Government	(3) 從企業(含 社會保險 受益) From Enterprises & Benefit of Social Insurance	(4) 從國外 From Abroad		
Subtotal	Interest	Investment Income	Others	Imputed Rent Income	Subtotal	From Individuals	From Government	From Enterprises & Benefit of Social Insurance	From Abroad	Miscellan- -eous Receipts	Depreci- -ation
54,279	30,709	9,387	14,184	62,785	165,148	46,837	35,111	82,148	1,052	170	47,397
94,048	43,306	28,343	22,399	71,304	210,033	53,034	38,718	118,281	—	55	67,832
48,510	27,153	8,199	13,158	62,922	167,012	51,407	35,629	78,397	1,579	186	47,408
63,320	29,581	12,278	21,461	81,909	198,333	49,983	33,374	113,982	994	—	59,146
48,999	23,502	12,984	12,513	63,389	170,862	50,623	38,412	80,423	1,404	173	48,301
249,054	25,203	205,587	18,264	74,860	187,861	44,110	44,569	99,182	—	16	61,007
46,789	23,482	11,285	12,023	63,480	179,313	50,542	39,030	88,475	1,265	177	51,474
106,044	30,524	34,807	40,714	66,287	217,046	54,454	45,107	117,486	—	—	74,566
53,237	26,444	11,691	15,103	64,985	177,532	48,545	40,492	86,483	2,012	198	51,599
111,486	35,932	35,098	40,456	68,024	185,459	42,883	45,147	93,798	3,631	61	84,433
54,538	28,702	11,544	14,293	65,747	187,030	53,986	42,184	89,171	1,689	168	53,693
98,938	38,088	39,865	20,986	67,506	200,787	56,772	49,368	94,330	317	91	72,764
51,913	28,817	8,661	14,436	66,852	208,079	53,337	42,666	110,596	1,479	181	50,917
137,128	47,882	38,018	51,228	80,637	266,694	53,008	50,867	162,819	—	143	64,702

Source: Directorate-General of Budget, Accounting and Statistics.

14-1、家庭平均每戶全年收支(續1)

單位：新臺幣元

年 別 Year	類 別 Category	平 均 每 戶 家 庭 全 年 支 出								
		(一)~(十五)	(一)~(十二)	(一) 食 品 費						
		家庭支出總計 Current Expenditures	消費支出合計 Consumption Expenditures	計 Subtotal	Food					
					(1) 主食品 Staple Food	(2) 副食品 Non-Staple Foods	(3) 乳酪類 Milk and Cheese	(4) 水果類 Fruits	(5) 其他食品 Others	(6) 婚生壽慶 喪祭宴費 Marriages, Birthday and Funerals
民國91年 2002	台灣地區	860,853	672,619	149,335	10,756	60,664	7,709	16,830	5,894	3,053
	新竹市	1,141,316	848,037	172,810	9,037	78,593	8,336	19,414	5,491	3,304
民國92年 2003	台灣地區	849,535	606,372	147,727	11,370	58,029	7,190	16,514	5,778	3,081
	新竹市	1,110,549	844,370	170,491	9,570	66,424	6,958	15,922	5,776	5,397
民國93年 2004	台灣地區	875,884	692,468	151,516	11,748	58,103	7,310	16,918	5,850	3,121
	新竹市	1,186,098	923,578	171,303	12,937	64,810	8,047	17,932	6,926	3,776
民國94年 2005	台灣地區	888,670	701,076	153,072	11,435	58,409	7,052	17,077	5,723	3,220
	新竹市	1,186,544	917,954	184,105	12,848	68,010	7,523	18,569	6,865	5,775
民國95年 2006	台灣地區	899,671	713,024	154,514	11,377	59,207	7,102	16,951	6,039	3,065
	新竹市	1,278,669	971,643	171,024	9,323	60,865	7,225	18,760	7,304	5,563
民國96年 2007	台灣地區	900,894	716,094	160,563	11,868	61,426	7,086	17,539	6,061	3,173
	新竹市	1,210,559	933,566	183,881	10,129	67,250	7,708	18,072	8,098	7,808
民國97年 2008	台灣地區	891,721	705,413	161,927	12,839	59,987	7,032	16,817	5,868	3,096
	新竹市	1,181,660	906,743	174,980	10,583	61,115	7,393	15,598	7,639	10,101

14-1、Average Family Income and Expenditure Per Household(Cont.1)

Unit:NT\$

Average Current Expenditure Per Household											
(7)	(二) 飲料費 Beverage			(三) 菸草 Tobacco	(四) 衣類及個人穿著 Clothing and Footwear			(五) 房租及 Rent and Water			
	計	(1)	(2)		計	(1)	(2)	計	(1) 房地租毛額 Rent		
		非酒精性 Non-Alcoholic	酒精性 Alcoholic			衣著類 Apparel	鞋襪類 Shoes and Hosiery		實付 Actual Rent	設算 Imputed Rent	
在外 伙食費 Board	Subtotal	Non-Alcoholic	Alcoholic	Tobacco	Subtotal	Apparel	Shoes and Hosiery	Subtotal	Actual Rent	Imputed Rent	
	44,430	6,208	3,070	3,137	6,213	23,958	17,534	6,424	140,356	13,997	116,053
	48,635	5,594	2,790	2,804	6,755	28,334	21,364	6,970	176,259	11,423	145,595
	45,757	6,225	3,123	3,102	5,990	23,480	17,038	6,442	140,785	13,916	116,736
	60,445	5,878	3,193	2,685	5,432	29,330	22,087	7,243	176,029	12,431	148,582
	48,466	6,497	3,205	3,292	6,185	24,065	17,126	6,939	140,303	13,167	116,888
	56,876	7,362	4,066	3,296	8,003	34,858	26,128	8,730	180,942	15,341	144,265
	50,156	6,461	3,256	3,205	6,091	23,863	17,082	6,781	144,110	13,280	120,212
	64,516	7,967	4,856	3,111	7,077	31,444	22,815	8,628	180,706	12,995	146,656
	50,774	6,745	3,354	3,391	6,402	23,957	16,929	7,028	145,811	12,782	122,031
	61,985	6,251	4,195	2,057	5,298	33,094	23,527	9,567	198,473	13,037	162,384
	53,410	6,525	3,215	3,310	6,212	23,431	16,424	7,007	147,927	13,650	123,487
	64,814	7,547	4,473	3,074	6,884	30,628	21,548	9,080	180,853	11,030	148,694
	56,288	6,304	3,299	3,005	5,562	22,447	15,445	7,002	147,287	13,882	122,662
	62,551	7,729	4,509	3,220	7,017	26,549	17,786	8,763	185,986	15,241	149,838

14-1、家庭平均每戶全年收支(續2)

單位：新臺幣元

年 別 Year	類 別 Category	平 均 每 戶 家 庭 全 年 支 出								
		水 費 Charges		(六) 燃 料 及 燈 光 Fuel and Light				(七) 家 具 及 Furniture and Family		
		(2)	(3)	計 Subtotal	(1)	(2)	(3)	計 Subtotal	(1)	(2)
		住宅裝修 及保險費 House Repairing and Installation	水 費 Water Charge		電 費 Electric Rate	氣 體 燃 料 Gas	其 他 燃 料 Others		家 具 設 備 Furniture	家 用 紡 織 類 用 品 Textile Furnishings
民國91年 2002	台灣地區	6,482	3,823	19,093	13,243	5,735	114	11,211	3,616	2,288
	新竹市	15,230	4,011	19,556	14,679	4,849	27	19,097	8,066	2,659
民國92年 2003	台灣地區	6,316	3,818	18,841	13,132	5,580	128	11,059	3,354	2,277
	新竹市	11,222	3,794	18,527	13,829	4,659	39	20,719	7,984	3,809
民國93年 2004	台灣地區	6,381	3,866	19,417	13,358	5,943	116	12,489	4,077	2,574
	新竹市	17,694	3,642	19,452	14,427	4,975	51	23,100	7,803	3,078
民國94年 2005	台灣地區	6,967	3,650	19,455	13,434	5,904	117	12,233	3,801	2,593
	新竹市	16,886	4,169	21,014	15,702	5,270	41	22,956	10,079	2,798
民國95年 2006	台灣地區	7,277	3,720	19,916	13,653	6,138	124	11,923	3,656	2,483
	新竹市	19,069	3,983	20,886	15,920	4,934	32	23,010	7,828	3,235
民國96年 2007	台灣地區	6,894	3,896	20,465	13,868	6,485	112	12,358	3,391	2,440
	新竹市	17,371	3,758	20,583	15,102	5,450	31	26,567	9,597	3,159
民國97年 2008	台灣地區	6,884	3,859	20,389	13,803	6,483	102	11,915	3,339	2,350
	新竹市	16,897	4,010	22,599	16,411	6,166	21	22,046	6,482	2,696

14-1、Average Family Income and Expenditure Per Household(Cont.2)

Unit:NT\$

家庭設備 Facilities		Average Current Expenditure Per Household								
(3)	(4)	(八) 家事管理 及服務	(九) 保健及 醫療用品	(十) 交通運輸 與通訊	(十一) 娛樂消遣及教育文化支出 Recreation, Education and Culture					
Durable Equipment	Household Equipment	Household Operations	Health Care and Medical	Transport and Communi- cations	計 Subtotal	(1) 旅遊 費用 Traveling	(2) 娛樂消遣 服務 Recreation Service	(3) 書報雜誌 文具 Books and Stationery	(4) 康樂器材 及附屬品 Recreation Facilities	(5) 教育與研 究費 Education and Research
3,980	1,326	13,750	82,627	82,248	90,919	21,449	9,453	5,066	7,967	46,984
7,117	1,256	24,146	107,817	119,506	126,103	36,680	11,106	6,778	12,452	59,087
4,091	1,337	12,583	84,651	36,208	87,441	18,058	9,173	4,655	8,499	47,056
7,903	1,024	20,452	112,386	118,183	127,311	26,833	10,742	6,895	18,452	64,388
4,454	1,383	13,370	89,447	86,873	92,213	20,545	9,551	4,619	8,866	48,632
10,893	1,325	17,936	120,644	147,551	128,248	31,346	14,044	6,334	14,358	62,166
4,485	1,353	13,109	93,982	88,037	91,059	20,951	9,433	4,419	8,485	47,772
8,909	1,171	13,962	112,568	142,722	134,696	30,327	11,826	5,849	16,825	69,869
4,481	1,304	12,481	99,292	88,049	91,669	22,831	8,611	4,184	8,016	48,027
10,754	1,193	20,721	109,650	141,455	153,197	48,447	10,720	6,273	18,506	69,251
5,223	1,304	12,151	102,407	89,256	89,680	22,149	8,372	3,871	9,045	46,243
12,669	1,141	18,507	125,312	126,984	143,700	45,680	10,096	6,223	17,303	64,399
4,918	1,308	13,043	103,285	84,499	88,122	20,469	8,212	3,503	8,428	47,509
11,830	1,037	15,848	140,222	122,381	133,718	37,712	8,903	5,443	16,910	64,751

14-1、家庭平均每戶全年收支(續3)

單位：新臺幣元

年 別 Year	類 別 Category	平 均 每 戶 家 庭 全 年 支 出							
		(十二) 雜 項 消 費 支 出							
		Miscellaneous							
	計	(1) 不屬前述 各項之 其他財貨	(2) 金融服務	(3) 人身保養 及整潔	(4) 理髮 沐浴	(5) 餐館舞廳 等場所食品 飲料菸酒	(6) 婚生壽慶喪 祭費(不含 食品費)	(7) 其他雜項 費用(含非 儲蓄性保 險)	
	Subtotal	Others Goods	Finance Service	Personal Case	Barber and Bath Shop Service	Restaurant, Dance Hall...	Marriage Birthday and Funeral	Others	
民國91年 2002	台灣地區	46,703	3,370	514	12,448	8,843	5,873	3,534	12,120
	新竹市	42,060	3,170	1,558	13,181	9,288	8,950	4,441	1,471
民國92年 2003	台灣地區	46,847	3,175	513	12,326	8,823	5,797	4,354	11,858
	新竹市	39,630	2,296	844	12,661	8,916	7,378	5,854	2,525
民國93年 2004	台灣地區	50,272	3,727	630	12,714	8,898	6,299	4,584	13,421
	新竹市	64,179	10,607	3,378	15,858	9,614	8,027	11,473	5,222
民國94年 2005	台灣地區	49,602	3,442	572	12,677	8,794	6,538	4,458	13,120
	新竹市	58,738	3,897	1,500	13,556	9,801	8,356	7,367	14,261
民國95年 2006	台灣地區	52,267	3,390	629	13,076	8,027	6,486	4,524	15,132
	新竹市	88,583	9,707	3,487	13,370	10,614	10,408	10,266	30,731
民國96年 2007	台灣地區	45,120	3,395	688	13,114	8,765	6,829	5,027	7,302
	新竹市	62,120	3,397	1,610	14,055	9,693	11,267	9,890	12,208
民國97年 2008	台灣地區	40,635	3,094	585	13,034	8,438	6,316	5,034	4,134
	新竹市	47,669	2,412	2,443	12,613	8,812	10,832	7,581	2,974

14-1、Average Family Income and Expenditure Per Household(Cont.3)

Unit:NT\$

Average Current Expenditure Per Household										可支配 所得 Disposable Income
(十三)~(十五)	(十三)	(十四) 賦稅支出 Taxes			(十五) 捐贈及其他移轉支出 Gifts and Other Transfer Expenditures					
非消費 支出合計	利息 支出	計	(1) 所得稅	(2) 其他 稅	計	(1) 對私人	(2) 對政府	(3) 對企業	(4) 對國外	
Nonconsumption Expenditures	Interest	Subtotal	Income Tax	Others	Subtotal	To Private	To Government	To Enterprises	To Abroad	
188,234	32,118	26,233	15,255	10,978	129,883	47,185	8,592	69,198	4,908	875,919
293,279	49,163	59,443	44,088	15,355	184,674	79,030	10,760	77,129	17,755	1,027,437
183,163	24,216	25,099	14,411	10,688	133,848	49,834	8,157	72,367	3,490	881,662
266,178	34,652	46,518	32,386	14,132	185,009	74,616	11,060	92,341	6,991	1,078,255
183,416	20,141	27,308	16,325	10,983	135,968	50,113	8,262	73,566	4,027	891,249
262,520	17,430	68,177	54,495	13,682	176,914	73,341	12,462	86,160	4,951	1,217,297
187,594	20,469	27,653	16,735	10,918	139,471	52,794	8,182	75,224	3,271	894,574
268,589	31,350	51,231	34,903	16,329	186,008	70,685	10,448	91,158	13,717	1,092,427
186,647	18,805	28,758	17,778	10,980	139,085	51,240	7,817	76,737	3,290	913,092
307,026	29,468	77,508	61,781	15,727	200,049	83,193	9,830	100,866	6,159	1,171,277
184,800	18,278	27,406	16,335	11,071	139,116	51,717	7,725	76,943	2,731	923,874
276,993	29,569	61,443	46,840	14,603	185,982	78,063	8,947	95,505	3,466	1,277,464
186,308	18,247	27,987	17,016	10,971	140,073	49,801	7,335	79,897	3,040	913,687
274,917	37,088	60,740	44,428	16,312	177,088	69,359	10,321	93,692	3,716	1,187,288

14-1、家庭平均每戶全年收支(續4)

單位：新臺幣元

年 別	類 別	家庭戶數	平均每戶人數	平均每戶就業人數	平均 每 戶 家 庭 全 年 收 入			
					(一)~(七) 所得總額	(一)~(六) 所得收入 合 計	(一) 受僱人員報 酬	計
Year	Category	No. of Households	No. of Persons Per Households	No. of Persons Employed Per Households	Current Receipts	Total Receipts	Compensation of Employees	Subtotal
民國98年 2009	台灣地區	7,688,014	3.34	1.46	1,128,201	1,074,180	608,940	145,223
	新竹市	136,188	3.51	1.46	1,489,633	1,426,854	859,110	111,887

年 別	類 別	平均 每 戶 家 庭 全 年 收 入						平均 每 戶
		移轉收入 Receipts				(六) 雜項收入 Miscellaneous Receipts	(七) 自用住宅 折 舊 Depreciation	(一)~(十五) 家庭支出總 計 Current Expenditures
Year	Category	(2) 從政府 From Government	(3) 社會保險受 益 Benefit of Social Insurance	(4) 從企業 From Enterprises	(5) 從國外 From Abroad			
民國98年 2009	台灣地區	60,086	84,337	1,895	1,027	170	54,021	892,255
	新竹市	61,250	137,296	5,042	5,150	91	62,779	1,249,519

年 別	類 別	平 均 每 戶 家 庭 全 年 支 出						
		beverages and betel nuts	(三) 衣著鞋襪及服飾用品 Clothing and footwear			(四) 住宅 Housing.		
Year	Category	(2) 酒精性飲料 Alcoholic beverages	計 Subtotal	(1) 衣著及服飾 用品 Clothing	(2) 鞋類 Footwear	計 Subtotal	(1) 房地租賃 Actual rentals for housing	(2) 自有房屋及 其他自用營 建物之房地 租賃 Imputed rentals of owner-occupiers
民國98年 2009	台灣地區	3,097	22,483	16,127	6,356	171,482	12,023	120,429
	新竹市	3,313	33,210	25,016	8,194	216,940	21,110	144,841

14-1、Average Family Income and Expenditure Per Household(Cont.4)

Unit:NT\$

Average Current Receipts Per Household									
(二) 產業主所得 Entrepreneurial Income			(三) 財產所得收入 Property Income				(四)	(五) 經常 Current Transfer	
(1)	(2)	(3)		(1)	(2)	(3)	自用住宅 設算租金 收入		(1)
農業淨 收入	營業淨 收入	執行業務 淨收入	計	利息 收入	投資 收入	其他財產 所得收入	Imputed Rent Income	計	從私人
Net Agriculture Income	Net Operation Surplus	Net Professional Income	Subtotal	Interest	Investment Income	Others		Subtotal	From Individuals
14,584	123,473	7,166	50,660	24,536	12,492	13,632	66,407	202,780	55,435
1,961	96,133	13,793	122,851	36,946	41,770	44,135	82,062	250,853	42,116
Average Current Expenditure Per Household									
(一)~(十二)		(一) 食品及非酒精飲料 Food and non-alcoholic beverages						(二) 菸酒及檳榔 Tobacco,alcoholic	
消費支出 合計	計	(1)	(2)	(3)	(4)	(5)	(6)	計	(1)
Consumption Expenditures	Subtotal	Main food	Supplementar y food	Milk,cheese and eggs	Fruit	Others	Sugar,jam,honey ,confectionery and seasonings	Subtotal	Tobacco
705,680	107,850	14,391	59,346	7,884	15,760	4,055	6,414	9,862	6,765
956,498	118,471	14,539	68,267	8,386	15,653	4,964	6,662	10,204	6,891
Average Current Expenditure Per Household									
服務、水電瓦斯及其他燃料 water,electricity,gas and other fuels							(五) 家具設備及 Furnishings,household		
(3)	(4)	(5)	(6)	(7)	(8)	(9)		(1)	(2)
借用或配 住房屋之 房地租設 算	住宅裝修 及服務	水費及垃 圾清潔費	自用住宅、 居家設備及 其他營建物 保險費	電費	氣體燃料	其他	計	家具設備 及修理	家用紡織 類用品及 修補
Imputed rentals of issued and leased	Maintenance and repair of the dwelling	Water supply and refuse collection	House insurance	Electricity	Gas	Liquid and solid fuels	Subtotal	Furniture and furnishings	Household textiles
4,863	9,449	3,744	491	13,829	6,566	88	17,850	3,637	2,383
3,424	19,607	3,832	575	17,617	5,890	45	29,451	7,354	2,567

14-1、家庭平均每戶全年收支(續5)

單位：新臺幣元

年 別 Year	類 別 Category	平 均 每 戶 家 庭 全 年 支 出							
		家務維護 equipment and routine household maintenance				(六) 醫療保健 Health			
		(3) 家庭耐久 設備及修 理	(4) 家庭其他 用具	(5) 家庭個人 及其他服 務	(6) 家庭非耐 久物品支 出	計	(1) 醫療用具 設備及器 材	(2) 住院診療及 非受雇醫院 醫護服務	(3) 醫療用品支 出(包括中西 藥在內)
		Durable household equipment	Glassware,table ware,small tools and miscellaneous accessories	Domestic services and household services	Non-durable household goods	Subtotal	Therapeutic equipment	Outpatient and hospital services	Pharmaceutic al and other medical products
民國98年 2009	台灣地區	4,953	1,684	1,236	4,002	101,969	2,092	17,890	9,177
	新竹市	12,246	2,128	1,721	3,435	147,030	3,563	36,868	13,574

年 別 Year	類 別 Category	平 均 每 戶 家 庭 全 年 支 出							
		(九) 休閒與文化 Recreation and culture				(十) 教育 Education			
		(3) 其他通訊 費	計	(1) 套裝旅遊 (不含自助 旅遊)	(2) 娛樂消遣 及文化服 務	(3) 書報雜誌 文具	(4) 教育消遣 康樂器材 及其附屬 品	計	(1) 各級學校 學雜費
		Postal and communicatio n services	Subtotal	Package holidays	Recreational and cultural services	Newspapers,b ooks and stationery	Recreational facilities	Subtotal	Tuition of the formal education
民國98年 2009	台灣地區	22,875	35,389	12,091	8,720	6,610	7,968	42,510	27,417
	新竹市	29,710	55,230	17,004	10,482	9,947	17,798	70,024	40,461

年 別 Year	類 別 Category	平 均 每 戶 家 庭 全 年 支 出							
		消費合計 goods and services						(十三)- (十四)非 消費支出 合計	(十三) 利息支出
		(3) 人身保養 及整潔美 容用品	(4) 理髮及沐 浴等美容 費用	(5) 婚生壽慶 喪祭費(不 包括食品 費)	(6) 其他什項 費用	(7) 其他非儲 蓄性保費 支出	(8) 社會保障		
		Appliances,art icles and products for personal care Case	Hairdressing salons and personal grooming establishments	Expenses of marriage,birth and funeral(food excl.)	Other miscellaneous expenses	Non-saving insurance	Social protection	Nonconsump tion Expenditures	Interest
民國98年 2009	台灣地區	13,214	8,264	4,686	513	3,549	5,438	186,575	14,531
	新竹市	14,530	8,260	9,153	1,871	1,587	10,047	293,021	21,120

14-1、Average Family Income and Expenditure Per Household(Cont.5)

Unit:NT\$

Average Current Expenditure Per Household									
		(七) 交通 Transport					(八) 通訊 Communication		
(4) 人身意外 災害醫療 保險 Life & casualty insurance	(5) 健保就診 消費 Medical consumption of NHI*	計 Subtotal	(1) 個人交通 工具之購 置 Purchase of vehicles	(2) 個人交通 設備使用 管理及保 養費 Operation of transport equipment	(3) 乘交通設 備及其他 交通服務 (含車管雜 Transport services	(4) 汽、機車 保險費 Insurance of vehicles	計 Subtotal	(1) 個人通訊 工具之購 置 Purchase of communication equipment	(2) 個人通訊設 備使用管理 及保養費 Operation of communication equipment
15,217	57,593	66,326	8,898	43,567	9,575	4,287	23,526	599	53
20,702	72,324	107,162	27,091	61,995	10,888	7,188	30,828	1,040	78

Average Current Expenditure Per Household									
		(十一) 餐廳及旅館 Restaurants and hotels					(十二) 什項 Miscellaneous		
(2) 各種補習 費 Tuition except for the formal education and tutors	(3) 家庭教師 Tutors	計 Subtotal	(1) 婚生壽慶 喪祭宴費 Catering services of marriage,birth and funeral	(2) 餐館等場 所飲食交 際費 Food and beverages in restaurants	(3) 在外伙食 費 Category	(4) 住宿服務 (不含套裝 旅遊之住 宿) Accommodati on services	計 Subtotal	(1) 不屬前述 各項之其 他財貨及 個人用品 Jewellery,clocks, watches and other personal effects	(2) 金融服務 Financial services
14,935	157	66,112	1,759	6,227	54,828	3,297	40,321	4,067	589
27,171	2,392	85,115	1,804	10,614	68,010	4,686	52,832	5,658	1,724

Average Current Expenditure Per Household								可支配所得 Disposable Income	儲蓄 Saving
(十四) 經常移轉支出 Current Transfer Expenditures									
計 Subtotal	(1) 對私人 To Private	(2) 對政府 To Government			(3) 社會保險 To Enterprises	(4) 對國外 To Abroad			
		小計 Sub-subtotal	(a) 綜合所得稅 Subtotal	(b) 其他賦稅 To Private	(c) 彩券及其他 To Government				
172,044	48,303	32,492	14,435	10,961	7,096	87,784	3,466	887,605	181,925
271,901	77,403	77,528	50,706	16,936	9,886	109,077	7,892	1,133,833	177,335

14-1、家庭平均每戶全年收支(續完)

單位：新臺幣元

年 別	類 別	家庭戶數	平均每戶人 數	平均每戶就 業人數	平均 每 戶 家 庭 全 年 收 入			
					(一)~(七) 所得總額	(一)~(六) 所得收入 合 計	(一) 受僱人員報 酬	(二) 產業主所得
Year	Category	No. of Households	No. of Persons Per Households	No. of Persons Employed Per Households	Current Receipts	Total Receipts	Compensation of Employees	Entrepreneurial Income
民國99年	台灣地區	7,840,923	3.25	1.44	1,123,761	1,071,938	619,014	145,430
2010	新竹市	140,282	3.53	1.66	1,507,942	1,448,209	938,797	143,108
民國100年	台灣地區	7,959,828	3.29	1.49	1,157,895	1,104,265	646,849	147,071
2011	新竹市	143,482	3.45	1.81	1,556,284	1,479,675	946,902	162,471
民國101年	台灣地區	8,077,323	3.23	1.46	1,176,877	1,122,379	647,332	148,332
2012	新竹市	147,214	3.29	1.50	1,518,434	1,439,066	920,481	108,862

年 別	類 別	平 均 每 戶 家 庭 全 年 支 出						
		(一)~(十四) 家庭支出 總計	(一)~(十二) 消費支出 合計	(一) 食品及非酒 精飲料	(二) 菸酒及檳榔	(三) 衣著鞋襪及 服飾用品	(四) 住宅服務、 水電瓦斯及 其他燃料	(五) 家具設備及 家務維護
Year	Category	Current Expenditures	Consumption Expenditures	Food and non- alcoholic beverages	Tobacco,alcoh olic	Clothing and footwear	Housing,water, electricity,gas and other fuels	Furnishings,househo ld equipment and routine household maintenance
民國99年	台灣地區	884,877	702,292	107,662	9,201	22,664	172,576	17,429
2010	新竹市	1,203,998	940,387	123,129	13,232	29,170	206,673	26,899
民國100年	台灣地區	925,288	729,010	108,514	9,750	22,623	177,787	18,174
2011	新竹市	1,309,091	982,122	120,871	9,228	32,537	230,323	34,943
民國101年	台灣地區	926,489	727,693	110,917	9,481	22,053	177,264	18,167
2012	新竹市	1,241,684	935,237	122,908	11,692	26,821	233,789	32,327

年 別	類 別	平 均 每 戶 家 庭 全 年 支 出						
		(九) 休閒與文化 Recreation and culture					(十)	(十一)
		計	(1) 套裝旅遊 (不含自助 旅遊)	(2) 娛樂消遣及 文化服務	(3) 書報雜誌文 具	(4) 教育消遣康 樂器材及其 附屬品	教育	餐廳及旅館
Year	Category	Subtotal	Package holidays	Recreational and cultural services	Newspapers,boo ks and stationery	Recreational facilities	Education	Restaurants and hotels
民國99年	台灣地區	37,247	13,888	9,795	6,089	7,475	40,054	68,195
2010	新竹市	57,375	17,521	15,231	7,453	17,171	57,073	86,161
民國100年	台灣地區	38,503	14,752	10,330	5,690	7,732	37,193	74,073
2011	新竹市	75,320	30,328	18,959	7,264	18,769	54,409	98,824
民國101年	台灣地區	38,440	15,550	9,968	5,374	7,548	34,417	77,000
2012	新竹市	57,670	25,479	13,575	4,916	13,700	42,643	99,403

14-1、Average Family Income and Expenditure Per Household(Cont.End)

Unit:NT\$

Average Current Receipts Per Household									
(三) 財產所得 收入 Property Income	(四) 自用住宅設 算租金收入 Imputed Rent Income	(五) 經常移轉收入						(六) 雜項收入 Miscellan- eous Receipts	(七) 自用住宅 折 舊 Depreciation
		計	(1) 從私人	(2) 從政府	(3) 社會保險受 益	(4) 從企業	(5) 從國外		
		Subtotal	From Individuals	From Government	Benefit of Social Insurance	From Enterprises	From Abroad		
48,387	65,885	193,047	59,536	47,575	83,174	1,396	1,365	174	51,823
74,786	70,193	221,259	58,432	45,973	113,494	3,360	-	66	59,733
49,553	66,895	193,724	57,463	47,620	85,583	1,650	1,408	173	53,630
84,598	76,412	209,228	64,112	47,016	96,820	1,279	0	64	76,609
47,446	67,398	211,718	57,935	20,284	101,259	1,434	807	154	54,498
86,106	73,217	250,372	74,786	53,930	120,858	797	0	27	79,368

Average Current Expenditure Per Household									
(六) 醫療保健 Health	(七) 交通 Transport					(八) 通訊 Communication			
	計	(1) 個人交通工 具之購置	(2) 個人交通設 備使用管理 及保養費	(3) 乘交通設備 及其他交通 服務(含車 位雜費)	(4) 汽、機車保 險費	計	(1) 個人通訊工 具之購置	(2) 個人通訊設備 使用管理及保 養費	(3) 其他通訊費
	Subtotal	Purchase of vehicles	Operation of transport equipment	Transport services	Insurance of vehicles	Subtotal	Purchase of communication equipment	Operation of communication equipment	Postal and communicatio n services
101,089	64,650	7,574	43,536	9,496	4,045	23,283	579	59	22,645
138,743	120,003	45,044	58,584	9,200	7,175	31,056	1,472	12	29,572
106,607	70,598	10,984	45,422	9,862	4,330	24,162	746	44	23,373
126,505	108,912	26,804	61,867	12,304	7,936	31,210	2,036	15	29,159
105,869	69,320	8,598	46,445	10,021	4,256	25,413	-	-	-
132,490	94,866	19,255	58,712	10,301	6,598	29,655	-	-	-

Average Current Expenditure Per Household									(十二) 可支配所得 Disposable Income	(十三) 儲蓄 Saving
(十二) 什項消費 Miscellaneous	(十三)-(十 四)非消費 支出合計 Nonconsum- ption Expenditures	(十三) 利息支出 Interest	(十四) 經常移轉支出 Current Transfer Expenditures							
			計	(1) 對私人	(2) 對政府	(3) 社會保險	(4) 對國外			
			Subtotal	To Private	To Governm	To Enterprises	To Abroad			
38,241	182,585	12,825	169,760	43,435	29,467	93,834	3,025	889,353	187,061	
50,872	263,611	21,641	241,971	61,591	49,899	120,084	10,397	1,184,598	244,211	
41,026	196,278	12,891	183,387	47,848	33,365	99,120	3,055	907,988	187,061	
59,041	326,969	25,351	301,618	87,954	73,428	127,964	12,272	1,152,707	170,585	
39,350	198,796	12,149	186,646	48,192	33,848	102,423	2,183	923,584	195,891	
50,974	306,447	24,553	281,894	62,428	80,508	129,273	9,685	1,132,620	197,383	

14-2、家庭現代化設備普及率

單位：%

年 底 別 End of Year	彩色電視機			數位影音 光碟機	攝 影 機	音 響	鋼 琴 (含電子 琴)
	Color TV Sets	一般彩色 電視機 Non-LCD TV	液晶、 電漿電視 LCD、PDP TV	DVD Player	Movies Camera	Stereo	Piano
民國92年底 End of 2003	99.01	60.06	15.45	52.47	25.14
民國93年底 End of 2004	98.58	64.42	15.04	49.52	18.86
民國94年底 End of 2005	99.33	61.88	13.31	49.56	23.64
民國95年底 End of 2006	98.66	70.65	24.00	51.87	24.55
民國96年底 End of 2007	98.69	73.02	13.01	50.04	20.10
民國97年底 End of 2008	99.15	83.69	35.99	65.52	14.32	42.35	18.50
民國98年底 End of 2009	98.35	68.29	53.67	65.97	12.98	47.14	18.03
民國99年底 End of 2010	100.00	70.68	55.34	60.62	10.98	41.25	16.03
民國100年底 End of 2011	97.06	56.82	68.74	64.29	12.99	40.40	28.33
民國101年底 End of 2012	99.67	50.65	76.03	53.38	13.34	34.61	16.93

年 底 別 End of Year	汽 車	機 車	電磁爐	冷暖氣機	除濕機	洗衣機	烘衣機
	Sedan Vehicle	Motor Bicycle	Electro Magnetic Oven	Air Conditioner	Dehumidifier	Washing Machine	Drier
民國92年底 End of 2003	71.68	86.13	48.15	92.26	55.96	95.32	41.64
民國93年底 End of 2004	62.56	83.11	50.45	91.71	50.99	94.14	38.31
民國94年底 End of 2005	64.69	87.27	45.03	93.22	58.95	98.33	43.35
民國95年底 End of 2006	74.53	83.50	51.55	94.68	65.36	96.35	47.20
民國96年底 End of 2007	70.38	87.40	47.01	93.63	56.66	97.65	38.37
民國97年底 End of 2008	68.98	87.61	43.27	95.74	59.21	96.63	36.85
民國98年底 End of 2009	70.11	81.61	43.66	94.04	61.52	97.66	33.50
民國99年底 End of 2010	63.89	86.64	43.38	95.32	58.57	96.98	36.30
民國100年底 End of 2011	71.99	86.33	47.66	96.05	65.37	97.65	41.63
民國101年底 End of 2012	66.91	87.94	45.21	94.37	58.53	97.72	33.97

資料來源：行政院主計總處。

14-2、Percentage of Modern Household Equipments

Unit : %

數位相機	電視遊樂器	錄放影機	有線電視頻道設備	家用電腦	電 話	行動電話	上網際網路
Digital Camera	Video Game	Video Tape Recorder	Cable TV	Personal Computer	Telephone	Cell Phone	Interent Facility
...	18.93	32.10	84.96	73.04	98.99	90.93	60.09
33.04	...	23.44	87.69	71.39	97.39	87.90	61.02
44.91	...	18.00	89.70	74.63	97.28	91.63	65.27
59.17	...	26.45	84.41	76.52	97.99	90.60	69.46
54.04	13.65	...	89.76	72.71	95.98	90.37	64.46
60.22	18.95	...	90.40	79.25	95.34	93.01	74.36
63.37	17.97	...	90.43	81.02	95.69	93.66	74.68
60.12	17.83	...	92.69	80.05	94.01	93.97	76.37
67.95	23.36	...	85.72	81.98	96.00	94.00	79.98
55.01	15.29	...	90.72	76.68	92.98	92.57	76.63

空氣清淨機	濾水器	吸塵器	熱水器	開飲機	微波爐(含烤箱)	報 紙	期刊雜誌
Air-clean Machine	Water Filter Machine	Vacuum Cleaner	Geyser	Hot-warm Water Fountain	Microwave Oven	Newspaper	Magazine
18.20	59.00	68.19	97.30	51.67	69.67	39.23	19.73
16.12	57.87	59.69	97.28	54.16	60.50	32.20	22.17
17.65	56.63	59.67	98.62	62.32	59.08	37.28	16.97
20.78	63.30	61.06	98.43	48.95	60.34	32.74	26.61
16.03	56.28	58.16	98.35	58.05	65.49	31.63	15.99
20.46	54.87	55.14	99.15	48.54	63.32	29.53	21.02
20.66	57.38	60.78	98.32	51.28	58.66	28.35	17.91
16.57	53.86	57.03	98.00	50.38	58.73	25.70	14.62
19.31	60.66	62.74	99.00	50.77	58.69	25.65	20.38
16.02	51.47	54.41	98.01	50.72	58.07	19.73	15.04

Source: Directorate-General of Budget, Accounting and Statistics

14-3、家庭現代化設備數量

單位：台、輛、份 / 百戶

年 底 別 End of Year	彩色電視機			數位影 音光碟機	攝 影 機	音 響	鋼 琴 (含電子 琴)
	Color TV Sets	一般彩 色電視機 Non-LCD TV	液晶、 電漿電視 LCD、PDP TV	DVD Player	Movies Camera	Stereo	Piano
民國92年底 End of 2003	166.16	68.48	15.45	67.23	25.81
民國93年底 End of 2004	174.92	74.33	15.74	57.82	19.21
民國94年底 End of 2005	185.95	75.54	14.29	61.15	25.30
民國95年底 End of 2006	182.95	93.64	24.67	62.56	26.22
民國96年底 End of 2007	184.06	91.62	13.35	60.35	21.52
民國97年底 End of 2008	184.15	138.32	45.83	79.98	15.55	47.16	19.10
民國98年底 End of 2009	187.15	110.46	76.69	84.16	14.31	57.36	20.00
民國99年底 End of 2010	187.37	110.95	76.42	71.23	11.65	47.89	17.07
民國100年底 End of 2011	193.04	87.58	105.46	79.98	15.38	50.16	29.00
民國101年底 End of 2012	191.09	78.20	112.89	67.39	14.30	39.59	17.58

年 底 別 End of Year	機 車	電磁爐	冷暖氣 機	除濕機	洗衣機	烘衣機	空氣清 淨機
	Motor Bicycle	Electro Magnetic Oven	Air Conditioner	Dehumidifier	Washing Machine	Drier	Air-clean Machine
民國92年底 End of 2003	157.78	49.47	238.42	70.02	97.68	41.64	21.86
民國93年底 End of 2004	154.36	51.69	216.22	61.66	101.01	39.73	19.67
民國94年底 End of 2005	173.45	49.35	243.18	69.90	103.93	43.66	20.30
民國95年底 End of 2006	159.22	53.57	262.89	88.78	99.01	47.20	25.79
民國96年底 End of 2007	161.44	48.39	267.23	77.59	102.71	39.04	19.38
民國97年底 End of 2008	171.04	45.39	264.00	78.45	102.90	37.16	24.13
民國98年底 End of 2009	160.54	45.67	272.22	80.58	101.27	33.50	24.32
民國99年底 End of 2010	185.05	43.38	266.97	83.59	102.59	36.63	20.24
民國100年底 End of 2011	172.25	48.34	298.24	99.63	104.33	41.96	23.97
民國101年底 End of 2012	182.41	45.88	267.68	85.49	104.35	33.97	19.62

資料來源：行政院主計總處。

14-3、Number of Modern Household Equipments

Unit : Per/hunderd households

數位相機	電視遊樂器	錄放影機	有線電視頻道設備	家用電腦	電話	行動電話	汽車
Digital Camera	Video Game	Video Tape Recorder	Cable TV	Personal Computer	Telephone	Cell Phone	Sedan Vehicle
...	19.63	35.12	84.96	95.07	132.35	211.34	90.46
34.87	...	24.14	87.69	95.67	137.62	221.25	81.35
53.55	...	19.32	89.70	106.98	136.61	249.16	86.65
73.82	...	27.47	84.41	119.69	134.55	246.33	103.11
69.34	15.97	...	90.12	109.77	125.70	233.15	90.97
77.84	22.86	...	93.42	129.92	119.41	250.99	88.45
86.74	19.67	...	94.74	141.22	123.40	260.20	92.50
79.88	22.76	...	96.01	145.74	113.78	272.65	87.88
99.76	25.35	...	94.07	157.61	119.14	269.00	95.36
77.64	16.29	...	93.09	143.34	104.91	257.67	87.96

濾水器	吸塵器	熱水器	開飲機	微波爐(含烤箱)	報紙	期刊雜誌
Water Filter Machine	Vacuum Cleaner	Geysar	Hot-warm Water Fountain	Microwave Oven	Newspaper	Magazine
60.31	75.61	118.08	56.04	98.29	41.54	28.48
59.46	69.57	121.16	58.60	61.75	35.19	30.17
58.64	68.64	127.51	70.25	60.41	39.26	25.61
64.96	69.40	122.93	51.61	60.67	35.37	36.26
58.63	65.26	124.71	65.40	66.15	35.26	26.27
56.65	60.90	131.08	53.69	63.32	33.76	31.20
58.71	68.79	127.00	56.30	59.00	29.72	22.91
55.88	63.65	129.43	54.68	58.73	28.04	22.22
63.33	74.72	132.53	56.46	60.02	26.32	29.04
52.42	63.41	133.57	54.66	58.07	20.40	18.69

Source: Directorate-General of Budget, Accounting and Statistics

重要統計名詞定義

1. 可支配所得：所得總額(經常性收入)減去無法自由支配使用之非消費支出（如賦稅支出、利息支出、捐贈及其他移轉支出）及自用住宅及其他營建物設算折舊後，即為家庭可支配所得，可由家庭自由支配使用於消費或儲蓄。
2. 經常性支出：分為消費支出及非消費支出。
3. 消費支出：係指購買生活有關之物品與勞務支出而言。

The Definition of Important Statistical Terms

1. Disposable income: The amount after deducting non-consumption expenditures (e.g. expenses for tax, interest, donation and other transfer expenditures) that cannot be utilized freely and imputed house depreciation from current receipts. Disposable income can be used freely for consumption or saving.
2. Current expenditures: This consists of consumption and non-consumption expenditures.
3. Consumption expenditures: This refers to purchase of commodities and labor expenditures.

拾伍、其他

15-1、郵政機構概況

單位：局、所、處

年 底 別 End of year	總 計 Grand Total	管理 機構 Adminstration Establishments	自 Major		
			合 計 Total	支 局 Branch Office	各級郵局 Post Offices
民國92年底 End of 2003	153	1	26	26	—
民國93年底 End of 2004	120	1	27	27	—
民國94年底 End of 2005	116	1	27	27	—
民國95年底 End of 2006	79	1	27	27	—
民國96年底 End of 2007	50	1	27	27	—
民國97年底 End of 2008	50	1	27	27	—
民國98年底 End of 2009	51	1	27	27	—
民國99年底 End of 2010	53	1	27	27	—
民國100年底 End of 2011	47	1	27	27	—
民國101年底 End of 2012	48	1	26	26	—

資料來源：中華郵政股份有限公司。

X V. Other

15-1、Summary of Postal Establishments

Unit : Office

辦 Establishments				委 辦 Agential Establishments		
汽車行動郵局 Mobile P.O.	火車行動郵局 Train P.O.	臨時郵局 Temporary P.O.	臨時支局 Temporary Branch Office	合 計 Total	代辦所 Postal Agencies	代售處 Stamp Sales Agencies
—	—	—	—	126	23	103
—	—	—	—	92	23	69
—	—	—	—	88	23	65
—	—	—	—	51	4	47
—	—	—	—	22	4	18
—	—	—	—	22	4	18
—	—	—	—	23	5	18
—	—	—	—	25	7	18
—	—	—	—	19	7	12
—	—	—	—	21	9	12

Source : Chunghwa Post Co., Ltd.

15-2、中華電信業務機構及市內電話概況

單位：局、處；戶、戶 / 百人

年底別 End of Year	業 務 機 構				
	合 計	分公司	特等營運處	一甲營運處	一乙營運處
	Total	Branch	Special Branch	1st A Branch	1st B Branch
民國92年底 End of 2003	5	—	1	—	—
民國93年底 End of 2004	5	—	1	—	—
民國94年底 End of 2005	5	—	1	—	—
民國95年底 End of 2006	5	—	1	—	—
民國96年底 End of 2007	5	—	1	—	—
民國97年底 End of 2008	5	—	1	—	—
民國98年底 End of 2009	5	—	1	—	—
民國99年底 End of 2010	5	—	1	—	—
民國100年底 End of 2011	5	—	1	—	—
民國101年底 End of 2012	7	—	1	—	—

資料來源：中華電信股份有限公司、中華民國統計資訊網。

15-2、Chunghwa Telecommunications Organization and Telephone Business

Unit : Office,Households/Person

Operation Organization					市內電話 City Telephone	
二甲營運處 2nd A Branch	二乙營運處 2nd B Branch	服務中心 Service center	工程處 EngineerBranch	代辦處 Agency	用戶數 Number of Subscribers	每百人用戶數 Subscribers Per 100 Population
—	—	4	—	—	279,170	72.91
—	—	4	—	—	279,994	72.36
—	—	4	—	—	277,575	71.05
—	—	4	—	—	271,175	68.69
—	—	4	—	—	264,985	66.41
—	—	4	—	—	256,808	63.35
—	—	4	—	—	246,439	59.88
—	—	4	—	—	241,000	58.02
—	—	4	—	—	260,731	62.07
—	—	6	—	—	255,404	60.09

Source : Chunghwa Telecommunications.

15-3、電力供應情形

年 別 Year	合 計 Total			電
	年底戶數〔戶〕 Consumers End of Year	用電量〔度〕 Power sold	每用戶全年 平均用電量〔度〕 Main Consumption of Electricity	年底戶數(戶) Consumers End of Year
民國92年 2003	183,847	7,339,554,206	39,922	4,417
民國93年 2004	186,422	7,918,977,131	42,479	4,435
民國94年 2005	190,553	8,860,562,549	46,499	4,437
民國95年 2006	194,485	9,259,498,223	47,610	4,427
民國96年 2007	201,301	9,606,455,372	47,722	4,423
民國97年 2008	208,893	9,696,677,842	46,419	4,386
民國98年 2009	216,888	9,094,584,187	41,932	4,351
民國99年 2010	221,734	9,645,071,459	43,498	4,388
民國100年 2011	226,493	9,624,257,957	42,493	4,415
民國101年 2012	232,656	9,634,873,526	41,413	4,475

資料來源：臺灣電力公司。

15-3、The Supply Status of Electric Power

力		電 燈		
Electric Power		Electric Light		
用電量〔度〕	每用戶全年 平均用電量〔度〕	年底戶數(戶)	用電量〔度〕	每用戶全年 平均用電量〔度〕
Consumption of Electricity	Main Consumption of Electricity	Consumers End of Year	Consumption of Electricity	Average Power Expenditure per Lighting Customer
6,293,631,354	1,424,866	179,430	1,045,922,852	5,829
6,847,101,044	1,543,878	181,987	1,071,876,087	5,890
7,712,637,042	1,738,255	186,116	1,147,925,507	6,168
8,094,614,334	1,828,465	190,058	1,164,883,889	6,129
8,415,543,695	1,902,678	196,878	1,190,911,677	6,049
8,503,377,549	1,938,755	204,507	1,193,300,293	5,835
7,916,052,244	1,819,364	212,537	1,178,531,943	5,545
8,448,122,861	1,925,279	217,346	1,196,948,598	5,507
8,396,375,142	1,901,784	222,078	1,227,882,815	5,529
8,441,007,689	1,886,259	228,181	1,193,865,837	5,232

Source : Taiwan Power Co.

15-4、觀光遊憩區遊客人次

Number of Scenic Spots

單位：人次、百分比

Unit : Persons,%

年 別 Year	遊 客 人 次 Visitor(person)	上 年 遊 客 人 次 Visitor of the same period in last year	增 減 數 Number of increase	成 長 率〔%〕 Rate of increase
民國92年 2003	18,019	37,764	-19,745	-52.29
民國93年 2004
民國94年 2005
民國95年 2006	922,000
民國96年 2007	964,000	922,000	42,000	4.56
民國97年 2008	1,070,000	964,000	106,000	11.00
民國98年 2009	1,166,000	1,070,000	96,000	8.97
民國99年 2010	987,252	1,166,000	-178,748	-15.33
民國100年 2011	401,749	987,252	-585,503	-59.31
民國101年 2012	504,292	401,749	102,543	25.52

資料來源：本府城市行銷處。

Source : Department of City Marketing

備註：1.古奇峰樂園於92年6月16日停業。

2.港南運河風景區於95年1月開始統計遊客人次。

重要統計名詞定義

1. 電燈用戶數：係指包燈及表燈的用戶數。包燈指包制電燈，由電力公司控制電源之開啟與關閉；表燈指一般表制用戶電燈。
2. 電燈用電量：係指包燈及表燈的用電量。

The Definition of Important Statistical Terms

1. Number of customers using lights: The number of households using flat-rate lighting and metered lighting. The flat-rate lighting means the lighting with fixed rate, where the power company controls on and off of the power; metered lighting refers to the lighting for general meter users.
2. Energy consumption of lighting: The amount of power consumed by flat-rate lighting and metered lighting.