105 年新竹市
人口統計分析報告

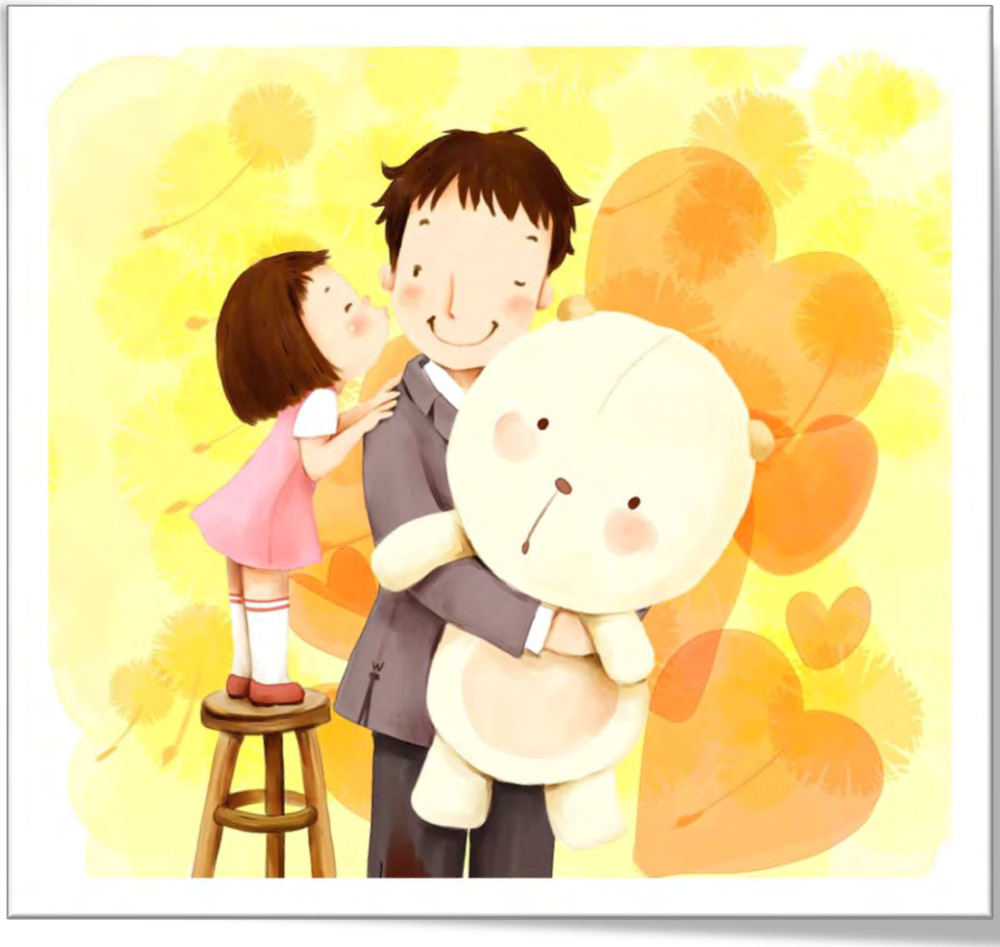

新竹市政府主計處編印

中華民國 106 年 8 月

目錄

摘要 1

105 年新竹市人口統計重要指標 2

前言 3

壹、　人口概況 5

一、人口分布 5

二、人口密度 5

三、戶數與戶量 7

貳、　人口動態統計 11

一、　人口成長趨勢 11

二、　自然動態 13

三、　社會動態 14

四、　生育率 15

參、　人口特性分析 18

一、　性別分析 18

二、　年齡分析 19

三、　教育程度分析 23

四、　婚姻狀況分析 25

摘要

本市 105 年底戶籍人口數為 437,337 人，較上年底增加 0.75％；人口密度每平方公里 4,199 人，較 104 年底每平方公里增加 31.46 人；105 年底粗出生率與總生育率則分別為 10.55‰與 1,330‰。

因社會文化變遷緣故，致單身戶及核心家庭型態日漸普遍。戶量方面，105 年底平均每戶人口數為 2.73 人，呈逐年遞減之趨勢；戶數方面，105 年底本市戶數 160,460 戶，較上年底增加 2,874 戶，其中以一人家戶增加 1,869 戶居首。

觀察本市近年各年齡層人口分布， 65 歲以上老年人口截至 105 年底已達 11.01％，14 歲以下幼年人口為 17.44％，扶養比為 39.76％，其中幼年人口扶養比逐年下降，而老年人口扶養比逐年上升，老化指數（65 歲以上老年人口數除以 14 歲以下幼年人口數）為 63.11%，顯示本市人口結構趨向少子女化及高齡化，年長者之照護議題愈形重要。

教育程度方面，105 年底本市 15 歲以上人口中，大專以上程度占 52.83%；高中 (職) 者占 26.77％；國 (初) 中者占 10.13％；國小者占 9.21％；自修占 0.18％；不識字者占 0.87％，高等教育人口逐年增加。

105 年本市粗結婚率為每千人 6.37 對，粗離婚率為每千人 2.22 對。15 歲以上人口有偶比率逐年減少，由 96 年底 55.35%降至 105 年底 53.55%；離婚比率則由 96 年底 6.11％逐年提高至 105 年底 7.57％。

105 年新竹市人口統計重要指標

項目		105 年	104 年	103 年	102 年	101 年	105 年與 104 年增減比較
◎本市人口狀況							
人口數	人	437,337	434,060	431,988	428,483	425,071	0.75 %
男性	人	216,206	214,795	213,836	212,183	210,777	0.66 %
女性	人	221,131	219,265	218,152	216,300	214,294	0.85 %
人口密度	人/平方公里	4,199	4,168	4,148	4,114	4,081	31.46 人/平方公里
戶量	人/戶	2.73	2.75	2.78	2.82	2.85	-0.02 人/戶
自然增加率【1】=(A)-(B)	‰	4.32	5.56	6.88	6.17	8.98	-1.32 千分點
粗出生率（A）	‰	10.55	11.49	12.79	12.11	14.58	-0.94 千分點
粗死亡率（B）	‰	6.23	5.93	5.91	5.94	5.60	0.30 千分點
社會增加率【2】=(C)-(D)	‰	3.20	-0.77	1.26	1.82	2.90	3.97 千分點
遷入率（C）	‰	79.21	79.79	84.15	84.73	84.62	-0.58 千分點
遷出率（D）	‰	76.00	80.56	82.89	82.91	81.72	-4.56 千分點
人口年總增加率【1】+【2】	‰	7.52	4.79	8.14	7.99	11.88	2.73 千分點
◎人口結構							
幼年人口比例 (0-14 歲)	%	17.44	17.69	18.07	18.27	18.48	-0.25 百分點
青壯年人口比例 (15-64 歲)	%	71.55	71.81	71.81	71.92	71.93	-0.26 百分點
老年人口比例 (65 歲以上)	%	11.01	10.50	10.12	9.81	9.59	0.51 百分點
◎依賴人口指數							
扶養比	%	39.76	39.26	39.26	39.04	39.03	0.50 百分點
幼年人口扶養比	%	24.38	24.63	25.17	25.40	25.69	-0.25 百分點
老年人口扶養比	%	15.38	14.62	14.09	13.64	13.33	0.76 百分點
老化指數	%	63.11	59.36	56.00	53.70	51.90	3.75 百分點
◎婚姻狀況							
粗結婚率	對/千人	6.37	6.70	6.82	7.27	7.20	-0.33 對/千人
結婚對數	對	2,776	2,902	2,934	3,102	3,044	-126 對
粗離婚率	對/千人	2.22	2.28	2.15	2.28	2.47	-0.06 對/千人
離婚對數	對	967	988	923	971	1,045	-21 對
◎15 歲以上人口教育程度							
大專以上	%	52.83	51.95	51.14	50.13	48.83	0.88 百分點
高中(職)	%	26.77	26.84	27.05	26.12	27.96	-0.07 百分點
國(初)中	%	10.13	10.44	10.72	12.26	11.25	-0.31 百分點
國小	%	9.21	9.61	9.83	10.13	10.49	-0.40 百分點
自修	%	0.18	0.20	0.22	0.23	0.25	-0.02 百分點
不識字	%	0.87	0.96	1.04	1.13	1.22	-0.09 百分點

資料來源：內政部

前言

人口是國家組成的要素之一，亦為政府制定各項施政之基礎，故人口成長與人口質量，不僅關係國家政治、文化、經濟、社會、軍事等各項決策；亦為決定食物供銷、住宅興建、交通規劃、教育設施、醫療保健、社會福利、經濟發展及人力規劃運用等各項施政建設之重要指標。欲明瞭本市人口之演變過程，須先瞭解本市行政區域的更迭，茲將本市沿革陳述如下：

新竹古稱「竹塹」，清代易名新竹，民國 9 年設新竹街，置街役場，民國 19 年改制為市，置市役所，民國 30 年合併香山庄全部及舊港、六家庄之一部分，擴大行政區域，下設 25 個區會協助推行市政。民國 34 年臺灣光復，於是在 10 月 25 日臺灣行政長官公署接受日人臺灣總督之投降，11 月 5 日公佈各州接管委員會。新竹州接管委員即於 8 日由主任委員率領來竹，9 日開始接收原新竹州之機構。同月 17 日接收新竹市役所，遂成立新竹市政府，隸屬於接管委員會，11 月 30 日將原日據時期所設 25 區改為 9 區，同時接收原各郡役所。翌年 1 月接管委員會結束，成立新竹縣政府，暫借原新竹州廳辦公，新竹縣政府於 2 月 28 日遷往桃園，新竹市亦因全省行政區域調整，正式設為省轄市，成立新竹市政府，下設東、西、南、北、竹東、寶山、香山等 7 個區公所，並遷入原州廳辦公室，全省設 5 大縣、3 小縣、9 省轄市計 17 縣市。民國 39 年 4 月 22 日臺灣省政府公佈本省地方自治實施綱要，10 月 25 日調整全省行政區域，改設 21 縣市，新竹地方乃將原省轄新竹市併原新竹縣轄關西、

新埔兩鎮、湖口、紅毛、橫山、芎林、北埔、峨眉等 7 鄉及尖石、五峰 2 山地鄉等成立為新竹縣。縣治設於新竹市，並將原新竹縣分設桃園、苗栗 2 縣，縣治分設桃園、苗栗 2 鎮。

民國 40 年 12 月 1 日，將原東、西、南、北等 4 區合併成立縣轄市，新竹市公所址置於中正路原東區區公所，44 年夏遷入林森路原縣立中學辦公。民國 71 年 6 月奉總統 71 年 6 月 10 日（七）臺統 (79) 義字第 3441 號代電，准予自 71 年 7 月 1 日起將原屬新竹縣之香山鄉併入縣轄新竹市改制升格為省轄市，**省轄市新竹市政府於 71 年 7 月 1 日正式成立**。民國 79 年 11 月 1 日新竹市下設東、北、香山等區公所，正式分區治事，由上可知，本市改制（民國 71 年）前的人口變動，須將原新竹縣轄之新竹市與香山鄉相關數據合併方可窺其全貌。

本市有清大、交大等 5 所大專院校（國立清華大學和國立新竹教育大學自 105 年 11 月 1 日起合併為國立清華大學），又有食品工業研究所、經濟部專業人員研究中心、工業技術研究院、國科會精密儀器中心、新竹科學工業園區等國內高科技產業區的相繼設立，帶動本市人口質的提高與量的增加。為掌握本市現住人口之脈動，特就本市歷年戶籍人口資料加以整理統計，並作深入分析，以瞭解本市市民之性別、年齡、教育程度、婚姻狀況等結構狀況，用以解析人口組成因子之分布情形，提供本市整體規劃未來發展之參考。

壹、 人口概況

一、人口分布

本市 105 年底人口數為 437,337 人，其中男性 216,206 人，占人口總數之 49.44%，女性 221,131 人，占人口總數之 50.56%。若以本市各區現住人口分布觀察，以東區 209,826 人最多，占全市人口數之 47.98%，其次為北區 149,993 人，占 34.30%，而香山區 77,518 人最少，占 17.73%。

圖1、 新竹市 105 年底行政區域人口及土地面積

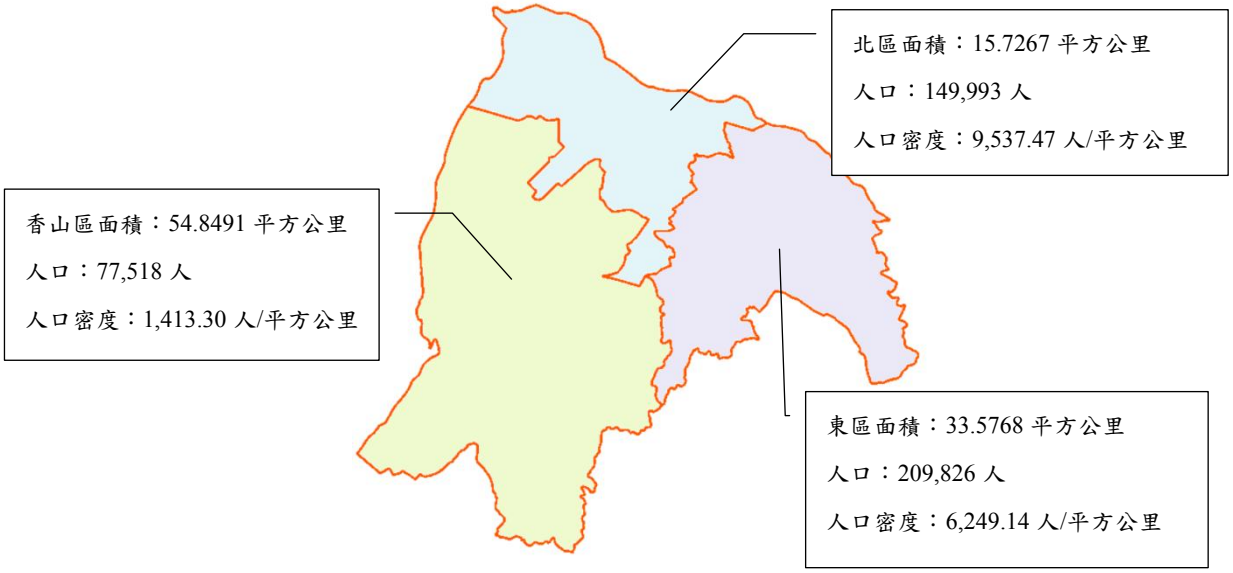

二、人口密度

人口密度係指每單位土地面積內之人口數，計算方式為年底人口數除以土地面積，藉以反映人口分布之疏密程度。本市因受自然環境的影響，人口大部分集中在新竹平原，尤以舊市區人口密度更高，丘陵地多為農業人口，密度較低。本市 105 年底土地面積 104.1526 平方公里，人口數 437,337 人，人口密度為每平方公里 4,199.00 人，居全國第 3 位，僅次於臺北市及嘉義市。

本市行政區人口密度排名，則以北區每平方公里 9,537.47 人最為稠密，其次為東區每平方公里 6,249.14 人，而香山區每平方公里 1,413.30 人最為稀疏。

圖2、　新竹市人口成長概況

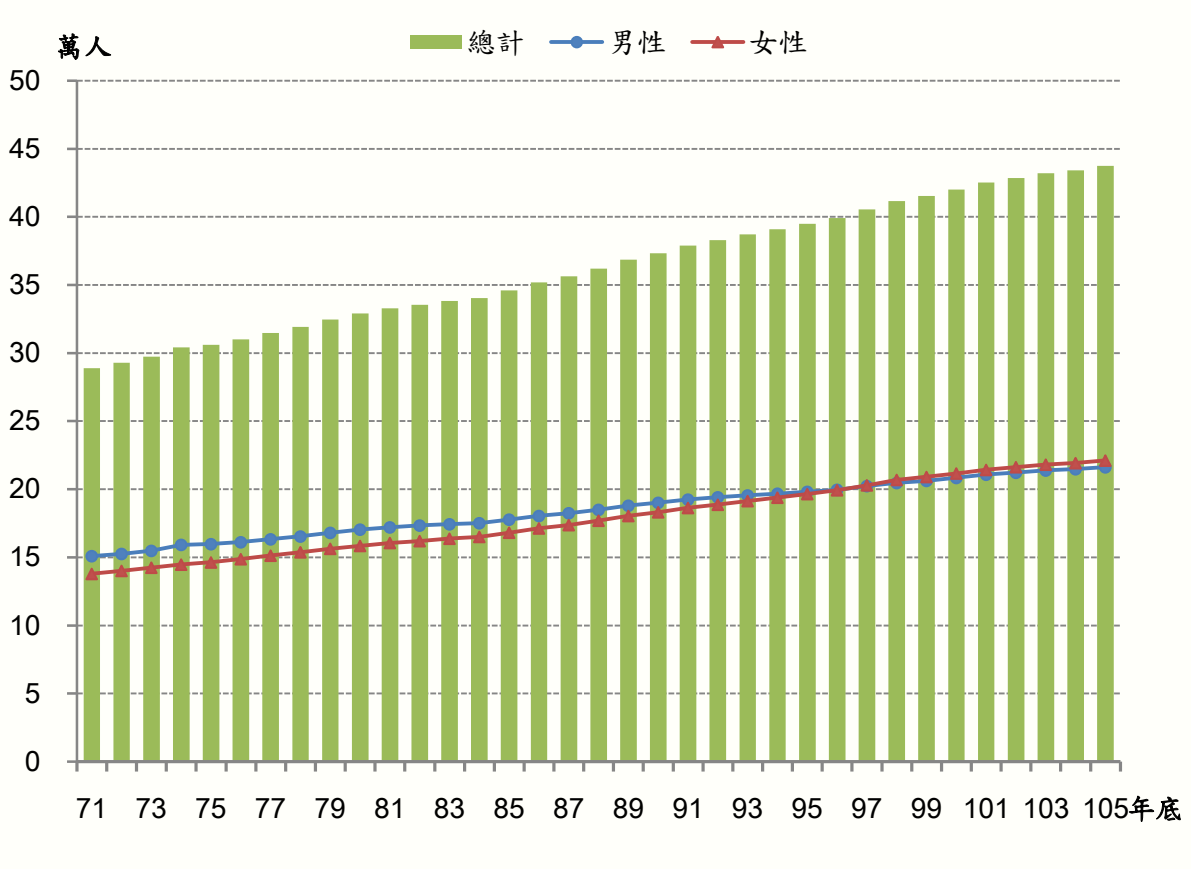

圖3、　105 年底新竹市各行政區人口比例

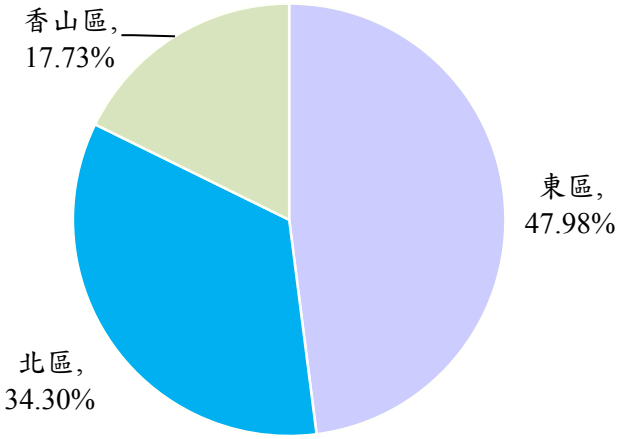

圖4、　105 年底各縣市人口密度

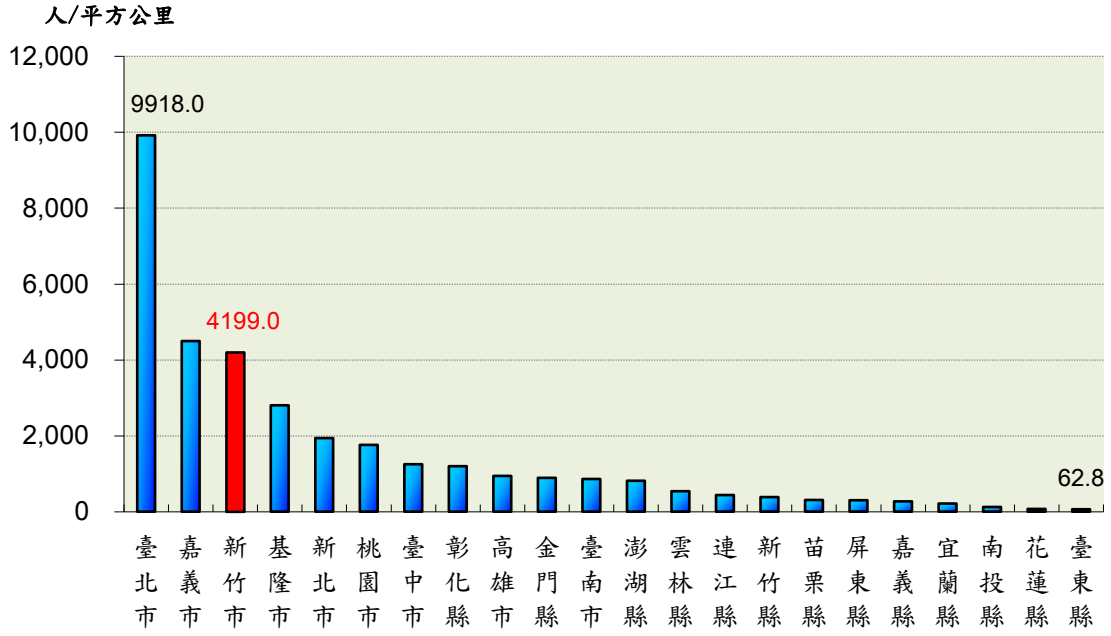

三、戶數與戶量

由歷年資料觀察，本市戶數逐年增加，但戶量卻有逐年下降之趨勢，105 年底本市戶數 160,460 戶，較上年底增加 2,874 戶，其中以一人家戶增加 1,869 戶居首。戶量則由 104 年底 2.75 人減至本年底 2.73 人，其中東區平均每戶 2.70 人，北區 2.69 人，香山區 2.90 人。

表1、　新竹市各行政區人口成長概況

區別	105 年底		104 年底		人口增減數（人）	人口增減率（%）
	人數（人）	比例(%)	人數（人）	比例(%)		
全　　市	437,337	100.00	434,060	100.00	3,277	0.75
東　　區	209,826	47.98	208,142	47.36	1,684	0.81
北　　區	149,993	34.30	149,156	35.10	837	0.56
香　山　區	77,518	17.73	76,762	17.54	756	0.98

資料來源：本府民政處。

表2、　新竹市戶數結構表

年底別	總計（戶）	1 人家戶	2 人家戶	3 人家戶	4 人家戶	5 人家戶	6 人以上家戶*
96 年底	130,420	34,261	24,092	24,114	23,274	12,063	12,607
97 年底	133,957	35,883	24,902	24,933	23,784	11,968	12,479
98 年底	138,505	38,269	26,112	25,969	24,028	11,950	12,169
99 年底	142,057	40,072	27,327	26,878	24,213	11,756	11,803
100 年底	145,517	41,950	28,142	27,733	24,451	11,637	11,596
101 年底	149,056	44,021	28,825	28,440	24,759	11,605	11,398
102 年底	152,163	46,155	29,527	28,964	24,729	11,546	11,235
103 年底	155,139	48,139	29,997	29,500	25,101	11,380	11,015
104 年底	157,586	49,875	30,518	29,959	25,286	11,193	10,748
105 年底	160,460	51,744	31,146	30,510	25,431	11,072	10,550
年底別	**總計（%）**	**1 人家戶（%）**	**2 人家戶（%）**	**3 人家戶（%）**	**4 人家戶（%）**	**5 人家戶（%）**	**6 人以上家戶（%）**
96 年底	100	26.27	18.47	18.49	17.85	9.25	9.67
97 年底	100	26.79	18.59	18.61	17.75	8.93	9.32
98 年底	100	27.63	18.85	18.75	17.35	8.63	8.79
99 年底	100	28.21	19.24	18.92	17.04	8.28	8.31
100 年底	100	28.83	19.34	19.06	16.80	8.00	7.97
101 年底	100	29.53	19.34	19.08	16.61	7.79	7.65
102 年底	100	30.33	19.40	19.03	16.25	7.59	7.38
103 年底	100	31.03	19.34	19.02	16.18	7.34	7.10
104 年底	100	31.65	19.37	19.01	16.05	7.10	6.82
105 年底	100	32.25	19.41	19.01	15.85	6.90	6.57

資料來源：內政部。
附　　註：6 人以上家戶統計含共同事業戶。

表3、　本市歷年人口概況

年底別	戶數	人口數			人口密度（人/平方公里）	戶量（人/戶）	性比例（男/女x100）
		合計	男	女			
71 年底	62,017	288,880	150,965	137,915	2,775.12	4.66	109.46
72 年底	63,430	292,740	152,582	140,158	2,812.20	4.62	108.86
73 年底	65,035	297,324	154,835	142,489	2,856.24	4.57	108.66
74 年底	66,937	304,010	159,251	144,759	2,920.47	4.54	110.01
75 年底	68,587	306,088	159,746	146,342	2,940.43	4.46	109.16
76 年底	71,238	309,899	161,161	148,738	2,977.04	4.35	108.35
77 年底	73,696	314,626	163,318	151,308	3,022.45	4.27	107.94
78 年底	75,869	319,197	165,384	153,813	3,066.36	4.21	107.52
79 年底	78,227	324,426	168,061	156,365	3,116.59	4.15	107.48
80 年底	80,539	328,911	170,424	158,487	3,159.68	4.08	107.53
81 年底	82,480	332,707	172,072	160,635	3,196.14	4.03	107.12
82 年底	85,695	335,460	173,435	162,025	3,222.59	3.91	107.04
83 年底	88,822	338,140	174,361	163,779	3,248.34	3.81	106.46
84 年底	93,145	340,255	175,155	165,100	3,268.65	3.65	106.09
85 年底	96,887	345,954	177,776	168,178	3,323.40	3.57	105.71
86 年底	100,984	351,800	180,465	171,335	3,379.56	3.48	105.33
87 年底	104,929	356,243	182,467	173,776	3,422.24	3.40	105.00
88 年底	109,086	361,958	184,957	177,001	3,477.14	3.32	104.49
89 年底	112,187	368,439	187,972	180,467	3,539.40	3.28	104.16
90 年底	115,169	373,296	190,116	183,180	3,586.06	3.24	103.79
91 年底	118,570	378,797	192,464	186,333	3,638.91	3.19	103.29
92 年底	120,984	382,897	194,178	188,719	3,678.29	3.16	102.89
93 年底	123,246	386,950	195,542	191,408	3,713.23	3.14	102.16
94 年底	125,824	390,692	196,806	193,886	3,753.17	3.11	101.51
95 年底	127,731	394,757	198,193	196,564	3,790.18	3.09	100.83
96 年底	130,420	399,035	199,683	199,352	3,831.25	3.06	100.17
97 年底	133,957	405,371	202,389	202,982	3,892.09	3.03	99.71
98 年底	138,505	411,587	204,640	206,947	3,951.77	2.97	98.89
99 年底	142,057	415,344	206,243	209,101	3,987.84	2.92	98.63
100 年底	145,517	420,052	208,390	211,662	4,033.04	2.89	98.45
101 年底	149,056	425,071	210,777	214,294	4,081.23	2.85	98.36
102 年底	152,163	428,483	212,183	216,300	4,113.99	2.82	98.10
103 年底	155,139	431,988	213,836	218,152	4,147.64	2.78	98.02
104 年底	157,586	434,060	214,795	219,265	4,167.54	2.75	97.96
105 年底	160,460	437,337	216,206	221,131	4,199.00	2.73	97.77
東區	77,856	209,826	103,357	106,469	6,249.14	2.70	97.08
北區	55,828	149,993	73,444	76,549	9,537.47	2.69	95.94
香山區	26,776	77,518	39,405	38,113	1,413.30	2.90	103.39

資料來源：本府民政處。

表4、　各縣市人口統計指標

民國 105 年

縣市別	人口數(年底)	戶量(年底)		人口密度(年底)		粗出生率		粗死亡率		自然增加率		社會增加率		人口總增加率[1]		大專以上教育程度	
	(人)	(人/戶)	排序	(人/平方公里)	排序	‰	排序	‰	排序	‰	排序	‰	排序	‰	排序	%	排序
新北市	3,979,20	2.61	19	1938.7	5	8.64	10	5.85	20	2.79	8	-0.63	10	2.15	8	44.78	7
臺北市	2,695,70	2.57	20	9918.0	1	10.37	5	6.66	16	3.71	5	-7.08	21	-3.37	16	60.14	1
桃園縣	2,147,76	2.79	11	1759.1	6	11.18	2	5.94	19	5.24	2	14.50	1	19.74	1	44.09	9
臺中市	2,767,23	2.93	5	1249.4	7	9.31	9	6.14	18	3.17	7	5.10	5	8.27	5	45.30	6
臺南市	1,886,03	2.78	12	860.6	11	7.79	15	8.08	10	-0.28	13	0.55	8	0.26	9	41.97	11
高雄市	2,779,37	2.57	20	941.6	9	7.83	14	7.69	13	0.14	12	0.02	9	0.16	10	42.76	10
宜蘭縣	457,538	2.74	13	213.4	19	7.70	16	8.27	9	-0.57	14	-0.69	11	-1.26	12	36.09	13
新竹縣	547,481	2.92	6	383.5	15	10.20	6	6.97	15	3.23	6	6.76	4	9.98	3	46.09	5
苗栗縣	559,189	3.01	4	307.2	16	8.47	11	9.06	8	-0.59	15	-7.82	22	-8.41	20	37.17	14
彰化縣	1,287,14	3.35	3	1198.0	8	10.72	3	8.06	11	2.66	9	-4.15	18	-1.50	13	36.43	15
南投縣	505,163	2.85	9	123.0	20	7.16	17	9.76	6	-2.60	18	-5.93	20	-8.53	21	33.73	18
雲林縣	694,873	2.90	8	538.3	13	6.85	19	10.37	3	-3.53	19	-3.30	16	-6.83	18	31.28	20
嘉義縣	515,320	2.82	10	270.7	18	5.65	22	11.08	2	-5.43	22	-3.30	16	-8.73	22	29.72	21
屏東縣	835,792	2.92	6	301.1	17	6.12	21	10.19	5	-4.07	20	-2.44	14	-6.51	17	33.06	19
臺東縣	220,802	2.67	16	62.8	22	7.02	18	11.65	1	-4.63	21	-2.81	15	-7.44	19	29.04	22
花蓮縣	330,911	2.64	17	71.5	21	8.09	13	10.30	4	-2.21	17	-0.91	12	-3.12	15	35.78	16
澎湖縣	103,263	2.63	18	814.0	12	9.77	8	9.48	7	0.29	11	9.04	3	9.33	4	35.92	17
基隆市	372,100	2.45	22	2802.8	4	6.85	19	7.90	12	-1.05	16	1.04	7	-0.01	11	39.45	12
新竹市	437,337	2.73	14	4199.0	3	10.55	4	6.23	17	4.32	4	3.20	6	7.52	6	52.83	2
嘉義市	269,874	2.73	14	4496.0	2	8.19	12	7.64	14	0.54	10	-2.36	13	-1.82	14	46.82	4
金門縣	135,114	3.44	2	890.9	10	10.15	7	5.58	21	4.57	3	12.71	2	17.28	2	47.04	3
連江縣	12,595	4.74	1	437.3	14	13.05	1	4.38	22	8.67	1	-4.85	19	3.82	7	44.80	8

資料來源：內政部。

附　　註：1.人口總增加率係以人口增加數除以年中人口數。

2.本表按登記日期統計。

貳、 人口動態統計

人口變動的主要因素有兩種，一為人口本身的自然增減，即指自然增加率，係由粗出生率與粗死亡率來決定；另一為人口遷移造成的人口增減，即社會增加率，係由人口的遷入率與遷出率來決定。自然增加率與社會增加率兩者相加後即為人口總增加率。

一、 人口成長趨勢

本市自 71 年改制升格為省轄市以來，人口每年持續成長，30 幾年來人口總數由 71 年底 288,880 人，增加至 105 年底 437,337 人，人口總增加率為 7.52 ‰，較 104 年之 4.79 ‰增加 2.73 個千分點，居全國第 6 名，其中人口自然增加率為 4.32 ‰，社會增加率為 3.20‰。

圖5、 105 年底各縣市人口總增加率

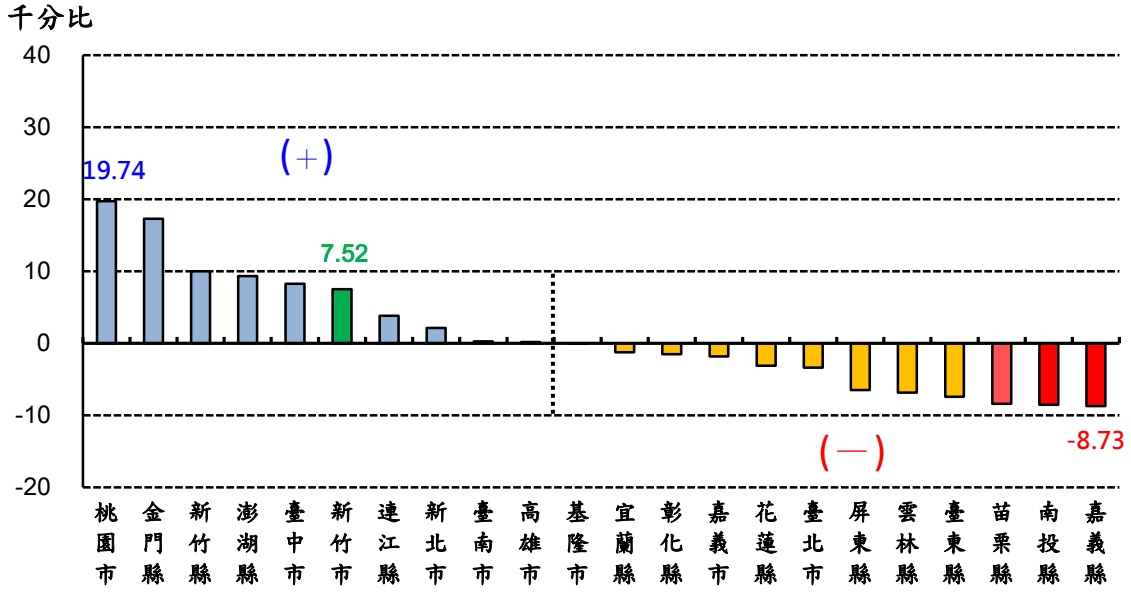

表5、　本市人口之變動狀況

單位：人、‰

年底別	年底總人口		自然增加率			社會增加率		
		總增加率		粗出生率	粗死亡率		遷入率	遷出率
71 年底	288,880	14.55	16.60	21.33	4.73	-5.43	108.76	114.19
72 年底	292,740	13.36	15.23	19.80	4.57	-1.96	119.19	121.15
73 年底	297,324	15.66	14.00	18.80	4.80	1.53	120.25	118.72
74 年底	304,010	22.49	11.63	16.76	5.13	10.61	139.09	128.48
75 年底	306,088	6.84	10.28	15.44	5.15	-3.47	133.72	137.19
76 年底	309,899	12.45	10.48	15.45	4.97	1.89	130.23	128.34
77 年底	314,626	15.25	11.86	17.33	5.47	3.27	129.54	126.27
78 年底	319,197	14.53	10.75	16.11	5.35	3.68	136.68	132.70
79 年底	324,426	16.38	11.84	17.24	5.40	4.41	129.54	125.14
80 年底	328,911	13.82	11.57	16.63	5.06	2.16	115.75	113.58
81 年底	332,707	11.47	10.84	16.26	5.42	0.63	118.79	118.16
82 年底	335,460	8.24	11.09	16.42	5.33	-2.85	122.64	125.49
83 年底	338,140	7.96	10.80	16.00	5.20	-2.84	126.10	128.94
84 年底	340,255	6.24	10.78	16.28	5.50	-4.55	122.96	127.50
85 年底	345,954	16.61	10.35	16.07	5.72	6.26	125.59	119.33
86 年底	351,800	16.76	10.66	15.99	5.33	6.10	129.98	123.89
87 年底	356,243	12.55	7.49	12.95	5.46	5.06	119.33	114.27
88 年底	361,958	15.91	8.24	13.72	5.48	7.68	116.59	108.91
89 年底	368,439	17.75	9.23	14.92	5.70	8.52	111.73	103.21
90 年底	373,296	13.10	7.74	13.12	5.37	5.35	108.94	103.59
91 年底	378,797	14.63	8.02	13.16	5.14	6.61	110.69	104.08
92 年底	382,897	10.77	6.71	11.87	5.16	4.05	100.02	95.97
93 年底	386,950	10.53	7.07	12.40	5.33	3.46	100.87	97.41
94 年底	390,692	9.62	6.15	11.70	5.54	3.47	109.77	106.30
95 年底	394,757	10.35	7.16	12.37	5.21	3.19	111.37	108.20
96 年底	399,035	10.78	7.09	12.64	5.55	3.69	93.61	89.94
97 年底	405,371	15.75	7.50	12.97	5.47	8.26	95.93	87.67
98 年底	411,587	15.22	7.63	13.04	5.42	7.59	97.79	90.21
99 年底	415,344	9.09	6.20	11.47	5.27	2.89	93.45	90.56
100 年底	420,052	11.27	7.25	12.85	5.60	4.02	89.78	85.76
101 年底	425,071	11.88	8.98	14.58	5.60	2.90	84.62	81.72
102 年底	428,483	7.99	6.17	12.11	5.94	1.82	84.73	82.91
103 年底	431,988	8.14	6.88	12.79	5.91	1.26	84.15	82.89
104 年底	434060	4.79	5.56	11.49	5.93	-0.77	79.79	80.56
105 年底	437337	7.52	4.32	10.55	6.23	3.20	79.21	76.00

資料來源：本府民政處。

附　　註：1.本表之遷入率與遷出率含同一區內變動人數。

2.本表按登記日期統計。

圖6、　新竹市歷年自然增加率與社會增加率變動狀況

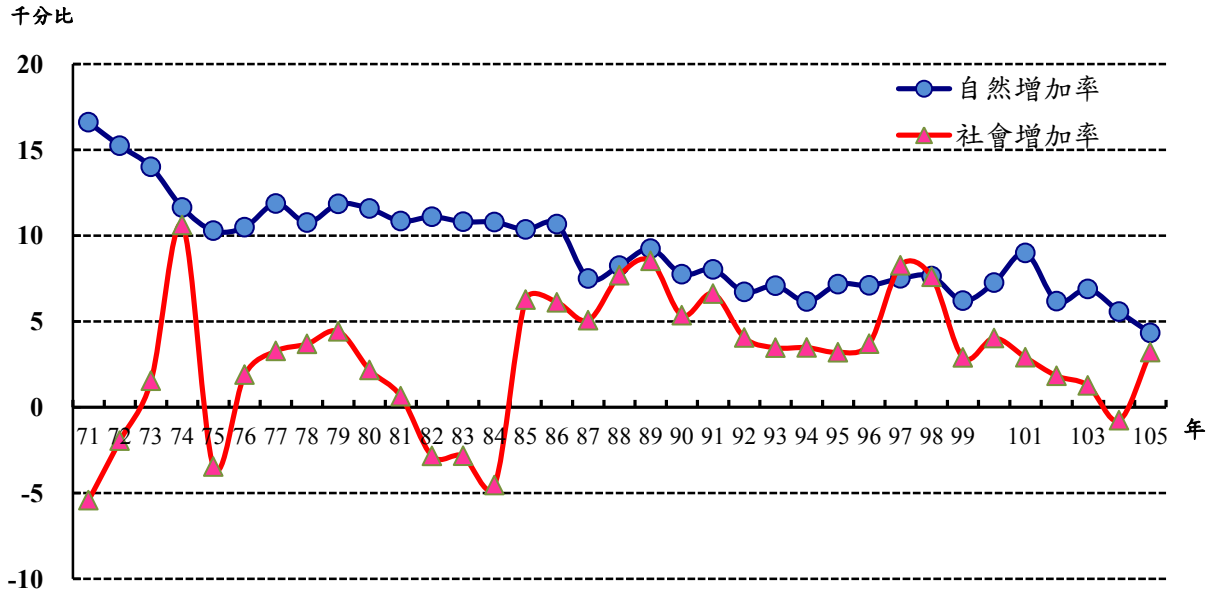

二、 自然動態

本市粗出生率由 71 年底之 21.33 ‰，逐年遞減至 99 年(虎年)之 11.47 ‰，105 年底再降新低至 10.55 ‰；105 年粗死亡率為 6.23‰，較 104 年增加 0.3 個千分點，有逐年上升之趨勢。

圖7、　新竹市歷年粗出生率與粗死亡率變動狀況

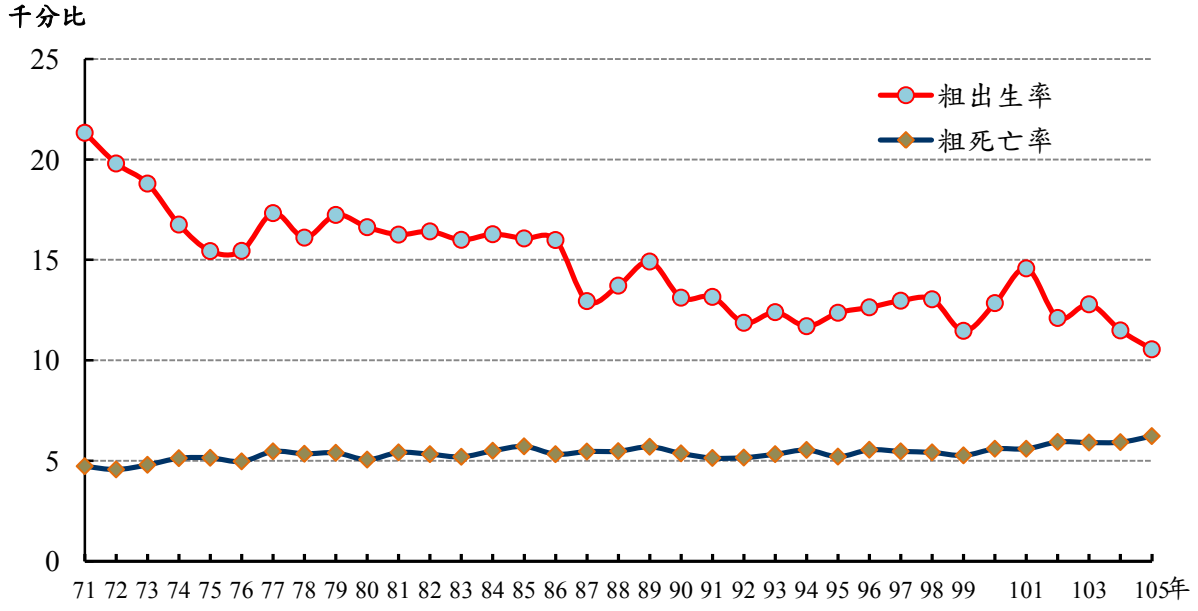

三、 社會動態

本市 105 年遷入人數合計 21,110 人，遷入率 79.21 ‰，其中來自本省他縣市者 6,282 人，來自直轄市者 5,846 人，本市他區遷入者 7,920 人；遷出人數合計 19,715 人，遷出率 76.00 ‰，其中遷往本省他縣市者 6,112 人，遷往直轄市者 4,830 人，本市他區遷出者 7,920 人。總體而言，105 年遷入人數多於遷出人數 1,395 人，社會增加率為 3.20 ‰。

圖8、 新竹市歷年社會遷入率與遷出率變動狀況

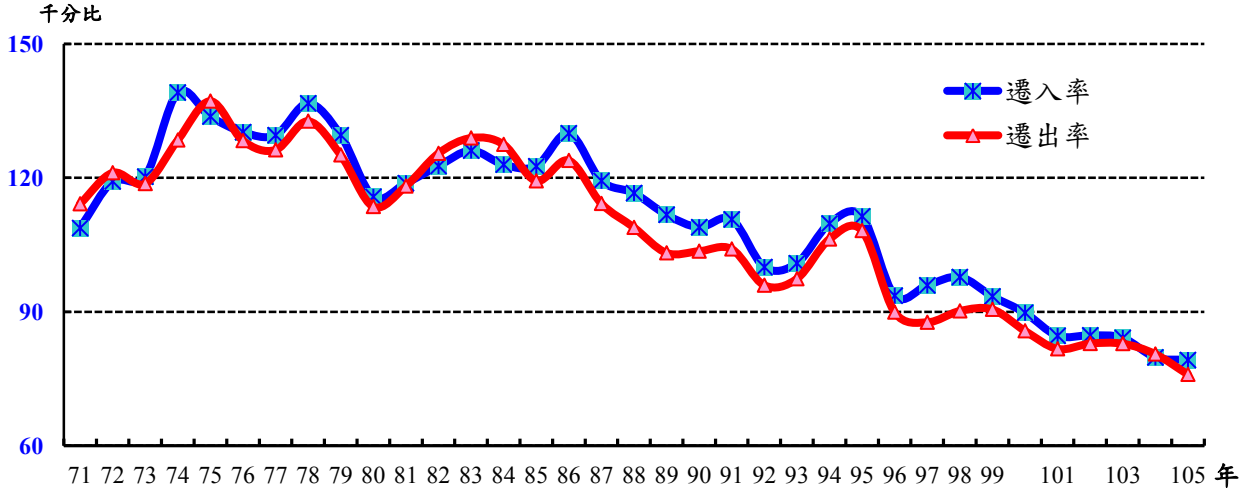

表6、 本市人口遷入、遷出登記概況

105 年

單位：人

區別	遷入								遷出							
	合計	自國外	來自直轄市	來自他縣市	來自本市他區	來自福建省	初設戶籍	其他	合計	往國外	往直轄市	往自他縣市	往本市他區	往福建省	廢止戶籍	其他
全市	21,110	668	5,846	6,282	7,920	58	331	5	19,715	753	4,830	6,112	7,920	80	11	9
東區	10,177	359	3,478	3,492	2,663	36	146	3	9,508	412	2,467	3,416	3,164	40	5	4
北區	7,025	248	1,631	1,844	3,165	19	116	2	6,612	253	1,604	1,807	2,911	26	6	5
香山區	3,908	61	737	946	2,092	3	69	-	3,595	88	759	889	1,845	14	-	-

資料來源：本府民政處。

附　　註：本表按登記日期統計。

四、 生育率

育齡婦女一般生育率係指1年內每千位育齡婦女(15歲至49歲之女性人口，不論其已婚或未婚) 之平均活產嬰兒數，相較粗出生率僅以每千人中出生人數計算比率，更可看出婦女之生育意願。本市 105 年底育齡婦女人口數為115,668人，育齡婦女一般生育率為39‰，較104年底之43‰下降4個千分點，但高於全國平均34‰。

表7、 各縣市粗出生率、育齡婦女一般生育率及總生育率

－按發生日期統計

民國105年　　單位：‰

縣市別	粗出生率	一般生育率	總生育率
總計	**8.8**	**34**	**1,170**
新北市	**8.6**	**33**	**1,095**
臺北市	**10.3**	**41**	**1,310**
桃園市	**11.2**	**41**	**1,420**
臺中市	**9.3**	**34**	**1,175**
臺南市	**7.8**	**31**	**1,030**
高雄市	**7.8**	**30**	**1,040**
臺灣省	**8.2**	**33**	**1,155**
宜蘭縣	7.7	31	1,100
新竹縣	10.2	39	1,385
苗栗縣	8.4	35	1,145
彰化縣	10.7	43	1,430
南投縣	7.1	30	1,055
雲林縣	6.8	29	1,015
嘉義縣	5.6	25	870
屏東縣	6.1	25	880
臺東縣	6.9	29	1,060
花蓮縣	8.1	33	1,185
澎湖縣	9.8	39	1,315
基隆市	6.8	27	980
新竹市	10.4	39	1,330
嘉義市	8.2	31	1,130
福建省	**10.3**	**39**	**1,315**
金門縣	10.1	38	1,270
連江縣	12.8	57	1,845

資料來源：內政部。

婦女總生育率係指平均每位婦女一生中所生育之子女數，若欲維持穩定人口結構，平均每位婦女生育數應不低於人口替代水準 2.1 人。本市 105 年底總生育率 1,330‰，高於全國總生育率 1,170‰，但仍低於維持穩定人口結構的替代生育水準，警示本市未來仍持續面臨少子女化的現象。根據行政院 102 年 7 月 12 日修正之人口政策白皮書所言：「出生率持續下降，不僅是人口變化的問題，更影響家庭型態與勞動結構。出生率持續降低，高齡人口比例必然相對增加，加上平均餘命延長，更加速人口高齡化的趨勢，若無更積極的因應措施，恐危及國家永續發展」。故本府積極打造兒童城市與推動育兒友善職場環境等政策，以提升婦女生育意願。

表8、　新竹市近年粗出生率、育齡婦女一般生育率、年齡別生育率及總生育率
－按發生日期統計

單位：‰

年別	粗出生率	一般生育率	年齡別生育率							總生育率
			15～19	20～24	25～29	30～34	35～39	40～44	45～49	
93 年	12.4	44	9	48	114	95	28	4	0	1,490
94 年	11.7	42	6	47	99	94	30	4	0	1,400
95 年	12.4	45	5	47	105	103	35	4	0	1,495
96 年	12.6	45	5	42	104	110	35	3	0	1,495
97 年	12.9	46	6	36	109	110	37	5	0	1,515
98 年	13.2	47	3	34	103	121	38	4	0	1,515
99 年	11.5	41	3	26	77	105	42	7	0	1,300
100 年	13.0	47	3	23	92	125	45	6	0	1,470
101 年	14.8	54	4	29	109	137	59	8	0	1,730
102 年	11.8	43	4	25	80	110	53	7	0	1,395
103 年	12.9	47	4	24	87	127	59	8	0	1,545
104 年	11.4	43	3	21	77	115	57	8	0	1,405
105 年	10.4	39	2	21	72	107	54	10	0	1,330

資料來源：內政部。

附　　註：.列「－」者表示無數字，「0」者表示未滿千分之 0.5。

表9、　新竹市及全國近年育齡婦女生育率狀況

—按發生日期統計

年底別	育齡婦女人口數(人)		育齡婦女一般生育率（‰）		育齡婦女總生育率（‰）	
	新竹市	佔全國比率(%)	新竹市	全國	新竹市	全國
96 年底	112,048	1.78	45	32	1,495	1,115
97 年底	115,033	1.83	46	31	1,515	1,070
98 年底	114,040	1.81	47	31	1,515	1,050
99 年底	115,446	1.84	41	27	1,300	885
100 年底	116,710	1.87	47	32	1,470	1,065
101 年底	117,097	1.88	54	38	1,730	1,310
102 年底	116,883	1.90	43	32	1,395	1,065
103 年底	116,559	1.91	47	34	1,545	1,165
104 年底	116,004	1.91	43	35	1,405	1,175
105 年底	115,668	1.93	39	34	1,330	1,170

資料來源：內政部。

參、 人口特性分析

一、性別分析

性比例係用以表示男女性別分配之數值，通常以每百女子所對應男子數表示，性比例低於 100 表示女性人口多過男性。本市從民國 71 年升格後之統計顯示，74 年底性比例 110.01 為最高，之後呈現持續下降之趨勢， 97 年底性比例首次跌破 100 至今，105 年底性比例為 97.77，顯示本市近年女性人口數持續多於男性人口數。

觀察性別年齡分配概況，「0-14 歲」性比例為 108.87，「15-64 歲」性比例為 98.00，「65 歲以上」為 81.18，表示年齡越高，男女比例差距越大，也顯示女性比男性壽命長。以行政區別統計，東區、北區及香山三區性比例分別為 97.08、95.94 及 103.39。

圖9、 新竹市 105 年底人口年齡分布-按性別分

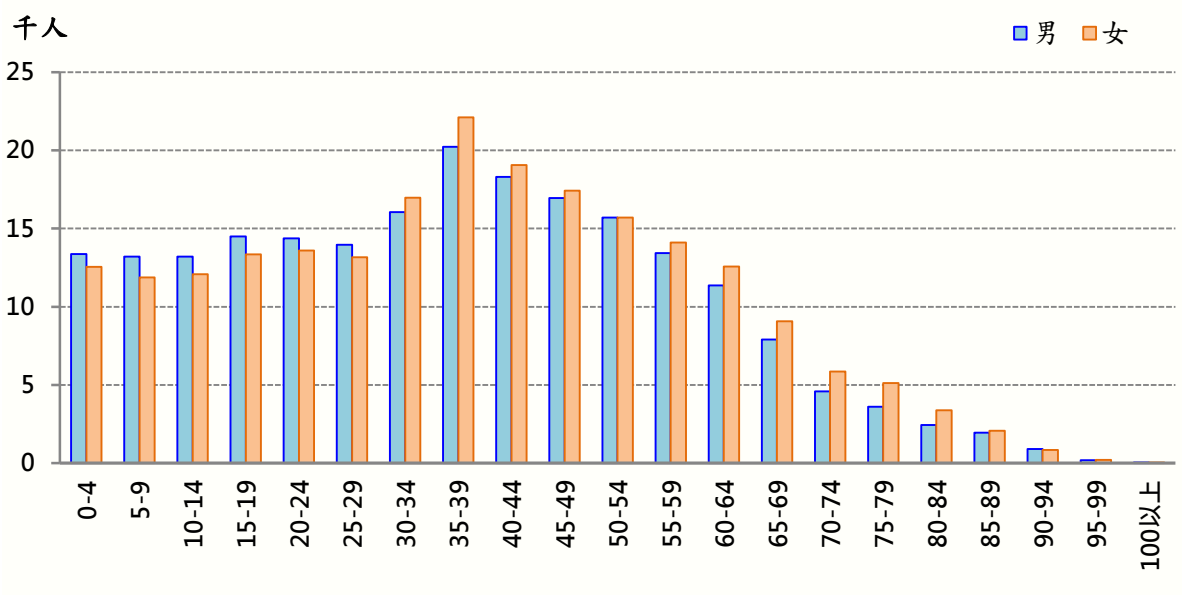

二、 年齡分析

本市 105 年底平均年齡為 38.08 歲，其中男性 37.22 歲，女性 38.92 歲，全國平均年齡則為 40.63 歲，其中男性 39.85 歲，女性 41.40 歲。觀察本市近 10 年資料，人口平均年齡有逐年上升的趨勢，然與全國相較，本市仍為相對年輕之城市。

人口年齡結構一般分為幼年人口 (0-14 歲)，青壯年人口 (15-64 歲)，老年人口 (65 歲以上) 3 大類統計，以本市近 10 年人口年齡結構觀察，105 年底幼年人口 76,283 人，占總人口之比率為 17.44%，較 96 年底之 20.52％減少 3.08 個百分點；青壯年人口 312,913 人，占總人口比率 71.55％，較 96 年底之 70.27％增加 1.28 個百分點；老年人口 48,141 人，占總人口比率 11.01％，較 96 年底之 9.21％增加 1.80 個百分點；依據聯合國世界衛生組織定義，65 歲以上老年人口達 7%為「高齡化社會」，達 14%為「高齡社會」，達 20%以上則進入「超高齡社會」，本市老年人口已達「高齡化社會」的標準，係因粗出生率快速下降，加上醫療衛生的進步，壽命延長所致。

由本市歷年資料顯示，扶養比已自 96 年底之 42.31％，降至 105 年底的 39.76％，其中，幼年人口扶養比逐年下降，而老年人口扶養比逐年上升，另老化指數由 96 年底的 44.89%增至 105 年底的 63.11%，可見本市人口結構趨向少子女化與高齡化，年長者之長期照護政策愈形重要。

表10、 本市近 10 年人口平均年齡

年底別	新竹市			全國		
	合計（歲）	男性（歲）	女性（歲）	合計（歲）	男性（歲）	女性（歲）
95 年底	34.87	34.52	35.22	36.25	35.88	36.63
96 年底	35.16	34.77	35.55	36.69	36.28	37.12
97 年底	35.43	34.98	35.88	37.16	36.70	37.62
98 年底	37.63	37.14	38.12	35.73	35.25	36.21
99 年底	36.11	35.58	36.64	38.14	37.61	38.67
100 年底	36.44	35.85	37.02	38.60	38.03	39.17
101 年底	36.69	36.05	37.33	38.98	38.37	39.60
102 年底	37.04	36.33	37.73	39.42	38.77	40.07
103 年底	37.36	36.61	38.09	39.83	39.13	40.52
104 年底	37.72	36.91	38.52	40.22	39.49	40.95
105 年底	38.08	37.22	38.92	40.63	39.85	41.40

資料來源：內政部

圖10、 新竹市人口年齡結構變化情形

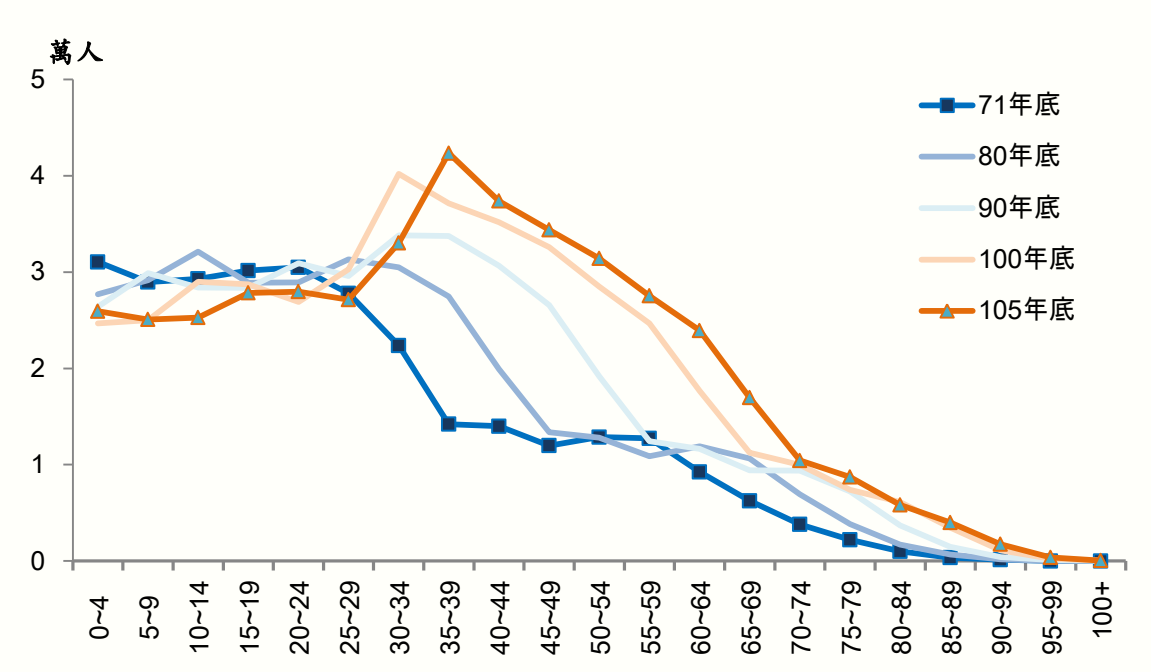

表11、 新竹市現住人口性別及年齡結構

105 年底

年齡組	合計（人）	男（人）	女（人）	性比例(男/百女)	性別結構比（%）			年齡結構比（%）		
					合計	男	女	合計	男	女
全年齡	437,337	216,206	221,131	97.77	100	49.44	50.56	100.00	100.00	100.00
0-4 歲	25,925	13,369	12,556	106.47	100	51.57	48.43	5.93	6.18	5.68
5-9 歲	25,080	13,198	11,882	111.08	100	52.62	47.38	5.73	6.10	5.37
10-14 歲	25,278	13,195	12,083	109.20	100	52.20	47.80	5.78	6.10	5.46
15-19 歲	27,841	14,498	13,343	108.66	100	52.07	47.93	6.37	6.71	6.03
20-24 歲	27,968	14,379	13,589	105.81	100	51.41	48.59	6.40	6.65	6.15
25-29 歲	27,133	13,961	13,172	105.99	100	51.45	48.55	6.20	6.46	5.96
30-34 歲	33,020	16,050	16,970	94.58	100	48.61	51.39	7.55	7.42	7.67
35-39 歲	42,331	20,222	22,109	91.47	100	47.77	52.23	9.68	9.35	10.00
40-44 歲	37,377	18,312	19,065	96.05	100	48.99	51.01	8.55	8.47	8.62
45-49 歲	34,376	16,956	17,420	97.34	100	49.33	50.67	7.86	7.84	7.88
50-54 歲	31,412	15,703	15,709	99.96	100	49.99	50.01	7.18	7.26	7.10
55-59 歲	27,534	13,432	14,102	95.25	100	48.78	51.22	6.30	6.21	6.38
60-64 歲	23,921	11,361	12,560	90.45	100	47.49	52.51	5.47	5.25	5.68
65-69 歲	16,964	7,895	9,069	87.05	100	46.54	53.46	3.88	3.65	4.10
70-74 歲	10,432	4,585	5,847	78.42	100	43.95	56.05	2.39	2.12	2.64
75-79 歲	8,729	3,606	5,123	70.39	100	41.31	58.69	2.00	1.67	2.32
80-84 歲	5,827	2,442	3,385	72.14	100	41.91	58.09	1.33	1.13	1.53
85-89 歲	3,996	1,935	2,061	93.89	100	48.42	51.58	0.91	0.89	0.93
90-94 歲	1,751	903	848	106.49	100	51.57	48.43	0.40	0.42	0.38
95-99 歲	380	174	206	84.47	100	45.79	54.21	0.09	0.08	0.09
100 歲以上	62	30	32	93.75	100	48.39	51.61	0.01	0.01	0.01
0-14 歲	76,283	39,762	36,521	108.87	100	52.12	47.88	17.44	18.39	16.52
15-64 歲	312,913	154,874	158,039	98.00	100	49.49	50.51	71.55	71.63	71.47
65 歲以上	48,141	21,570	26,571	81.18	100	44.81	55.19	11.01	9.98	12.02

資料來源：本府民政處。

表12、 新竹市人口年齡結構及扶養人口比

年底別	總人口數（人）	年齡結構（%）			依賴人口指數（%）			老化指數(%)
		0-14 歲幼年	15-64 歲青壯年	65 歲以上老年	扶養比	幼年人口扶養比	老年人口扶養比	
71 年底	288,880	30.91	64.32	4.77	55.50	48.08	7.42	15.43
72 年底	292,740	30.53	64.43	5.04	55.20	47.38	7.82	16.50
73 年底	297,324	29.84	64.73	5.43	54.48	46.09	8.39	18.20
74 年底	304,010	29.17	65.06	5.77	53.70	44.83	8.87	19.80
75 年底	306,088	28.98	65.11	5.91	53.58	44.50	9.08	20.40
76 年底	309,899	28.33	65.39	6.28	52.92	43.31	9.61	22.18
77 年底	314,626	28.32	65.16	6.52	53.48	43.47	10.01	23.02
78 年底	319,197	27.73	65.50	6.77	52.68	42.34	10.34	24.43
79 年底	324,426	27.72	65.34	6.94	53.05	42.43	10.62	25.03
80 年底	328,911	27.05	65.65	7.30	52.33	41.20	11.13	27.01
81 年底	332,707	26.42	66.02	7.56	51.47	40.02	11.45	28.60
82 年底	335,460	25.57	66.51	7.92	50.36	38.45	11.91	30.97
83 年底	338,140	25.17	66.61	8.22	50.12	37.79	12.33	32.64
84 年底	340,255	24.73	67.05	8.22	49.15	36.88	12.27	33.26
85 年底	345,954	24.24	67.44	8.32	48.29	35.95	12.34	34.33
86 年底	351,800	23.84	67.78	8.38	47.53	31.30	11.00	35.14
87 年底	356,243	23.29	68.25	8.46	46.52	34.13	12.39	36.30
88 年底	361,958	22.88	68.64	8.48	45.68	33.34	12.35	37.04
89 年底	368,439	22.77	68.77	8.46	45.41	33.10	12.30	37.17
90 年底	373,296	22.69	68.81	8.50	45.32	32.97	12.36	37.49
91 年底	378,797	22.57	68.84	8.59	45.26	32.79	12.47	38.05
92 年底	382,897	22.11	69.20	8.69	44.51	31.95	12.56	39.30
93 年底	386,950	21.78	69.41	8.81	44.07	31.38	12.69	40.46
94 年底	390,692	21.26	69.79	8.95	43.29	30.46	12.83	42.12
95 年底	394,757	20.86	70.02	9.12	42.82	29.79	13.02	43.70
96 年底	399,035	20.52	70.27	9.21	42.31	29.20	13.11	44.89
97 年底	405,371	20.09	70.62	9.29	41.61	28.45	13.16	46.26
98 年底	411,587	19.68	70.95	9.37	40.95	27.74	13.21	47.62
99 年底	415,344	19.13	71.48	9.39	39.90	26.77	13.13	49.07

年底別	總人口數（人）	年齡結構（%）			依賴人口指數（%）			老化指數(%)
		0-14 歲幼年	15-64 歲青壯年	65 歲以上老年	扶養比	幼年人口扶養比	老年人口扶養比	
100 年底	420,052	18.73	71.83	9.44	39.22	26.08	13.14	50.40
101 年底	425,071	18.48	71.93	9.59	39.03	25.69	13.33	51.90
102 年底	428,483	18.27	71.92	9.81	39.04	25.40	13.64	53.70
103 年底	431,988	18.07	71.81	10.12	39.26	25.17	14.09	56.00
104 年底	434,060	17.69	71.81	10.50	39.26	24.63	14.62	59.36
105 年底	437,337	17.44	71.55	11.01	39.76	24.38	15.38	63.11

資料來源：內政部。
說　　明：1.老年人口扶養比：(65 歲以上人口/15-64 歲人口）x100。
2.幼年人口扶養比：(0-14 歲人口/15-64 歲）x100。
3.老化指數：(65 歲以上人口/0-14 歲人口）x100。
4.扶養比：【(0-14 歲人口+65 歲以上人口）/15-64 歲人口】x100。

三、教育程度分析

本市擁有交通、清華、中華、玄奘及元培科技等 5 所大學，至 105 年底，本市 15 歲以上人口 361,054 人，占總人口之 82.56%，其教育程度統計分析如下：

大專以上程度（係指大學以上、專科二、三年制及五專後二年）計有 190,734 人，占 52.83%；高中 (職) 者 96,649 人，占 26.77%；國 (初) 中者 36,588 人，占 10.13%；國小者 33,265 人，占 9.21%；自修者 665 人，占 0.18%；不識字者 3,153 人，占 0.87%。高等教育(大專以上)人口逐年增加，近 10 年比重上升 10.32 個百分點；國小、自修及不識字人口相對逐年減少，近 10 年比重降低 4.53 個百分點。

表13、 本市滿 15 歲以上現住人口之教育程度

年底別	總計（人）	大專以上		高中（職）		國（初）中		國小		自修		不識字	
		人	%	人	%	人	%	人	%	人	%	人	%
71 年底	199,585	23,280	11.66	51,501	25.80	35,400	17.74	64,360	32.25	4,245	2.13	20,799	10.42
72 年底	203,370	24,669	12.13	53,132	26.13	37,169	18.28	63,893	31.42	3,803	1.87	20,704	10.18
73 年底	208,613	26,055	12.49	55,921	26.81	37,038	17.75	65,613	31.45	3,577	1.71	20,409	9.78
74 年底	215,340	28,266	13.13	59,554	27.66	37,660	17.49	65,984	30.64	4,095	1.90	19,781	9.19
75 年底	217,395	29,111	13.39	62,449	28.73	38,956	17.92	64,752	29.79	3,683	1.69	18,444	8.48
76 年底	222,123	31,452	14.16	64,948	29.24	39,610	17.83	64,481	29.03	3,606	1.62	18,026	8.12
77 年底	225,512	33,094	14.68	67,235	29.81	40,199	17.83	64,185	28.46	3,265	1.45	17,534	7.78
78 年底	230,684	34,804	15.09	69,848	30.28	42,199	18.29	63,470	27.51	3,483	1.51	16,880	7.32
79 年底	234,493	37,065	15.81	72,811	31.05	43,993	18.76	61,037	26.03	3,283	1.40	16,304	6.95
80 年底	239,952	41,158	17.15	75,964	31.66	43,496	18.13	60,211	25.09	3,267	1.36	15,856	6.61
81 年底	244,794	45,020	18.39	79,664	32.54	44,323	18.11	57,596	23.53	3,264	1.33	14,927	6.10
82 年底	249,670	46,563	18.65	85,014	34.05	45,047	18.04	55,399	22.19	2,990	1.20	14,657	5.87
83 年底	253,025	33,631	13.29	54,590	21.57	91,351	36.10	56,416	22.30	2,864	1.13	14,173	5.60
84 年底	256,118	33,001	12.89	49,033	19.14	77,777	30.37	80,274	31.34	2,447	0.96	13,586	5.30
85 年底	262,084	34,601	13.20	49,702	18.96	76,999	29.38	85,325	32.56	2,356	0.90	13,101	5.00
86 年底	267,934	48,024	17.92	64,614	24.12	86,152	32.15	54,343	20.28	2,257	0.84	12,544	4.68
87 年底	273,257	54,079	19.79	68,056	24.91	66,161	24.21	70,822	25.92	2,171	0.79	11,968	4.38
88 年底	279,135	62,965	22.56	85,638	30.68	62,404	22.36	54,962	19.69	1,963	0.70	11,203	4.01
89 年底	284,559	76,988	27.06	82,817	29.10	61,942	21.77	50,425	17.72	1,863	0.65	10,524	3.70
90 年底	288,616	88,689	30.73	86,281	29.89	54,423	18.86	47,401	16.42	1,779	0.62	10,043	3.48
91 年底	293,301	97,606	33.28	87,956	29.99	49,624	16.92	46,811	15.96	1,684	0.57	9,620	3.28
92 年底	298,230	113,360	38.01	92,338	30.96	41,132	13.79	42,947	14.40	1,412	0.47	7,041	2.36
93 年底	302,675	117,326	38.76	93,134	30.77	41,982	13.87	42,186	13.94	1,335	0.44	6,712	2.22
94 年底	307,639	122,821	39.92	93,828	30.50	41,981	13.65	41,385	13.45	1,236	0.40	6,388	2.08
95 年底	312,402	128,890	41.26	94,291	30.18	41,246	13.20	40,731	13.04	1,169	0.37	6,075	1.94
96 年底	317,152	134,796	42.50	94,679	29.85	40,757	12.85	40,085	12.64	1,113	0.35	5,722	1.80
97 年底	323,938	141,982	43.83	96,172	29.69	39,840	12.30	39,496	12.19	1,064	0.33	5,384	1.66
98 年底	330,589	148,937	45.05	97,323	29.44	39,333	11.90	38,908	11.77	1,003	0.30	5,085	1.54
99 年底	335,881	155,825	46.39	97,317	28.97	38,783	11.55	38,214	11.38	958	0.29	4,784	1.42
100 年底	341,374	162,595	47.63	97,309	28.51	38,795	11.36	37,249	10.91	919	0.27	4,507	1.32
101 年底	346,515	169,201	48.83	96,901	27.96	38,968	11.25	36,355	10.49	870	0.25	4,220	1.22
102 年底	350,204	175,545	50.13	91,489	26.12	42,931	12.26	35,484	10.13	811	0.23	3,944	1.13
103 年底	353,921	181,002	51.14	95,744	27.05	37,950	10.72	34,796	9.83	762	0.22	3,667	1.04
104 年底	357,283	185,601	51.95	95,897	26.84	37,313	10.44	34,347	9.61	704	0.20	3,421	0.96
105 年底	361,054	190,734	52.83	96,649	26.77	36,588	10.13	33,265	9.21	665	0.18	3,153	0.87

資料來源：本府民政處。

說　　明：83 年起採戶籍登記資料，故與往年資料有所差異。

表14、 新竹市 15 歲以上人口各年齡組教育程度結構

105 年底　　單位：%

年齡組	大專以上	高中（職）	國（初）中	國小	自修	不識字
合計	52.83	26.77	10.13	9.21	0.18	0.87
15-19 歲	24.97	64.35	7.12	3.52	0.00	0.03
20-24 歲	82.52	16.02	1.34	0.11	0.01	0.00
25-29 歲	81.28	16.74	1.89	0.08	0.00	0.01
30-34 歲	76.10	20.07	3.41	0.40	0.01	0.01
35-39 歲	72.54	21.67	5.20	0.57	0.01	0.01
40-44 歲	67.65	24.72	7.15	0.44	0.01	0.04
45-49 歲	57.19	32.00	10.16	0.58	0.01	0.06
50-54 歲	44.42	34.86	19.51	1.11	0.02	0.08
55-59 歲	34.83	32.08	25.07	7.87	0.02	0.13
60-64 歲	27.90	26.74	17.47	27.52	0.07	0.30
65 歲以上	15.90	15.55	14.57	46.52	1.29	6.16

資料來源：本府民政處。

圖11、 新竹市 105 年底 15 歲以上人口教育程度結構

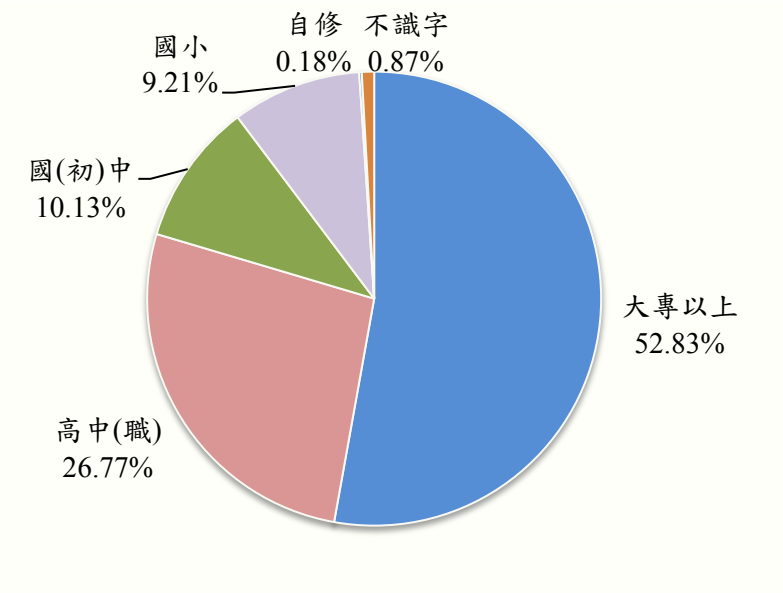

四、 婚姻狀況分析

本市 105 年有 2,776 對結婚，較去年減少 126 對，粗結婚率為每千人 6.37 對，較去年略減 0.33 千分點；離婚對數則為 967 對，較去年減少 21 對，粗離婚率為每千人 2.22 對，較去年略減 0.06 千分點。

在婚姻狀況結構上，105 年底 15 歲以上未婚比率為 33.25%，與 96 年底 33.15%差異不大;有偶比率逐年減少，由 96 年底 55.35%降至 105 年底 53.55%，減少 1.80 個百分點；離婚比率則由 96 年底 6.11%，逐年提高至 105 年底 7.57%，增加 1.46 個百分點。

表15、　新竹市 15 歲以上人口婚姻分配比率

年底別	婚　姻　狀　況　（%）				
	計	未 婚	有 偶	離 婚	喪 偶
89 年底	100	33.25	57.60	4.13	5.02
90 年底	100	32.96	57.54	4.42	5.08
91 年底	100	32.73	57.39	4.73	5.15
92 年底	100	32.77	57.00	5.05	5.18
93 年底	100	32.94	56.42	5.39	5.24
94 年底	100	33.04	56.01	5.65	5.30
95 年底	100	33.10	55.64	5.90	5.36
96 年底	100	33.15	55.35	6.11	5.39
97 年底	100	33.09	55.26	6.29	5.36
98 年底	100	33.24	54.85	6.53	5.39
99 年底	100	33.31	54.58	6.70	5.41
100 年底	100	33.13	54.63	6.81	5.43
101 年底	100	33.30	54.26	7.00	5.44
102 年底	100	33.15	54.21	7.16	5.47
103 年底	100	33.11	54.07	7.29	5.53
104 年底	100	33.22	53.75	7.45	5.59
105 年底	100	33.25	53.55	7.57	5.63

資料來源：內政部。

圖12、　新竹市歷年婚姻狀況

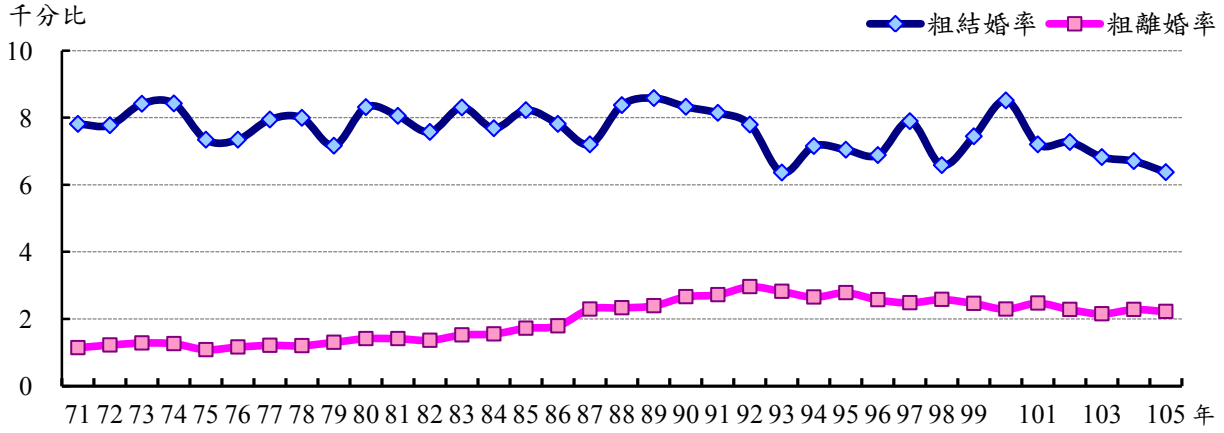

表16、 新竹市現住人口婚姻狀況

年 別	年中人口數（人）	結婚對數（對）	粗結婚率（‰）	離婚對數（對）	粗離婚率（‰）
71 年	286,809	2,122	7.81	235	1.14
72 年	290,810	2,316	7.77	266	1.22
73 年	295,032	2,192	8.41	299	1.28
74 年	300,667	2,301	8.42	282	1.26
75 年	305,049	2,240	7.34	328	1.08
76 年	307,994	2,260	7.34	356	1.16
77 年	312,263	2,480	7.94	377	1.21
78 年	316,912	2,532	7.99	379	1.20
79 年	321,812	2,304	7.16	417	1.30
80 年	326,669	2,716	8.31	459	1.41
81 年	330,809	2,663	8.05	466	1.41
82 年	334,084	2,529	7.57	456	1.36
83 年	336,800	2,794	8.30	512	1.52
84 年	339,198	2,606	7.68	525	1.55
85 年	343,105	2,822	8.22	590	1.72
86 年	348,877	2,724	7.81	623	1.79
87 年	354,022	2,550	7.20	812	2.29
88 年	359,022	3,004	8.37	835	2.33
89 年	365,199	3,132	8.58	874	2.39
90 年	370,868	3,086	8.32	988	2.66
91 年	376,047	3,063	8.15	1,024	2.72
92 年	380,847	2,968	7.79	1,126	2.96
93 年	384,924	2,448	6.36	1,084	2.82
94 年	388,821	2,781	7.15	1,030	2.65
95 年	392,725	2,723	6.93	1,093	2.78
96 年	396,896	2,732	6.88	1,020	2.57
97 年	402,203	3,172	7.89	998	2.48
98 年	408,479	2,689	6.58	1,053	2.58
99 年	413,466	3,076	7.44	1,016	2.46
100 年	417,698	3,553	8.51	957	2.29
101 年	422,562	3,044	7.20	1,045	2.47
102 年	426,777	3,102	7.27	971	2.28
103 年	430,236	2,934	6.82	923	2.15
104 年	433,024	2,902	6.70	988	2.28
105 年	435,699	2,776	6.37	967	2.22

資料來源：本府民政處。